



陕西中财招标

采购项目编号：SXZC2025-HW-117

佳县托育中心设施设备采购项目

招 标 文 件

采 购 人：佳县卫生健康局

采购代理机构：陕西中财招标代理有限公司

二零二五年八月

目 录

第一章 招标公告	3
第二章 投标人须知	8
投标人须知前附表	8
第三章 商务要求	31
第四章 合同条款	34
第五章 采购内容及技术要求	40
第六章 评标方法	104
第七章 投标文件构成及格式	113
第一部分 资格证明文件	114
第二部分 符合性证明文件	122
第三部分 响应方案	135

第一章 招标公告

项目概况

佳县托育中心设施设备采购项目招标项目的潜在投标人应在登录全国公共资源交易中心平台（陕西省）使用 CA 锁报名后自行下载获取招标文件，并于 2025 年 09 月 15 日 09 时 30 分（北京时间）前递交投标文件。

一、项目基本情况

项目编号：SXZC2025-HW-117

项目名称：佳县托育中心设施设备采购项目

采购方式：公开招标

预算金额：1605000.00 元

采购需求：

合同包 1(佳县托育中心设施设备采购项目)：

合同包预算金额：1605000.00 元

合同包最高限价：1605000.00 元

品目号	品目名称	采购标的	数量(单位)	技术规格、参数及要求	品目预算(元)	最高限价(元)
1-1	其他办公设备	佳县托育中心设施设备采购项目	1(批)	详见采购文件	1605000.00	1605000.00

本合同包不接受联合体投标

合同履行期限：合同签订之日起 30 日历天内供货完毕并验收合格

二、申请人的资格要求：

- 满足《中华人民共和国政府采购法》第二十二条规定；
- 落实政府采购政策需满足的资格要求：

合同包 1(佳县托育中心设施设备采购项目)落实政府采购政策需满足的资格要求如下：



- (1) 《政府采购促进中小企业发展管理办法》（财库〔2020〕46号）；
- (2) 《财政部司法部关于政府采购支持监狱企业发展有关问题的通知》（财库〔2014〕68号）；
- (3) 《国务院办公厅关于建立政府强制采购节能产品制度的通知》（国办【发〔2007〕51号）；
- (4) 《节能产品政府采购实施意见》（财库〔2004〕185号）；
- (5) 《环境标志产品政府采购实施的意见》（财库〔2006〕90号）；
- (6) 《财政部、民政部、中国残疾人联合会关于促进残疾人就业政府采购政策的通知》（财库〔2017〕141号）；
- (7) 陕西省财政厅关于印发《陕西省中小企业政府采购信用融资办法》（陕财办采〔2018〕23号）；相关政策、业务流程、办理平台(<http://www.ccgpsshaanxi.gov.cn/zcdservice/zcd/shanxi/>)；
- (8) 《关于在政府采购活动中查询及使用信用记录有关问题的通知》（财库〔2016〕125号）；
- (9) 《榆林市财政局关于进一步加大政府采购支持中小企业力度的通知》（榆政财采发〔2022〕10号）；
- (10) 《陕西省财政厅关于进一步加大政府采购支持中小企业力度的通知》（陕财采发〔2022〕5号）；
- (11) 《陕西省财政厅中国人民银行西安分行关于深入推进政府采购信用融资业务的通知》（陕财办采〔2023〕5号）。

3. 本项目的特定资格要求：

合同包1(佳县托育中心设施设备采购项目)特定资格要求如下：

- (1) 投标人为具有独立承担民事责任能力的法人、事业法人、其他组织或自然人。企业法人应提供合法有效的标识有统一社会信用代码的营业执照；事业法人应提供事业单位法人证书；其他组织应提供合法登记证明文件；自然人应提供身份证；
- (2) 财务状况报告：提供经审计后完整有效的2024年度的财务审计报告，成立时间至提交投标文件递交截止时间不足一年的，须提供其基本存款账户开户



银行近三个月内出具的银行资信证明或自成立以来以来的财务报表；其他组织或自然人提供银行出具的资信证明或财务报表；

(3) 税收缴纳证明：提供 2024 年 06 月 01 日至今已缴纳的至少一个月的纳税证明或完税证明（时间以税款所属日期为准、税种须包含增值税或所得税），依法免税的单位应提供相关证明材料；

(4) 社会保障资金缴纳证明：提供 2024 年 06 月 01 日至今已缴纳的至少一个月的社会保障资金银行缴费单据或社保机构开具的社会保险参保缴费情况证明，依法不需要缴纳社会保障资金的单位应提供相关证明材料；

(5) 参加政府采购活动前三年内，在经营活动中没有重大违法记录的书面声明；

(6) 提供具有履行合同所必需的设备和专业技术能力的证明资料或承诺书；

(7) 对列入信用中国”网站（www.creditchina.gov.cn）记录失信被执行人、重大税收违法失信主体、企业经营异常名录记录名单、政府采购严重违法失信行为记录名单、中国政府采购网（www.ccgp.gov.cn）政府采购严重违法失信行为信息记录”的单位拒绝参与政府采购活动；

(8) 投标信用承诺书；

(9) 榆林市政府采购货物类项目供应商信用承诺书；

备注：（1）本项目不接受联合体投标、不允许分包、转包，单位负责人为同一人或者存在直接控股、管理关系的不同投标人，不得参加同一合同项下的政府采购活动。（2）事业单位法人参与投标可不提供财务状况报告和社会保障资金缴纳证明及税收缴纳证明；（3）本项目非专门面向中小企业采购。

三、获取招标文件

时间：2025 年 08 月 25 日至 2025 年 08 月 29 日，每天上午 09:00:00 至 12:00:00，下午 14:00:00 至 17:00:00（北京时间）

途径：登录全国公共资源交易平台（陕西省）使用 CA 锁报名后自行下载

方式：在线获取

售价：0 元

四、提交投标文件截止时间、开标时间和地点

时间：2025 年 09 月 15 日 09 时 30 分 00 秒（北京时间）



提交投标文件地点：陕西省公共资源交易平台

开标地点：榆林市公共资源交易中心 10 楼开标 12 室

五、公告期限

自本公告发布之日起 5 个工作日。

六、其他补充事宜

特别提醒：（1）投标人可登录全国公共资源交易中心平台（陕西省）（<http://www.sxggzyjy.cn/>），选择“电子交易平台-陕西政府采购交易系统-陕西省公共资源交易平台-投标人”进行登录，登录后选择“交易乙方”身份进入投标人界面进行报名并免费下载招标文件；（2）CA 锁购买：①现场购买榆林市市民大厦 3 楼，E18、E19 窗口，电话：0912-3452148；②线上购买操作指南：<http://www.sobot.com/chat-web/user/chatByDocId.action?docId=829e079c5f0a4bd6a51365f5b942c676&cid=267&robotNo=1>；（3）本项目采用电子化招投标方式和“不见面”开标形式，投标人使用数字认证证书（CA 锁）对投标文件进行签章、加密、递交及开标时解密等相关招投标事宜。投标人应于投标文件递交截止时间前任意时段登录交易平台〔首页〕电子交易平台〔企业端〕在线提交电子投标文件，逾期提交系统将拒绝接收。投标人可登录榆林交易平台〔首页〕不见面开标在线参与开评标过程，详见《榆林市不见面开标大厅操作手册（投标人）》（交易平台〔首页〕服务指南〕下载专区中的《榆林市不见面开标大厅操作手册（投标人）》）；（4）请投标人按照陕西省财政厅关于政府采购投标人注册登记有关事项的通知中的要求，通过陕西省政府采购网（<http://www.ccgp-shaanxi.gov.cn/>）注册登记加入陕西省政府采购投标人库；（5）投标人应随时关注发布的变更公告，当澄清或修改的内容影响投标文件编制时，将在交易平台上同步发布答疑文件，此时投标人应从“项目流程〕答疑文件下载”下载最新发布的答疑文件（*.SXSCF 格式），并使用该文件重新编制电子投标文件（*.SXSTF 格式），使用旧版电子招标文件或旧版答疑文件制作的电子投标文件，系统将拒绝接收。

七、对本次招标提出询问，请按以下方式联系。

1. 采购人信息

名称：佳县卫生健康局



地址：陕西省榆林市佳县佳州街道人民路 185 号

联系方式：0912-6721161

2. 采购代理机构信息

名称：陕西中财招标代理有限公司

地址：榆林市榆阳区航宇路住建局正对面（中财）二楼

联系方式：0912-8101110

3. 项目联系方式

项目联系人：冯莹

电话：0912-8101110



第二章 投标人须知

投标人须知前附表

本表是对投标人须知的具体补充和修改，如有矛盾，应以本资料表为准。

序号	条款号	编 列 内 容
1	2.1	采购代理机构：陕西中财招标代理有限公司 地 址：榆林市榆阳区航宇路住建局正对面（中财）二楼 邮 编：719000 电 话：0912-8101110 传 真：0912-8101110
2	2.2.4	本项目不接受联合体投标。
3	9.2	不允许提供备选方案。
4	9.3	本次招标采用“项目”整体打包方式，投标人可根据自身的资质情况和经营范围进行投标，但不得将其自行分解或只对本次项目中的品目进行不完全投标，任何不完全的投标将按无效投标处理。
5	11.1	投标报价：合同价即中标价，投标人应在投标报价表中包含但不限于完成本次招标所要求的货物、服务且验收合格的所有费用，包括产品（设备）费、运杂费（含保险）、仓储保管费、安装调试费、维修费、验收费用、税费等其他相关费用。
6	12.1	资格证明文件： 投标人应具备《中华人民共和国政府采购法》第二十二条规定的条件；并提供以下资格证明文件： （1）投标人为具有独立承担民事责任能力的法人、事业法人、其他组织或自然人。企业法人应提供合法有效的标识有统一社会信用代码的营业执照；事业法人应提供事业单位法人证书；其他组织应提供合法登记证明文件；自然人应提供身份证； （2）财务状况报告：提供经审计后完整有效的 2024 年度的财务审计报告，成立时间至提交投标文件递交截止时间不足一年的，须提供其基本存款账户开户银行近三个月内出具的银行资信证明或自成立以来的财务报表；其他组织或



		<p>自然人提供银行出具的资信证明或财务报表；</p> <p>(3) 税收缴纳证明：提供 2024 年 06 月 01 日至今已缴纳的至少一个月的纳税证明或完税证明（时间以税款所属日期为准、税种须包含增值税或所得税），依法免税的单位应提供相关证明材料；</p> <p>(4) 社会保障资金缴纳证明：提供 2024 年 06 月 01 日至今已缴纳的至少一个月的社会保障资金银行缴费单据或社保机构开具的社会保险参保缴费情况证明，依法不需要缴纳社会保障资金的单位应提供相关证明材料；</p> <p>(5) 参加政府采购活动前三年内，在经营活动中没有重大违法记录的书面声明；</p> <p>(6) 提供具有履行合同所必需的设备和专业技术能力的证明资料或承诺书；</p> <p>(7) 对列入信用中国”网站（www.creditchina.gov.cn）记录失信被执行人、重大税收违法失信主体、企业经营异常名录记录名单、政府采购严重违法失信行为记录名单、中国政府采购网（www.ccgp.gov.cn）政府采购严重违法失信行为信息记录”的单位拒绝参与政府采购活动；</p> <p>(8) 投标信用承诺书；</p> <p>(9) 榆林市政府采购货物类项目供应商信用承诺书；</p> <p>备注：（1）本项目不接受联合体投标，两个及以上供应商可以组成一个投标联合体，以一个投标人的身份投标；不允许分包、转包；（2）事业单位法人参与投标可不提供财务状况报告和社会保障资金缴纳证明及税收缴纳证明；（3）本项目非专门面向中小企业采购。</p>
7	14.4	投标保证金：投标信用承诺书替代投标保证金；
8	15.1	投标有效期：从递交投标文件的截止之日起 90 天。
9	16.1	投标单位无需提交纸质版投标文件，待中标结果公示发布后五个工作日内，中标单位需补交一正一副的纸质版投标文件(备案用，投标文件无需密封)。
10	18.1	<p>投标文件递交截止时间：2025 年 09 月 15 日 09 时 30 分 00 秒（北京时间）</p> <p>投标文件递交地址：陕西省公共资源交易平台。</p>
11	21.1	<p>开标时间：2025 年 09 月 15 日 09 时 30 分 00 秒（北京时间）</p> <p>开标地点：榆林市公共资源交易中心 10 楼开标 12 室</p>



12	24.1	评标方法：综合评分法（详见第六章）。																				
13	现场踏勘	投标人可根据招标文件的招标内容对项目现场或周边环境自行踏勘，由此引发的费用投标人自行承担，招标人不组织投标人踏勘现场。																				
14	29.2	<p>招标代理服务费：</p> <p>(1) 成交单位须在领取中标通知书前向采购代理机构一次性支付招标代理服务费。</p> <p>(2) 招标代理服务费金额为：参考原国家计委计价格（2002）1980号文、国家发改委发改办价格（2003）857号文和国家发改委发改价格（2011）534号文件规定的收费标准计算货物类收取。</p> <p style="text-align: center;">招标代理服务收费标准(费率)</p> <table border="1" style="width: 100%; border-collapse: collapse;"> <thead> <tr> <th>中标金额（万元）</th> <th>货物招标</th> <th>服务招标</th> <th>工程招标</th> </tr> </thead> <tbody> <tr> <td>100 以下</td> <td>1.5%</td> <td>1.5%</td> <td>1.0%</td> </tr> <tr> <td>100—500</td> <td>1.1%</td> <td>0.8%</td> <td>0.7%</td> </tr> <tr> <td>500—1000</td> <td>0.8%</td> <td>0.45%</td> <td>0.55%</td> </tr> <tr> <td>1000—5000</td> <td>0.5%</td> <td>0.25%</td> <td>0.35%</td> </tr> </tbody> </table> <p>采购代理机构开户名称：陕西中财招标代理有限公司 开户行名称：招商银行榆林分行营业部 账 号：129907827510506 行 号：308806000018</p>	中标金额（万元）	货物招标	服务招标	工程招标	100 以下	1.5%	1.5%	1.0%	100—500	1.1%	0.8%	0.7%	500—1000	0.8%	0.45%	0.55%	1000—5000	0.5%	0.25%	0.35%
中标金额（万元）	货物招标	服务招标	工程招标																			
100 以下	1.5%	1.5%	1.0%																			
100—500	1.1%	0.8%	0.7%																			
500—1000	0.8%	0.45%	0.55%																			
1000—5000	0.5%	0.25%	0.35%																			
15	同义词语	构成招标文件组成部分的各章节中出现的措辞“委托人”、“发包人”和“投标人”、“承包人”，在招标投标阶段应当分别按“采购人”和“投标人”进行理解。																				
16	样品的退还	若文件内要求提供样品的，须按照投标文件密封要求密封递交，标明项目名称、项目编号、投标人名称、样品名称等标识并随投标文件一同递交，未中标人样品的退还时间同为中标结果公告发布后5个工作日内，中标人的样品由采购人封样不予退还并作为本项目的验收依据。																				
17	是否电子标	是																				
18	不见面开标	该项目将采取“不见面”开标的形式，供应商无须到达开标现场，即可在网上直接参与开标活动。相关注意事项如下：																				



		<p>1、开标当日，请各供应商在开标截止时间前至少提前半小时登录“不见面”开标系统登录方式有以下几种：</p> <p>1) IE 浏览器输入网址：http://111.20.184.126:8084/BidOpeningHallCS/bidhall/default/login;</p> <p>2) 在【全国公共资源交易平台（陕西省·榆林市）】网站首页点击不见面开标模块进入；</p> <p>3) 在【全国公共资源交易平台（陕西省）】网站首页点击不见面开标模块选择榆林市进入。</p> <p>注：登录不见面开标系统请选择 IE11 浏览器</p> <p>2、供应商应按要求及时签到（签到时间为投标截止时间前 1 小时内，如果未签到将视为放弃投标资格），评审过程中，评标委员会可能会就某些问题要求供应商进行在线澄清，请供应商保持在线直到评审结束；</p> <p>3、开标过程中，供应商在收到工作人员“开始解密”指令后，请及时使用 CA 对电子投标文件进行解密。解密时所用 CA 应与加密投标文件时所用 CA 相同；注：竞谈、磋商招标方式解密时间为 30 分钟，公开招标解密时间为 60 分钟，在解密时间内供应商全部解密完成后，可提前进入开标下一阶段。</p> <p>4、相关技术问题，请咨询软件开发商：400-998-0000/400-928-0095</p> <p>5、榆林不见面开标系统操作手册下载方式：登录【全国公共资源交易平台（陕西省·榆林市）】网站首页选择【服务指南】-【下载专区】-点击【榆林不见面开标系统操作手册（投标人）】进行下载。</p>
19	特别提醒	<p>1、投标人须使用数字认证证书对电子化投标文件进行签章、加密、递交及开标时解密等相关招投标事宜。</p> <p>2、制作电子投标文件。投标人须在“全国公共资源交易中心平台（陕西省）（http://www.sxggzyjy.cn/）”的“服务指南”栏目“下载专区”中，免费下载“陕西省公共资源交易平台政府采购电子标书制作工具”及“政府采购投标单位操作手册”，并使用该客户端制作电子投标文件，制作扩展名为“.SXSTF”的电子投标文件。</p> <p>3、递交电子投标文件。登录陕西省公共资源交易中心平台（http://www.sxggzyjy.cn/）</p>



		<p>//xxxq.sxggzyjy.cn/), 选择“电子交易平台-陕西政府采购交易系统-陕西省公共资源交易平台-供应商”进行登录, 登录后选择“交易乙方”身份进入, 选择“上传投标文件”菜单页面, 上传加密的电子化投标文件。上传成功后, 电子化平台将予以记录。</p> <p>4、投标文件中所有涉及签字、盖章的, 各投标单位须将所有签字盖章完成后上传。</p>
20	信用承诺公示要求	<p>为深入贯彻信用体系建设的有关精神, 根据市发改委《关于在工程招标投标活动中推行信用监管试点示范工作的通知》(榆政发改发〔2020〕329号)和市财政局《关于在政府采购活动中使用信用记录和信用报告以及开展承诺工作的通知》(榆政财采函〔2020〕9号)在工程建设和政府采购领域全面推行信用公开承诺制, 进入公共资源交易平台的各方交易主体(投标单位、授权代表), 均应在“信用中国(陕西榆林)”网站进行注册、登陆, 自主上报信用承诺书(网址: https://credit.yl.gov.cn/), 各相关交易主体注册、登陆后根据承诺事项选择相应的模板填写《信用承诺书》, 并载明承诺事由。</p> <p>信用承诺操作相关事宜如下:</p> <p>(1) 进入信用中国“陕西榆林”页面, 点击信用承诺, 右上角显示主动上报, 在承诺事项选择相应的承诺事项, 承诺事项的名称为原纸质版的标题名称。</p> <p>(2) 承诺事由为“公共资源交易平台的所有活动、项目名称、项目编号”。</p> <p>(3) 供应商需上传四项信用承诺: ①投标人信用承诺; ②委托代理人信用承诺。③《榆林市政府采购服务类项目供应商信用承诺书》④投标信用承诺书(保证金); (信用承诺书的格式详见投标文件格式中附件)。上传承诺书时须上传响应的承诺书附件;</p> <p>(4) 所有账号问题在政务网中咨询或拨打 02987382893、029-87382894。</p> <p>注: 如未按照上述要求办理, 信用承诺公示迟报、漏报的列入不良行为记录。其投标将被否决, 后果自负。投标人请将申报截图附在投标文件附件中, 如不执行由此带来的不利后果投标人自行承担;</p> <p>具体操作详见附件一: 信用承诺上报操作指南。</p>
21	其他	<p>为了进一步推动金融支持政策更好适应市场主体的需要, 扎实落实国务院</p>



关于支持中小企业发展的政策措施，积极发挥政府采购政策功能，有效缓解中小企业融资难、融资贵问题，根据中办国办《关于促进中小企业健康发展的指导意见》、财政部 工信部《政府采购促进中小企业发展管理办法》（财库〔2020〕46号）、《陕西省中小企业政府采购信用融资办法》（陕财办采〔2018〕23号）、《陕西省财政厅关于加快推进我省中小企业政府采购信用融资工作的通知》（陕财办采〔2020〕15号）、《陕西省财政厅 中国人民银行西安分行关于深入推进政府采购信用融资业务的通知》（陕财办采〔2023〕5号）等有关规定，按照政府引导、市场运作、银企自愿、风险自担的原则，中标（成交）供应商可根据自身资金需求，登录陕西省政府采购信用融资平台（<http://www.ccgp-shaanxi.gov.cn/zcdservice/zcd/shanxi/>）或中征平台（<https://www.crcrfsp.com>）在线申请，依法参加政府采购信用融资活动。

榆林市“政采贷”业务办理银行联系表

序号	银行名称	产品名称	贷款额度	贷款期限	贷款利率	办理时效	联系人
1	长安银行	政采贷	1000万元	1-3年	3.45%	72小时	魏众 15109123951
2	中信银行	政采E贷	1000万元	1-3年	3.45%起	24小时	高明 18992218795
3	光大银行	政采贷	1000万元	1-3年	3.45%	72小时	艾思宇 13509127997
4	交通银行	秦政贷	1000万元	1年	3.45%	24小时	张飞 15291296886
5	中国银行	政采贷	1000万元	1-3年	3.45%	72小时	李浩 18691230007
6	招商银行	政采贷	3000万元	1-3年	3.45%起	24小时	马焯 15596100007
7	浦发银行	政采E贷	1000万元	1年	3.45%起	72小时	朱君 15629169158
8	农商银行	政采贷	1000万元	1-2年	3.45%-5.8%	24小时	王璐 15529875056
9	农业银行	政采贷	1000万元	1年	3.45%以上	24小时	米璐洁 18966997666
10	民生银行	政采E贷	3000万元	1年	3.45%起	24小时	郝双双 15991225850
11	兴业银行	政采贷	1000万元	1年期	3.4%	72小时	薛万隆 18709258523
12	广发银行	政采通	1000万元	1年	3.45%起	24小时	李思嘉 15191820101
13	建设银行	E政通	1000万元	1年	3.2%	72小时	张宇 15929397838

备注：银行排名不分先后。如产品额度、期限、利率等内容发生改变，以银行解释为准。

具体内容详见附件三：榆政财采发[2023]9号文件

22	中小企业政策	在政府采购活动中，供应商提供的货物、工程或者服务符合下列情形的，享受《办法》规定的中小企业扶持政策：
----	--------	--



		<p>(一)在货物采购货物项目中，货物由中小企业制造，即货物由中小企业生产且使用该中小企业商号或者注册商标；</p> <p>(二)在工程采购货物项目中，工程由中小企业承建，即工程施工单位为中小企业；</p> <p>(三)在服务采购货物项目中，服务由中小企业承接，即提供服务的人员为中小企业依照《中华人民共和国民法典》订立劳动合同的从业人员。</p> <p>(1) 本项目非专门面向中小企业采购货物项目；</p> <p>(2) 采购标的对应的中小企业划分标准所属行业：工业。</p> <p>(3) 本项目属性：货物类</p> <p>中小企业划分标准详见附件二：中小企业划分标准</p>
23	信用查询	<p>信用查询：根据《财政部关于在政府采购活动中查询及使用信用记录有关问题的通知》采购人、采购代理机构在资格审查时对供应商信用记录进行查询。供应商存在不良行为记录的，拒绝其参加政府采购活动。</p>



一. 总 则

1. 资金来源

1.1 本次招标采购所签合同使用财政资金支付，资金已落实到位。

2. 采购代理机构及合格的投标人

2.1 采购代理机构

实施本次招标的采购代理机构为陕西中财招标代理有限公司。

2.2 合格的投标人：

2.2.1 具备《中华人民共和国政府采购法》第二十二条的条件，方为合格的投标人；

(1) 投标人为具有独立承担民事责任能力的法人、事业法人、其他组织或自然人。企业法人应提供合法有效的标识有统一社会信用代码的营业执照；事业法人应提供事业单位法人证书；其他组织应提供合法登记证明文件；自然人应提供身份证；

(2) 财务状况报告：提供经审计后完整有效的 2024 年度的财务审计报告，成立时间至提交投标文件递交截止时间不足一年的，须提供其基本存款账户开户银行近三个月内出具的银行资信证明或自成立以来以来的财务报表；其他组织或自然人提供银行出具的资信证明或财务报表；

(3) 税收缴纳证明：提供 2024 年 06 月 01 日至今已缴纳的至少一个月的纳税证明或完税证明（时间以税款所属日期为准、税种须包含增值税或所得税），依法免税的单位应提供相关证明材料；

(4) 社会保障资金缴纳证明：提供 2024 年 06 月 01 日至今已缴纳的至少一个月的社会保障资金银行缴费单据或社保机构开具的社会保险参保缴费情况证明，依法不需要缴纳社会保障资金的单位应提供相关证明材料；

(5) 参加政府采购活动前三年内，在经营活动中没有重大违法记录的书面声明；

(6) 提供具有履行合同所必需的设备和专业技术能力的证明资料或承诺书；

(7) 对列入信用中国”网站（www.creditchina.gov.cn）记录失信被执行人、重大税收违法失信主体、企业经营异常名录记录名单、政府采购严重违法失信行为记录名单、中国政府采购网（www.ccgp.gov.cn）政府采购严重违法失信行为



信息记录”的单位拒绝参与政府采购活动；

(8) 投标信用承诺书；

(9) 榆林市政府采购货物类项目供应商信用承诺书；

备注：（1）本项目不接受联合体投标，两个及以上供应商可以组成一个投标联合体，以一个投标人的身份投标；不允许分包、转包；（2）事业单位法人参与投标可不提供财务状况报告和社会保障资金缴纳证明及税收缴纳证明；（3）本项目非专门面向中小企业采购。

2.2.2 供应商应遵守《中华人民共和国政府采购法》。

2.2.3 只有在法律上和财务上独立，合法运作，并独立于采购代理机构和采购人的供货人才能参加投标。

2.2.4 投标人之间如果存在下列情形之一的，不得同时参加本项目投标：

2.2.4.1 法定代表人为同一个人的两个及两个以上法人；

2.2.4.2 母公司、全资子公司及其控股公司；

2.2.4.3 参加投标的其他组织之间存在特殊的利害关系的；

2.2.4.4 法律和行政法规规定的其他情形。

2.3 投标人不得直接或间接地与招标采购单位（包括陕西中财招标代理有限公司及采购人）有任何关联，亦不得是招标采购单位的附属机构。如果投标人在投标中隐瞒了上述关系，一经证实，则该投标无效。

2.4 投标人必须在陕西省公共资源交易平台获取招标文件，方可参加投标。

2.5 投标费用自理。不论投标的结果如何，投标人均应自行承担所有与参加投标有关的费用。

3. 投标货物及服务的合格性和合法性

3.1 投标货物及服务应满足招标文件的要求并应符合国家法律法规、行业管理部门要求的其他强制性标准。

4. 投标文件内容的真实性

4.1 投标人应保证其投标文件中所提供的所有投标资料、信息是真实、有效的，并且来源于合法的渠道。因投标文件中所提供的投标资料、信息不真实或者其来源不合法而导致的所有法律责任，由投标人自行承担。

5. 招标过程的监督和管理



5.1 同级人民政府财政部门及有关部门依法履行对招标过程的监督管理职责。

二. 招标文件

6. 招标文件构成

6.1 招标文件要求提供的货物，招标程序和合同条件在招标文件中均有说明。招标文件共七章，内容如下：

第一章 招标公告

第二章 投标人须知

投标人须知前附表

第三章 政府采购合同

第四章 商务要求

第五章 招标内容及技术要求

第六章 评标方法

第七章 投标文件构成及格式

6.2 投标人应认真阅读招标文件中所有的事项、格式、条款和规范等要求。如果投标人没有按照招标文件要求递交全部资料，或者投标文件没有对招标文件在各方面都做出实质性响应，由此带来不利于投标人的评标结果，其风险由投标人承担。

6.3 本招标文件的解释权归陕西中财招标代理有限公司。

7. 招标文件的修改和澄清

7.1 在投标截止时间前，采购代理机构可以视采购具体情况，延长投标截止时间和开标时间并在财政部门指定的媒体上发布变更公告，同时将变更时间书面通知所有招标文件收受人。

7.2 采购代理机构如果对已发出的招标文件进行澄清或修改，澄清或者修改的内容可能影响投标文件编制的，将在招标文件要求提交投标文件截止时间十五日前，不足 15 日的，应当顺延提交投标文件的截止时间。在发布招标公告的财政部门指定媒体上发布更正公告，并以书面形式通知所有招标文件收受人。该澄清或者修改的内容为招标文件的组成部分。

7.3 已经获取招标文件的投标人对招标文件有疑问的，均应在获取招标文件



后 7 个工作日内以书面形式向采购代理机构提出。采购代理机构视情况必要时将书面答复传送给所有招标文件收受人。

7.4 投标人在收到上述通知后，应立即向采购代理机构回函确认。

三. 投标文件的编制

8. 投标语言和投标货币

8.1 投标人递交的投标文件以及投标人与采购代理机构就有关投标的所有来往函电均应使用中文。

8.2 投标应以人民币报价。任何包含非人民币报价的投标将按无效处理。

9. 投标文件的构成

9.1 投标人递交的投标文件应包括下列部分的内容：

1) 按照投标人须知的要求和投标文件规定的格式填写的投标书、投标报价表、法定代表人/单位负责人授权书；

2) 按照招标文件的要求编制的投标方案说明书，内容至少应包括组织实施方案和供货的详细说明、货物一览表、质量保证、人员配备和服务承诺等；

3) 按照招标文件投标人须知前附表的要求递交的资格证明文件；

4) 按照本须知第 14 条要求上报的投标承诺书；

5) 按照投标人须知要求出具的投标服务符合招标文件规定的证明文件及投标人认为需加以说明的其他内容；

6) 招标文件中要求的其他证明文件。

9.2 如果在招标文件中没有允许提供备选方案，则每个投标人只允许递交一个投标方案，否则，其投标将按照无效投标处理。

9.3 本次投标的最小单元为“标段”，投标人可根据自身的资质情况和经营范围进行投标，但不得将其子目自行分解或针对品目进行不完全投标，任何不完全的投标将按无效投标处理。

10. 投标文件格式

10.1 投标人应按照招标文件中第七章所提供的格式和要求制作投标文件，明确表达投标意愿，详细说明投标方案、承诺及价格。

10.2 按招标文件第 9 条的内容及要求 and 第七章提供的格式和要求编写其投标文件，投标人不得缺少或留空任何招标文件要求填写的表格或提交的资料。



11. 投标报价

11.1 投标报价：合同价即中标价，投标人应在投标报价表中包含但不限于完成本次招标所要求的货物、服务且验收合格的所有费用，包括产品（设备）费、运杂费（含保险）、仓储保管费、安装调试费、维修费、验收费用、税费等其他相关费用。

11.2 投标报价表中标明的价格应为履行合同的固定价格，不得以任何理由予以变更。以可调整的价格递交的投标文件将按无效投标处理。

11.3 投标报价：固定合同总价（精确到小数点后二位）。

12. 证明投标人合格和资格的文件

12.1 投标人应按照招标文件的要求，在投标文件中递交合格的资格证明文件。如果资格证明文件不全或不合格的，其投标将按无效投标处理。

12.2 投标人必须按要求递交证明文件，以证明其有资格参加投标和中标后有履行合同的能力，并作为其投标文件的一部分。

12.2.1 投标人应具有履行合同所需的财务、技术和人员配置能力；

12.2.2 投标人应有能力履行招标文件所规定的由投标人在服务地点提供技术支持和服务。

12.2.3 投标人认为能够证明投标人提供优质供货能力的其他文件。

13. 证明服务及货物的合格性和符合招标文件规定的文件

13.1 投标人应在投标文件中提交货物和服务满足招标文件要求并符合国家法律法规、行业管理部门要求的其他强制性标准的证明文件。缺少证明文件或证明文件不合格的投标，与招标文件要求有偏离的投标，不符合国家法律法规、行业管理部门要求的其他强制性标准的投标将按无效投标处理。

13.2 上述证明文件可以是文字资料、图片和数据等，它包括：

1) 逐条对招标文件提出的技术要求和商务要求进行应答，说明所提供的货物和服务对招标的技术和商务要求是否做出了实质性响应并提供支持文件；

2) 供货内容的详细说明。

14. 投标保证金

投标信用承诺书替代投标保证金；

15. 投标有效期



15.1 投标有效期从递交投标文件的截止之日起九十天。投标文件应在投标有效期内保持有效，投标有效期不满足规定有效期的投标文件将被视为无效投标而拒绝。

15.2 在特殊情况下，在原投标有效期期满之前，采购代理机构可向投标人提出延长投标有效期的要求。这种要求与答复均应以书面的形式。投标人可以拒绝采购代理机构的这种要求。同意延长的投标人既不能要求也不允许修改其投标文件。

16. 投标文件的式样和签署

16.1 投标人应按照本章投标人须知的要求，递交壹份投标文件正本和“投标人须知前附表”中规定数量的副本。

16.2 任何行间插字、涂改和增删，必须由投标人的法定代表人或其授权代表在旁边签字才有效。

16.3 投标人名称应填写全称。

16.4 因字迹潦草、表述不清或不按招标文件格式编制的投标文件，所引起的对投标人不利的后果，由投标人自行负责。

16.5 本项目采用电子化招投标。投标人须使用数字认证证书对电子化投标文件进行签章、加密、递交及开标时解密等相关招投标事宜。

16.5.1 电子招标文件下载。供应商登录全国公共资源交易平台（陕西省）网站【首页·> 电子交易平台·> 企业端】后，在【招标公告/出让公告】模块中选择项目点击“我要投标”，参与投标活动。然后即可在【我的项目】中点击“项目流程>交易文件下载”下载电子投标文件。

16.5.2 电子投标文件需要使用专用软件打开、浏览。供应商可在全国公共资源交易平台（陕西省）网站【首页·> 服务指南·> 下载专区】免费下载“陕西省公共资源交易平台政府采购电子标书制作工具(V8.0.0.36)”，并升级至最新版本，使用该客户端可以打开电子投标文件。软件操作手册详见全国公共资源交易平台（陕西省）网站【首页·> 服务指南·> 下载专区】中的《陕西省公共资源交易（政府采购类）投标文件制作软件操作手册》。

16.5.3 制作电子投标文件。电子投标文件同样需要使用上述软件进行编制。在编制过程中，如有技术性问题，请先翻阅操作手册，或致电软件开发商。



技术支持热线：4009280095、4009980000

CA 锁购买：①现场购买榆林市市民大厦 3 楼，E18、E19 窗口，电话：0912-3452148；②线上购买操作指南：<http://www.sobot.com/chat-web/user/chatByDocId.action?docId=829e079c5f0a4bd6a51365f5b942c676&cid=267&robotNo=1>）。

四. 投标文件的递交

17. 纸质版投标文件的递交

投标单位无需提交纸质版投标文件，待中标结果公示发布后五个工作日内，中标单位需补交一正一副的纸质版投标文件（备案用，递交时投标文件无需密封）。

18. 电子投标文件的递交

电子投标文件可于提交投标文件截止时间前任意时段登录全国公共资源交易平台（陕西省）网站“电子交易平台>企业端”进行提交，逾期系统将拒绝接收。提交时，供应商应登录全国公共资源交易中心平台（陕西省），选择“首页>电子交易平台>企业端>我的项目”，点击“项目流程”，在打开的“项目管理”对话框中选择“上传投标文件”，上传加密的电子投标文件。上传成功后，电子化平台将予以记录。

19. 迟交的投标文件

19.1 按照投标人须知的规定，采购代理机构将拒绝接受在规定的投标截止时间后递交的任何投标文件。

20. 投标的修改与撤回

20.1 投标人在递交投标文件后，可以修改或撤回其投标文件，也可以提出价格变动声明，但投标人必须在规定的投标截止时间之前将修改或撤回或变动价格的书面通知文件递交到采购代理机构。

20.2 投标人的修改或撤回或变动价格的通知应按本须知第 17 条的规定编制、密封、标记和递交。

20.3 在投标截止时间之后，投标人不得对其投标做任何修改或撤回。

五. 开标与评标



21. 开标

21.1 采购代理机构在规定的的时间和地点组织公开开标。开标时所有投标人代表自愿参加，不参加的视为认同开标结果，参加开标的代表应签到以证明其出席；

21.2 开标时，由投标人将电子投标文件解密后，由采购代理机构工作人员当众宣布投标人名称、投标价格、价格折扣、交货安装期、质保期等修改或撤回或变动价格的书面通知（如果有），以及采购代理机构认为合适的其他内容。未在开标时宣读的投标价格和价格折扣，评标时不予承认，询问各供应商无异议后，进入评审环节。

21.3 只有在开标时唱出的价格和价格变动声明，评标时才能考虑。

21.4 采购代理机构将做开标记录，存档备查。

21.5 投标人不足 3 家的，不得开标。

22. 评标组织及评标原则

22.1 按照《中华人民共和国政府采购法》、《中华人民共和国政府采购法实施条例》和《政府采购货物和服务招标投标管理办法》的规定，依法组建评标委员会。评标委员会由采购人代表和评审专家组成，成员人数应当为 5 人以上单数（符合下列情形之一的，评标委员会成员人数应当为 7 人以上单数①采购预算金额在 1000 万元以上；②技术复杂；③社会影响较大。）其中采购人代表须持有法人授权书。评标委员会按照招标文件规定的评标方法独立进行评标工作。

22.2 招标文件和投标文件是评标的依据。在评标中，不得改变招标文件中规定的评标标准、方法和中标条件。投标人不得在开标后使用任何方式对投标文件的实质性内容做任何更改。

22.3 在评标期间，对投标文件中含义不明确、同类问题表述不一致或者有明显文字和计算错误的内容，评标委员会可以书面形式（由评标委员会专家签字）要求投标人作出必要的澄清、说明或者纠正。投标人的澄清、说明或者补正应当采用书面形式，由其授权的代表签字，并不得超出投标文件的范围或者改变投标文件的实质性内容。

22.4 如果投标人在澄清规定期限内，未能答复或拒绝答复评委会提出的澄清要求，将由评委会根据其投标文件按最大风险进行评标。



22.5 投标人的资格审查

22.5.1 开标结束后，采购人或者采购代理机构应当依法对投标人的资格进行审查，资格审查合格投标人不足 3 家的，不得进入评标阶段。

22.6 投标文件的符合性审查。

22.6.1 评标委员会将审查投标文件是否完整、商务技术是否完全响应招标文件规定等。

22.6.2 计算错误将按以下方法更正：投标文件中开标一览表(报价表)内容与投标文件中明细表内容不一致的，以开标一览表(报价表)为准。投标文件的大写金额和小写金额不一致的，以大写金额为准；总价金额与按单价汇总金额不一致的，以单价金额计算结果为准；单价金额小数点有明显错位的，应以总价为准，并修改单价；如果投标人不接受对其错误的更正，其投标将按无效投标处理。

22.6.3 符合性审查：在详细量化评审之前，根据本须知第 22.6.4 条的规定，评标委员会要审查每份投标文件是否实质上响应了招标文件的要求。实质上响应的投标应该是与招标文件要求的全部条款、条件和规格参数相符，没有偏离的投标。对关键条文的偏离、保留或反对将被认为是实质上的偏离。评标委员会决定投标的响应性只根据投标文件本身的内容，而不寻求外部的证据。

22.6.4 实质上没有响应招标文件要求的投标将按无效投标处理。投标人不得通过修正或撤销不合要求的偏离从而使其投标成为实质性响应的投标。如发现下列情况之一的，其投标将构成非实质性响应，按无效投标处理：

- 1) 投标人的投标报价超过采购预算或者最高限价的；
- 2) 投标文件未按招标文件要求签署、盖章的；
- 3) 不具备招标文件中规定的资格要求的，或不符合国家规定的；
- 4) 投标书无投标人鲜章、无法定代表人或授权人签章或签章人无法定代表人/单位负责人有效委托书的；
- 5) 投标文件未按招标文件的要求编写；
- 6) 无投标有效期或有效期达不到招标文件要求的；
- 7) 投标单位针对同一项目递交两份或多份内容不同的投标文件，未书面声明哪一份是有效的或出现选择性报价的；
- 8) 投标文件存在有缺漏项；



- 9) 投标人有串通投标、以他人名义投标、弄虚作假、行贿等违法行为的；
- 10) 投标文件实质性内容不满足或未响应的（包括但不限于：交货安装期、质保期、付款方式等）；
- 11) 投标人未经过正常渠道获取招标文件，或投标人名称与获取招标文件时登记的投标人名称不符的；
- 12) 存在单位负责人为同一人或者存在直接控股、管理关系的不同供应商，参加本项目政府采购活动；
- 13) 投标文件含有采购人不能接受的附加条件的；
- 14) 逾期提交电子投标文件；
- 15) 投标人未在投标截止时间前进行签到；
- 16) 提交的投标文件与本项目不相符；
- 17) 投标人拒绝对电子投标文件进行解密；
- 18) 未在规定的时间内对电子投标文件进行解密成功的；
- 19) 投标人因未带 CA 锁、或所带 CA 锁与制作电子投标文件使用的 CA 锁不一致、或沿用旧版编制投标文件等情形，导致在规定时间内无法解密投标文件；
- 20) 上传的电子投标文件无法打开；
- 21) 法律、法规和招标文件规定的其他情形；
- 22) 评标委员会认为投标人的报价明显低于其他通过符合性审查投标人的报价，或者其报价有可能影响产品质量或者不能诚信履约的，应当要求其在评标现场合理的时间内提供书面说明，必要时递交相关证明材料；投标人不能证明其报价合理性的，评标委员会应当将其作为无效投标处理。
- 22.6.5 有下列情形之一的，视为投标人串通投标，其投标无效：
- 22.6.5.1 不同投标人的投标文件由同一单位或者个人编制；
- 22.6.5.2 不同投标人委托同一单位或者个人办理投标事宜；
- 22.6.5.3 不同投标人的投标文件载明的项目管理成员或者联系人员为同一人；
- 22.6.5.4 不同投标人的投标文件异常一致或者投标报价呈规律性差异；
- 22.6.5.5 不同投标人的投标文件相互混装；
- 22.7 投标文件的详细评审
- 22.7.1 评标委员会将按照本须知第 22.6.4 条规定，只对确定为实质性响应



招标文件要求的投标进行详细评审。

22.7.2 详细评审按照第六章“评标方法”的评标方法进行。

22.8 中标候选人的确定

评标委员会完成评标后，向采购人提出书面评标报告，并推荐三名中标候选人，标明排列顺序。

23. 评标过程的保密

23.1 评标委员会成员和与评标活动有关的工作人员不得泄露有关投标文件的评审和比较、中标候选人的推荐以及与评标有关的其他情况。

23.2 在评标过程中，如果投标人试图在投标文件的评审和比较、中标候选人的推荐以及与评标有关的其他方面，向评标人、采购人和采购代理机构施加任何影响，应予废标。

24. 评标方法

24.1 按照中华人民共和国财政部第 87 号部长令——《政府采购货物和服务招标投标管理办法》的规定，本次评标采用以下评标方法中的一种：具体见“投标人须知前附表”。

1) 最低评标价法，即在全部满足招标文件实质性要求前提下，依据统一的价格要素评定最低报价，以提出最低报价的投标人作为中标候选投标人并依次排序。

2) 综合评分法，即在最大限度地满足招标文件实质性要求前提下，按照招标文件中规定的各项因素（包括技术、商务、质量、服务、对招标文件的响应程度等）和相应的权重分值进行综合评审后，以总得分最高的投标人作为中标候选人并依次排序。

3) 采用最低评标价法的采购货物项目，提供核心产品为相同品牌产品的不同投标人参加同一合同项目投标的，以其中通过资格审查、符合性审查且报价最低的参加评标；报价相同的，由采购人或者采购人委托评标委员会按照招标文件规定的方式确定一个参加评标的投标人，招标文件未规定的采取随机抽取方式确定，其他投标无效。

4) 使用综合评分法的采购货物项目，提供核心产品为相同品牌产品且通过资格审查、符合性审查的不同投标人参加同一合同项下投标的，按一家投标人计



算,评审后得分最高的同品牌投标人获得中标候选人推荐资格;评审得分相同的,由采购人或者采购人委托评标委员会按照招标文件规定的方式确定一个投标人获得中标人推荐资格,招标文件未规定的采取随机抽取方式确定,其他同品牌投标人不作为中标候选人。

5) 非单一产品采购货物项目,采购人应当根据采购货物项目技术构成、产品价格比重等合理确定核心产品。多家投标人提供的核心产品品牌相同的,按前两款规定处理。

25. 评标程序

按照投标文件初审、澄清有关问题、比较与评价、推荐中标候选人名单的工作程序进行评标。在上一步评审中投标人被按无效投标处理的或被废标者,不进入下一步的评审。

六. 定标、中标通知与签约

26. 定标程序

26.1 评标委员会根据评标方法的规定对投标人进行评审排序,推荐第一、第二、第三名中标候选人,作为评标结果。评标结果由评标委员会成员签字确认。

26.2 采购人根据评标报告中推荐的中标候选人排列顺序,确定排名第一的为中标人。

26.3 排名第一的中标候选人放弃中标、在规定期限内未能签订合同、因不可抗力不能履行合同、不按照招标文件要求递交履约保证金,或者被查实存在影响中标结果的违法行为等情形,不符合中标条件的,采购人可以按照评标委员会提出的中标候选人名单排序依次确定其他中标候选人为中标人,也可以重新招标。

26.3 采购人也可以授权评标委员会评标后直接确定中标人。

26.4 中标人确定之后,中标结果将在财政部门指定的政府采购信息发布媒体上公告,在公告中标结果的同时,采购人或者采购代理机构应当向中标人发出中标通知书;对未通过资格审查的投标人,应当告知其未通过的原因;采用综合评分法评审的,还应当告知未中标人本人的评审得分与排序。

26.5 投标人或者其他利害关系人对评标结果有异议的,应当在公示期间提出。



27. 中标与落标通知

27.1 采购代理机构向中标人发出《中标通知书》。

27.2 中标通知书对采购人和中标人具有同等法律效力。中标通知书发出之后，采购人改变中标结果，或者中标人放弃中标，应当承担相应的法律责任。

27.3 中标通知书发出后五个工作日内，采购代理机构将通知未中标的投标人。

28. 中标合同的签订

28.1 采购人应当自中标通知书发出之日起十日内，按照招标文件和中标人投标文件（包括评标中形成的澄清文件）的约定，与中标人签订书面合同。所签订的合同不得对招标文件和中标人的投标文件（包括评标中形成的澄清文件）作实质性修改。

28.2 采购人自采购合同签订之日起二个工作日内将采购合同副本报同级人民政府财政部门备案。

29. 招标代理服务费用

29.1 成交单位须在领取中标通知书前向采购代理机构一次性支付招标代理服务费用。

29.2 招标代理服务费用金额为：参考原国家计委计价格（2002）1980号文、国家发改办价格（2003）857号文和国家发改委发改价格（2011）534号文件规定的收费标准计算货物类收取货物类收取。

招标代理服务收费标准(费率)

中标金额（万元）	货物招标	服务招标	工程招标
100 以下	1.5%	1.5%	1.0%
100—500	1.1%	0.8%	0.7%
500—1000	0.8%	0.45%	0.55%
1000—5000	0.5%	0.25%	0.35%

采购代理机构开户名称：陕西中财招标代理有限公司

开户行名称：招商银行榆林分行营业部

账 号：129907827510506

行 号：308806000018

30. 其他

30.1 投标设备符合财库〔2004〕185号文件精神，进入节能设备政府采购清



单（有效期内）的；符合财库[2006]90号文件精神，提供证明文件，在评标方法中享受评标价格优惠折扣（详见评标方法）。

投标设备符合（国办发〔2007〕51号）文件精神，进入政府强制采购节能货物制度清单（有效期内）的，提供证明文件，在评标方法中享受评标价格优惠折扣（详见评标方法）。

投标单位属于（财库[2020]46号）文件规定的中小企业的，提供中小企业声明函（见投标文件格式附件），在评标方法中享受评标价格优惠折扣（详见评标方法）。

投标单位属于（财库〔2017〕141号）文件规定的残疾人福利性单位，提供残疾人福利性单位声明函（见投标文件格式附件）及有相关部门的残疾人认定证明文件的，在评标方法中享受评标价格优惠折扣（详见评标方法）。

投标单位属于（财库〔2014〕68号）文件规定的监狱企业，提供监狱企业声明函及有相关部门的认定证明文件的，在评标方法中享受评标价格优惠折扣（详见评标方法）

30.4 质疑

30.4.1 投标人认为招标文件、采购过程、中标结果使自己的权益受到损害的，可以在知道或者应知其权益受到损害之日起7个工作日内，以书面形式向采购人、采购代理机构提出质疑。

30.4.2 投标人必须在法定质疑期内一次性提出针对同一采购程序环节的质疑。

30.4.3 投标人可以委托代理人进行质疑。代理人提出质疑的，应当递交授权委托书。授权委托书应当载明代理人的姓名或者名称、代理事项、具体权限、期限和相关事项。投标人为自然人的，应当由本人签字；投标人为法人或者其他组织的，应当由法定代表人、主要负责人签字或者盖章，并加盖公章。

30.4.4 以联合体形式参加政府采购活动的，其质疑应当由组成联合体的所有投标人共同提出。

30.4.5 投标人提出质疑应当提交质疑函和必要的证明材料。质疑函应当包括下列内容：

30.4.5.1 投标人的姓名或者名称、地址、邮编、联系人及联系电话；



30.4.5.2 质疑项目的名称、编号；

30.4.5.3 具体、明确的质疑事项和与质疑事项相关的请求；

30.4.5.4 事实依据；

30.4.5.5 必要的法律依据；

30.4.5.6 提出质疑的日期。

30.4.6 有下列情形之一的，属于无效质疑，采购代理机构和采购人不予受理：

30.4.6.1 质疑投标人不是参与本次政府采购货物项目的投标人；

30.4.6.2 质疑投标人与质疑事项不存在利害关系的；

30.4.6.3 未在法定期限内提出质疑的；

30.4.6.4 质疑未以书面形式提出，或质疑函主要内容构成不完整的；

30.4.6.5 应当提交授权书而未提交的；

30.4.6.6 以非法手段取得证据、材料的；

30.4.6.7 质疑答复后，同一质疑人就同一事项或同一采购程序环节再次提出质疑的；

30.4.6.8 不符合法律、法规、规章和政府采购监管机构规定的其他条件的。

30.4.7 质疑答复

30.4.7.1 采购人或采购代理机构在收到质疑函后 7 个工作日内作出答复，并以书面形式通知质疑投标人和其他有关投标人。

30.4.7.2 质疑投标人对采购人、采购代理机构的答复不满意，或者采购人、采购代理机构未在规定时间内作出答复的，可以在答复期满后 15 个工作日内向项目所在地财政局提起投诉。

30.4.8 对捏造事实、提供虚假材料进行质疑、投诉的行为予以严肃处理。

①《中华人民共和国政府采购法》《中华人民共和国政府采购法实施条例》《政府采购质疑和投诉办法》等法律法规的规定，投标人质疑、投诉应当有明确的请求和必要的证明材料。

②投诉人在全国范围内十二个月内三次以上投诉查无实据的，由财政部门列入不良行为记录名单。

③捏造事实、提供虚假材料或者以非法手段取得证明材料的投诉将被驳回，



并将提出投诉的投标人列入不良行为记录名单，禁止其一至三年内参加政府采购活动。

30.4.9 依法严惩捏造事实诬告陷害、诽谤他人的行为。

①《中华人民共和国刑法》第 243 条【诬告陷害罪】捏造事实诬告陷害他人，意图使他人受刑事追究，情节严重的，处三年以下有期徒刑、拘役或者管制；造成严重后果的，处三年以上十年以下有期徒刑。

②《中华人民共和国刑法》第 246 条【侮辱罪、诽谤罪】以暴力或者其他方法公然侮辱他人或者捏造事实诽谤他人，情节严重的，处三年以下有期徒刑、拘役、管制或者剥夺政治权利终身。

3.10 其他需要说明的事项

3.10.1 接收质疑函的方式：书面形式

联系人：冯莹、杨丹丹 联系电话：0912-8101110

投标人和其他利害关系人认为本次招标活动违反法律、法规和规章规定的，有权向同级财政部门提出投诉，质疑是投诉的前置条件。

第三章 商务要求

条款号	内容
1	采购人名称：佳县卫生健康局 地址：陕西省榆林市佳县佳州街道人民路 185 号 项目名称：佳县托育中心设施设备采购项目 资金来源：财政资金
2	交货地点：佳县（采购人指定地点）
3	交货安装期：合同签订之日起 30 日历天内供货完毕并验收合格
4	质保期：验收合格后一年
5	1. 合同价即中标价，投标人应在投标报价表中包含但不限于完成本次招标所要求的货物、服务且验收合格的所有费用，包括产品（设备）费、运杂费（含保险）、仓储保管费、安装调试费、维修费、验收费用、税费等其他相关费用。 2. 合同总价一次包死，不受市场价变化或实际工作量变化的影响。 3. 付款方式和程序： （1）由采购人负责结算，在付款前，投标人必须开具发票给采购人（附详细清单）。 （2）付款方式：合同签订后支付合同总价款 30%，到货后支付合同总价款的 45%，安装调试验收合格后支付剩余合同价款。 4. 履约情况：供货完成后，采购人组织相关部门及人员进行验收，验收不合格的，造成退货、换货的一切费用由供货商承担，并负担采购人的一切损失。
6	质量保证： 1、投标人提供的产品及材料必须符合国家有关规范和相关政策，必须保证质量可靠，是未使用过的新产品，进货渠道正常，配置合理，应全面满足招标文件的要求，招标文件未明确要求的内容，投标人须按采购产品主流标准配置或以招标人的补充要求为准。所供产品工艺质量应严格按国家最新发布的规范标准执行，如发生质量问题由投标人承担全部责任。 2、所投产品要求符合国家强制性标准要求的必须满足。
7	安装、调试要求： 1. 由投标人负责派技术人员到现场进行安装至验收合格。 2. 投标人应在合同中向采购人提供安装及运行的进度计划表。



	<p>3. 投标人应在合同规定的安装期内完成该项工作。如因投标人责任而造成延期,每超过一天按合同总价款的(1%)支付采购人误期赔偿金,直至交货或服务结束为止,所有因延期而产生费用由投标人承担。</p> <p>4. 安装期间所发生的费用均由投标人负责。</p>
8	<p>技术支持:</p> <p>提供全年 7*24 小时技术支持;</p>
9	<p>验收:</p> <p>1、现场验收:设备及系统到达采购人指定地点后,根据合同要求,在供方和需方相关负责人双方同时在场的情况下,进行现场外观验收,确认产地、规格、型号和数量。</p> <p>2、安装调试:供方应配合需方的交付期要求,负责在现场对设备及系统进行安装、调试,并由需方进行初步验收。供方应提供全部安装、调试过程中所需的材料、设施设备、人工等。</p> <p>3、最终验收:设备及系统安装调试和试运行期满后,由供方向需方递交设备及系统安装调试记录和竣工通知书,经供方确认后,需方根据国家有关规定、招标文件以及合同约定的内容于完成后一个月内组织最终验收,最终验收合格后,填写项目验收单作为对设备及系统的最终认可。</p> <p>4、验收依据:</p> <p>合同文本;</p> <p>投标文件及澄清函、招标文件;</p> <p>国家和行业制定的相应的标准和规范。</p> <p>产品(设备)验收清单(注明各部件的品名、数量、技术参数及要求 and 原产地 或生产厂家)。</p>
10	<p>售后及质保</p> <p>1、自项目完成后双方代表在最终验收单上签字或盖章之日起计算免费保修期限。供方对后对整个本次提供的设备及系统提供 1 年的免费质保服务。维护内容至少包括:本合同内所有硬件故障的维修和更换;所有软件的升级和故障排除。</p> <p>2、免费质量保修期内供方需要提供 7×24 小时电话免费技术支持服务。质量保修期内本次采购设备运行中发生任何故障,供方应提供免费的现场维护保修。非因</p>



	<p>操作不当造成需要更换的设备及配件由供方负责免费保修、包换。供方维修响应时间为 1 小时以内，供方最终现场响应时间为 12 小时以内。供方应及时调查并找出故障原因，并在第二个工作日起修复或者免费更换整个或部分有故障的设备，直至满足系统指标和性能的要求。在故障出现时，供方应积极指导需方采取必要措施将故障的损失率降至最低。</p> <p>3、保修期过后，供需双方对系统的维修价款应进行友好协商，供方应提供相应方案供需方选择。</p>
11	<p>知识产权：</p> <p>投标人应保证投标货物及服务不会出现因第三方提出侵犯其专利权、商标权或其它知识产权而引发法律或经济纠纷，否则由投标人承担全部责任。任何被投标人用于未经授权的商业目的行为所造成的违约或侵权责任由投标人承担。</p>
12	<p>违约责任：</p> <p>按《中华人民共和国民法典》中的相关条款执行。</p> <p>未按合同或招标文件要求提供产品或供应的产品质量不能满足招标人技术要求，采购单位有权单方终止合同，甚至对投标人违约行为进行追究。</p>



第四章 合同条款

政 府 采 购 合 同

合同编号：_____

项目名称：佳县托育中心设施设备采购项目

项目编号：_____

采 购 人：佳县卫生健康局

成交供应商：_____

签署日期：_____



采购人（全称）：_____

投标人（全称）：_____

根据《中华人民共和国民法典》及其他有关法律、法规，遵循平等、自愿、公平和诚信的原则，双方就下述项目范围与相关服务事项协商一致，订立本合同。

一、项目概况

1. 项目名称：
2. 项目地点：
3. 项目规模：
4. 项目内容：

二、组成本合同的文件

1. 协议书；
2. 中标通知书、投标文件、招标文件、澄清、招标补充文件（或委托书）；
3. 投标文件或相关服务建议书；
4. 附录，即：附表内相关服务的范围和内容；

本合同签订后，双方依法签订的补充协议、备忘录也是本合同文件的组成部分。

三、签约金额

签约金额（大写）：_____（¥_____）。

1. 合同价即中标价，投标人应在投标报价表中包含但不限于完成本次招标所要求的货物、服务且验收合格的所有费用，包括产品（设备）费、运杂费（含保险）、仓储保管费、安装调试费、维修费、验收费用、税费等其他相关费用。

2. 附清单

四、结算方式

1. 由采购人负责结算，在付款前，投标人必须开具发票给采购人（附详细清单）。
2. 付款方式：合同签订后支付合同总价款 30%，到货后支付合同总价款的 45%，安装调试验收合格后支付剩余合同价款。

3. 履约情况：供货完成后，采购人组织相关部门及人员进行验收，验收不合格的，造成退货、换货的由投标人承担，并负担采购人的一切损失。

五、交货安装期、质保期



1. 交货安装期：合同签订之日起 _____ 日历天内供货安装调试完毕并验收合格。

2. 质保期：验收合格后一年。

六、双方承诺

1. 投标人向采购人承诺，按照本合同约定提供相关服务。

2. 采购人向投标人承诺，按照本合同约定支付服务款项。

七、内容及要求

即交付的货物、服务内容、数量与投标文件、招标文件等所指明的，或者与本合同所指明的货物、服务内容相一致。

八、项目实施地点：佳县（采购人指定地点）。

九、安装、调试要求

1. 由投标人负责派技术人员到现场进行安装至验收合格。

2. 投标人应在合同中向采购人提供安装及运行的进度计划表。

3. 投标人应在合同规定的安装期内完成该项工作。如因投标人责任而造成延期，每超过一天按合同总价款的（1%）支付采购人误期赔偿金，直至交货或服务结束为止，所有因延期而产生的费用由投标人承担。

4. 安装和调试期间所发生的费用均由投标人负责。

十、技术培训

应包括货物(产品)使用操作、保养、维修等培训内容。投标人需为采购人免费培训技术人员若干名，培训服务以受培训人员熟练掌握相应技能为原则。在货物(产品)投入使用初期进行必要的跟踪指导，保障货物(产品)的稳定运行。投标货物(产品)需在培训基地培训的，投标人应按要求履行，培训产生的交通费、食宿费、培训费等均由投标人承担。

十一、质量保证

1、投标人提供的产品及材料必须符合国家有关规范和相关政策，必须保证质量可靠，是未使用过的新产品，进货渠道正常，配置合理，应全面满足招标文件的要求，招标文件未明确要求的内容，投标人须按采购产品主流标准配置或以招标人的补充要求为准。所供产品工艺质量应严格按国家最新发布的规范标准执行，如发生质量问题由投标人承担全部责任。



2、所投产品要求符合国家强制性标准要求的必须满足。

十二、验收

由采购人和投标人共同对项目整体进行验收。其内容包括确认产品(设备)的产地、规格、型号和数量,对其产品(设备)技术指标、性能参数以及工程质量是否达到现行国家有关验收规范“合格”标准进行逐项检查。

1. 所验产品(设备)的指标、性能参数通过验收达不到招标文件要求和投标文件承诺的,或在使用中发现采购人不能容忍的缺陷等,将视为产品(设备)验收不合格,投标人应无条件免费更换或退货。

2. 若发现投标人有弄虚作假的,在投标阶段故意或随意夸大产品(设备)技术性能,投标人应无条件退货,并赔偿采购人相应的损失。

3. 验收标准:按招标文件、投标文件及澄清函等技术指标进行验收。各项指标均应符合验收标准及要求。

4. 验收合格后,填写验收单,双方签字生效。

5. 验收依据:

合同文本;

投标文件及澄清函、招标文件;

国家和行业制定的相应的标准和规范;

产品(设备)验收清单(注明各部件的品名、数量、技术参数及要求 and 原产地或生产厂家)。

十三、保密

双方须对工作中了解到的使用单位技术、机密等进行严格保密,不得向他人泄漏。

十四、知识产权

投标人应保证投标设备及服务不会出现因第三方提出侵犯其专利权、商标权或其它知识产权而引发法律或经济纠纷,否则由投标人承担全部责任。任何被投标人用于未经授权的商业目的行为所造成的违约或侵权责任由投标人承担。

十五、合同争议的解决

合同执行中发生争议的,当事人双方应协商解决,协商达不成一致时,可向采购人住所地有管辖权的人民法院提请诉讼。



十六、在发生不可抗力情况下的应对措施和解决办法

1. 双方遇有无法控制的事件或情况应视为不可抗力事件，但不限于火灾、风灾、水灾、地震、爆炸、战争、叛乱、暴动、传染病及瘟疫。若遭受不可抗力事件的一方导致另一方不能履行合同规定的义务时，应将履行合同的时间延长，延长至与发生不可抗力事件所延误的时间相等。

2. 遭受不可抗力事件影响的一方立即用电话或传真将发生不可抗力事件通知另一方，并于 5 天书面通知另一方。若因不可抗力引起的延误时间超过 5 天时，双方应通过友好协商进一步解决履行合同事宜。

十七、中止或者终止合同

合同一经签订，不得擅自变更、中止或者终止合同。对确需变更、调整或者中止、终止合同的，必须取得另一方书面同意，或协商一致后签订补充协议。

十八、违约责任

依据《中华人民共和国民法典》、《中华人民共和国政府采购法》的相关条款和本合同约定，中标单位未全面履行合同义务或者发生违约，采购单位会同采购代理机构有权终止合同，依法向中标单位进行经济索赔，并报请政府采购监督管理机关进行相应的行政处罚。采购单位违约的，应当赔偿给中标单位造成的经济损失。

十九、合同订立

1. 订立时间： 年 月 日。

2. 订立地点：_____。

3. 本合同一式__份，具有同等法律效力，双方各执__份，监管部门备案壹份、采购代理机构存档壹份。各方签字盖章后生效，合同执行完毕自动失效。（合同的服务承诺则长期有效）。

采购人：_____ 投标人：_____（盖章）

地址：_____ 地址：_____

邮政编码：_____ 邮政编码：_____

法定代表人或其授权

法定代表人或其授权

的代理人：（签字）_____

的代理人：（签字）_____

开户银行：_____

开户银行：_____

账号：_____

账号：_____



电话： _____

电话： _____

传真： _____

传真： _____

电子邮箱： _____

电子邮箱： _____

第五章 采购内容及技术要求

一、采购内容及要求

序号	名称	采购参数	单位	数量
1	1.5匹变频空调	1. 制冷量(W) \geq 3510; 2. 制冷功率(W) \leq 975 3. 制热量(W) \geq 4650 4. 制热功率(W) \leq 1300 5. 能效等级：一级 6. 室内机噪音 dB(A) \leq 41 7. 循环风量(m ³ /h) \geq 700	台	13
2	3匹立式变频空调	1. 类型：柜式变频空调； 2. 制冷量(W) \geq 7230； 3. 制热量(W) \geq 9210； 4. 能源消耗效率(APF) \geq 3.51 5. 室内机噪音 dB(A) \leq 47 6. 循环风量(m ³ /h) \geq 1210 7. 能效等级：一级	台	7

3	计算机	<p>1、机型：商用台式机；</p> <p>2、国产处理器：主频$\geq 2.7\text{GHz}$、核心≥ 8个、缓存$\geq 8\text{MB}$；</p> <p>4、内存：$\geq 16\text{GB}$ DDR4 2666MHz 内存，≥ 2个内存插槽；</p> <p>5、硬盘：$\geq 512\text{GB}$ SSD，预留 3.5 英寸 SATA 硬盘仓位；</p> <p>6、光驱：内置 DVDRW 光驱；</p> <p>7、显卡：不低于 2GB 显存独立显卡，至少有 VGA + HDMI 视频输出接口；</p> <p>8、音频：集成 5.1 声道高清声卡（接受原厂独立声卡），≥ 5个音频接口；</p> <p>9、网卡：集成千兆网卡；</p> <p>10、I/O 扩展槽：≥ 3个 PCIe 、≥ 2个 M.2 插槽；</p> <p>11、I/O 扩展接口：≥ 8个 USB 接口，≥ 1个串口、≥ 2个 PS/2 接口；</p> <p>12、键盘鼠标：USB 接口防泼溅键盘、光电鼠标；</p> <p>13、电源：$\geq 200\text{W}$ 电源；</p> <p>★14、BIOS：国产固件，具备在固件 shell 中进行多厂家固件相互升级功能（提供独立第三方证明材料）；</p> <p>★15、机箱：立卧可转换的纤小型机箱，机箱体积$\leq 10\text{L}$；集成故障报警系统报警系统包括采集模块、处理模块、报警模块和保护模块等（提供独立第三方证明材料）</p> <p>16、操作系统：预装国产桌面操作系统；</p> <p>17、显示器：≥ 23.8英寸液晶显示器，分辨率$\geq 1920 \times 1080$、VGA + HDMI 接口带原厂 HDMI 线</p>	台	13
---	-----	---	---	----

		缆、VESA 标准安装孔； 18、保修服务：三年上门免费保修服务。		
4	软件	正版国产操作系统（三年服务），正版办公软件（三年服务），杀毒软件（三年服务）	套	14
5	打印一体机	1. 功能：打印，复印，扫描三合一 2. 配色：深灰+灰白 3. 打印速度（A4）：≥33 页/分钟（需要加盖厂商公章的产品彩页、官方截图等证明材料） 4. 首页打印时间：≥5.3s 秒 5. 最大月打印量：≥80000 页；建议月打印量：不少于 1000 页到 10000 页 6. 分辨率（dpi）：≥600*600dpi 软件增强 1200*600dpi 7. 打印语言：不少于 PCL5e、PCL6、PS、PDF 8. 处理器：≥800MHz；内存：≥256MB 9. 双面打印：自动双面 10. 输稿器（≥50 页） 11. 显示屏：≥2 行 LED 12. 复印功能：身份证复印、票据复印等 13. 扫描类型：平板+ADF 14. 纸张输入容量：≥250 页；纸张输出容量：≥120 页 15. 接口类型：高速 USB 2.0；有线网络：IEEE 802.3 10/100Base-Tx	台	2



		16. 耗材类型：鼓粉分离		
6	A3 彩色打印机	<p>1、输出速度：黑白≥ 20页/分钟，彩色≥ 20页/分钟；连续复印：≥ 999张。</p> <p>2、预热时间：≤ 30秒，首页输出时间：\leq黑白 6.5 秒/彩色 10.8 秒。</p> <p>3、打印分辨率：$\geq 1,200 \times 1,200$ dpi。</p> <p>4、打印语言：不少于 PCL6、PS3 仿真</p> <p>5、内存：≥ 2GB</p> <p>6、纸张容量：$\geq 550 \times 1 + 100$ 页手送。</p> <p>7、纸张重量：纸盘 60-300g/m²、手送纸盘 52-300g/m²、双面器 52-169g/m²。</p> <p>8、显示屏：≥ 4.3 英寸彩色触摸屏。</p> <p>9、标配功能：支持 A3 幅面彩色双面复印/网络打印/彩色扫描，支持 U 盘扫描，标配双面输稿器。（需要加盖厂商公章的产品彩页、官方截图等证明材料）</p>	台	1
7	保险箱	<p>外观高度：501—700mm；</p> <p>锁具：不少于密码开锁一种方式；</p> <p>门型：单开门；</p> <p>外观深度：301—400mm；</p> <p>外观宽度：371—460mm。</p>	个	1



8	无线桌面话筒	<ol style="list-style-type: none">1. 金属面板设计，整体高档庄重，符合现代审美标准；2. 采用鹅颈麦克风，分离式底座、咪头和咪杆，更适合实际使用与维护；3. 专业高保真电容咪芯，拾音灵敏、语音清晰，带宽达到 20Hz~20KHz；4. 软体硅胶机械开关设计，按下后图案常亮发光绿色；5. ≥2 寸 LCD 高清显示屏，显示内容清晰，可以显示正在操作的话筒状态、通道地址、电池电量、单元参数、发言音量、发言计时等；6. 全新概念的抗电磁干扰电路设计，杜绝手机等电子产品的电磁干扰；7. 单元采用 UHF 无线技术传输音频及控制信号，F 有效通信距离为：室内 50 米、室外 90 米； (需提供第三方检测报告)★8. 内置≥3000mah 高性能锂电池，自带 TYPE-C 接口，可以边充电边使用；（需提供第三方检测报告）9. 超低功耗电路设计，连续发言时间不少于 10 小时，待机时间不少于 15 小时；10. 载波频段：UHF600-690MHz11. 话筒输入：电容式，超心形指向调。	个	12
---	--------	--	---	----

9	音响	<p>一、基本参数</p> <ol style="list-style-type: none"> 1. 扬声器单元：≥4*4 寸（25 芯航天磁体） 2. 阻抗：4*8 欧姆 3. 灵敏度：96DB±3DB 4. 失真度：THD<0.1%； 5. 噪声比：信号噪声比 S/N>75 dB 6. 谐振频率（F0）：≥75Hz 7. 频率响应：75Hz~17KHz 8. 功率通道：≥4*20W（独立通道） 9. DSP 芯片：两进四出音频 DSP 处理 10. 系统噪声功率级：系统噪声功率级应不大于 30 dB(A) 11. 输入通道：3.5/无线蓝牙 12. 蓝牙功能：蓝牙 5.0 版本，支持蓝牙无线接收 13. 无线麦克：配置 18650 大容量可充电电池，续航达≥12 小时 14. 主机可选配≥6 只无线鹅颈麦克风，≥2 只无线手持麦克风，≥一只无线头戴/领夹麦克风+腰包。 <p>二、功能要求：</p> <ol style="list-style-type: none"> 1. 扬声器指向性：360 度等声压均匀全指向覆盖。 	个	1
---	----	--	---	---

		<p>2. 系统支持连接多达 200 支麦克风，可同时开启最多 4 支话筒进行发言。（须提供第三方检测报告）。</p> <p>3. 一步同频，当修改主席单元通道时，对应的代表单元会跟随主席单元自动转换通道。（须提供第三方检测报告）。</p> <p>4. 可与电脑、手机等设备进行蓝牙连接，播放电脑和操控音响各种功能手机上的音频。（须提供第三方检测报告）。</p> <p>★5. 无线鹅颈麦、吊麦、无线耳麦、无线手持麦、领夹麦可直连音响，无需外加其他设备，操作简单。（须提供第三方检测报告）。</p> <p>6. 麦克风内嵌 OLED 显示屏，直观显示各种工作信息，包括：ID、电量、通道、音量以及话筒开关状态。（须提供第三方检测报告）。</p> <p>7. 可通过主席单元统一无线设置所有麦克风的拾音灵敏度，每只麦克风可独立设置单一麦克风拾音灵敏度。（须提供第三方检测报告）。</p> <p>8. UHF 与红外两种对频方式：开机自动搜索干净信道并自动配对，保证产品不串频、抗干扰性强以及传输的稳定性；可通过红外对频，确保配对设备的唯一性，杜绝串频。（须提供第三方检测报告）。</p>		
10	LED 屏	<p>1、像素点间距：≤4.75mm；像素密度：≥44321Dots/m²；</p> <p>2、最大功率≤303 W/m²、平均功率≤152 W/m²；</p> <p>3、刷新率：≥960Hz，支持通过配套控制软件调节刷新率设置选项</p>	m ²	2.6

		4、像素构成：1R 5、封装方式：SMD 2020； 6、驱动方式：恒流驱动 ★7、平整度达到C级：P≤0.5mm；最大亮度：≥310 cd/m ² ；视角水平≥150°、垂直≥150°； （提供第三方检测报告）		
11	投影机	1. 国产品牌； 2. 显示技术：3LCD； 3. 亮度：≥4600lm（ISO21118 标准）； 4. 分辨率：≥1920x1200 兼容 1024*768、1280x800、1920x1080； 5. 对比度：≥50000:1； 6. 投射比：≥1.26~2.09:1； 7. 接口：HDMI INx2、USB-Ax2、RJ45*1、S/PDIF*1、Audio*1； 8. 长寿命灯泡，标准模式下使用寿命长达≥10000 小时，节能模式下使用寿命≥20000 小时； 9. 支持定时关机； 10. 支持快速冷却； 11. HDMI 支持 CEC 控制（提供带有 CNAS 标识的检测报告复印件并加盖投标人公章）； 12. 梯形矫正：四角校正； 13. 内置蓝牙模块、WiFi 模块、支持 2.4G/5G 热点开启（提供带有 CNAS 标识的检测报告复印	台	1



		件并加盖投标人公章)； ★14. 运行内存≥2G，存储空间≥16G（提供带有 CNAS 标识的检测报告复印件并加盖投标人公章)；		
12	电动幕布	高清白塑幕布，钢琴烤漆外壳；尺寸：≥120 寸，幕布比例 16:10；静音同步电机；遥控电动升降；幕面可清洁，阻燃，防毒；幕布绿色环保；高清画质	条	1
13	空气净化器	适用面积≥90 m ² ；处理能力：颗粒物≥760m ³ /h、甲醛≥584m ³ /h；传感检测：PM2.5, 甲醛、温湿度；杀菌方式不少于：植物多酚+溶酶菌+深紫外；噪音：≤32-69db；滤芯寿命≥12 个月	台	5
14	办公桌椅	办公桌尺寸：≥1200*600*700MM。 造型：桌子带屏风格挡，桌子下面配可移动的柜子一个； E1 级环保实木颗粒板（刨花板），台面厚度≥25mm；甲醛释放量≤0.05mg/m ³ 符合国家标准，含水率≤7.4%（防潮、防虫、防腐处理）。需提供主要材质刨花板的检测报告。 油漆：采用高聚脂环保油漆，成品油漆表面硬度可达 3H 级，面漆耐磨度、硬度、耐酸均高于国家标准。 粘合剂：优质环保粘合剂，优于国家标准。 封边：采用实木封边，双面贴木皮。 办公椅：人体工学椅；坐高≥38-48cm(高度可调节)，坐宽≥48cm；坐深≥48cm；背高≥58cm； 材质：坐垫：复合板+透气网布+原生海绵；靠背：透气微弹网布+PP 材质；扶手：PP+纤维基材连体扶手；	套	18

		坐垫厚度 $\geq 5\text{CM}$ ；		
15	中型办公桌椅	办公桌： $\geq 1600*800*750\text{MM}$ ；侧柜： $\geq 800*400*580\text{MM}$ ； 造型：主办公桌采用碳素钢腿，桌前有隐私挡板；侧柜和主办公桌呈 90° 造型摆放； E1 级环保实木颗粒板，台面厚度 $\geq 25\text{mm}$ ；甲醛释放量 $\leq 0.05\text{mg}/\text{m}^3$ 符合国家标准，含水率 $\leq 7.4\%$ （防潮、防虫、防腐处理）。 油漆：采用高聚脂环保油漆，成品油漆表面硬度可达 4H 级，面漆耐磨度、硬度、耐酸均高于国家标准。 粘合剂：优质环保粘合剂，优于国家标准。 封边：采用实木封边，双面贴木皮。 办公椅：人体工学椅；坐高 $\geq 38-48\text{cm}$ （高度可调节），坐宽 $\geq 48\text{cm}$ ；坐深 $\geq 48\text{cm}$ ；背高 $\geq 58\text{cm}$ ； 材质：坐垫：复合板+透气网布+原生海绵；靠背：透气微弹网布+PP 材质；扶手：PP+纤维基材连体扶手； 坐垫厚度 $\geq 5\text{CM}$ ； 办公椅配备可升降头阵；	套	1
16	会议桌	会议桌： $\geq 4500*1400*750\text{MM}$ ； 台面厚度 $\geq 50\text{mm}$ ； E1 级环保实木颗粒板，甲醛释放量 $\leq 0.05\text{mg}/\text{m}^3$ 符合国家标准，含水率 $\leq 7.4\%$ （防潮、防虫、	项	1



		防腐处理)。 油漆：采用高聚脂环保油漆，成品油漆表面硬度可达 4H 级，面漆耐磨度、硬度、耐酸均高于国家标准。 粘合剂：优质环保粘合剂，优于国家标准。 封边：采用实木封边，双面贴木皮。		
17	办公沙发	双人位沙发，尺寸 $\geq 150*90*80$ cm；皮质材质：西皮沙发，回弹海绵；板材：三聚氰胺板 回弹海绵密度 \geq 为 45 千克每立方米；	套	1
18	茶几	茶几： $\geq 1200*600*450$ MM； 桌面厚度： ≥ 25 mm； E1 级环保实木颗粒板，甲醛释放量 ≤ 0.05 mg/m ³ 符合国家标准，含水率 $\leq 7.4\%$ （防潮、防虫、防腐处理）。 油漆：采用高聚脂环保油漆，成品油漆表面硬度可达 4H 级，面漆耐磨度、硬度、耐酸均高于国家标准。 粘合剂：优质环保粘合剂，优于国家标准。	套	1
19	文件柜	材质：金属材质；尺寸 $\geq 850*390*1800$ mm；厚度 \geq ：0.7mm； 款式：中 2 斗文件柜，上玻璃门，下铁皮门；中间抽屉数量不少于 2 个； 材质：厚优质冷轧钢板，表面处理为静电热固性粉末喷塑，颜色为白亚光，喷塑表面平整光滑，无流挂、起料、皱皮、漏底脱落、划伤等影响表面质量的缺陷产品所涉及的五金构件均为标准	个	19



		配置，优质锁件。 需提供检测报告		
20	档案柜	材质：金属材质；尺寸 $\geq 850*390*1800\text{mm}$ ；厚度 $\geq 0.7\text{mm}$ ； 款式：通双节，上下双铁皮门；内挡板不少于3个。 材质：厚优质冷轧钢板，表面处理为静电热固性粉末喷塑，颜色为白亚光，喷塑表面平整光滑，无流挂、起料、皱皮、漏底脱落、划伤等影响表面质量的缺陷产品所涉及的五金构件均为标准配置，优质锁件。	个	8
21	衣柜	实木衣柜；尺寸 $\geq 200*55*120\text{cm}$ ；背板厚度 $\geq 5\text{mm}$ ，单层承重 $\geq 50\text{KG}$ 。平开门衣柜。	个	11
22	床头柜	实木颗粒板床头柜尺寸：尺寸 $\geq 500*400*500\text{mm}$ ，跟床配套安装。双抽屉。	个	11
23	床	尺寸 $\geq 120*20\text{cm}$ ；床板离地面高度 $\geq 30\text{cm}$ 含床垫； 材质：木质结构，优质实木，木质坚韧；床板厚度 $\geq 8\text{mm}$ ；龙骨 $\geq 23*45\text{mm}$ ； 床垫为棕垫，椰棕床垫厚度 $\geq 10\text{cm}$ ；	个	11
24	会议椅	款式：弓行椅； 尺寸：坐高 $\geq 45\text{cm}$ ；坐深 $\geq 47\text{cm}$ ；总高 $\geq 93\text{cm}$ ； 材质：框架：钢制弓形脚，钢管径 $\geq 25\text{mm}$ ；管厚 $\geq 1.2\text{mm}$ ；加厚复合坐垫，厚度 $\geq 5\text{cm}$ ；靠背：透气网面；一体扶手。符合国家标准；	把	30

25	监控管理主机	<p>1、机型：国产处理器商用台式机；</p> <p>2、处理器：主频$\geq 2.7\text{GHz}$、核心≥ 8个、缓存$\geq 8\text{MB}$；</p> <p>3、主板：与处理器相匹配芯片组主板，具备处理攻击性流量功能，可以从多个方面防范攻击性流量攻占主机的全部缓存空间，有效遏制泛洪攻击（提供独立第三方证明材料）；</p> <p>4、内存：$\geq 16\text{GB DDR4 } 2666\text{MHz}$ 内存，≥ 2个内存插槽；</p> <p>5、硬盘：$\geq 512\text{GB SSD}$，预留 3.5 英寸 SATA 硬盘仓位；</p> <p>6、光驱：内置 DVDRW 光驱；</p> <p>7、显卡：不低于 2GB 显存独立显卡，$\geq \text{VGA} + \text{HDMI}$ 视频输出接口；</p> <p>8、音频：集成 5.1 声道高清声卡（接受原厂独立声卡），≥ 5个音频接口；</p> <p>9、网卡：集成千兆网卡；</p> <p>10、I/O 扩展槽：≥ 3个 PCIe、≥ 2个 M.2 插槽，具备 PCIe 资源优化功能，支持按 PCIe 通道占用设备类型分配带宽等资源提高性能。（提供独立第三方证明材料）；</p> <p>11、I/O 扩展接口：≥ 8个 USB 接口，≥ 1个串口、≥ 2个 PS/2 接口，具备接口控制芯片管理接口工作状态，被管理接口包括逻辑控制单元、开关阵列和供电模块等（提供独立第三方证明材料）；</p> <p>12、键盘鼠标：USB 接口防泼溅键盘、光电鼠标；</p> <p>13、电源：$\geq 200\text{W}$ 电源；</p> <p>14、BIOS：国产固件，具备在固件 shell 中进行多厂家固件相互升级功能（提供独立第三方证</p>	台	1
----	--------	--	---	---

		<p>明材料)；</p> <p>15、机箱：立卧可转换的纤小型机箱，机箱体积≤10L，集成故障报警系统，报警系统包括采集模块、处理模块、报警模块和保护模块等（提供独立第三方证明材料）；</p> <p>16、操作系统：预装国产统信桌面操作系统或麒麟桌面操作系统；</p> <p>17、显示器：≥23.8英寸液晶显示器，分辨率≥1920x1080、VGA + HDMI 接口带原厂 HDMI 线缆、VESA 标准安装孔；</p> <p>18、保修服务：三年上门免费保修服务；</p>		
26	高清解码器	<p>采用嵌入式架构，内置系统，使用 DSP 解码。为了设备稳定可靠运行，不得采用工控机或者 PC 机的 X86 架构。</p> <p>支持 2 路 3200W、或 2 路 2400W、或 4 路 1200W、或 8 路 800W、或 10 路分辨率为 600W、或 16 路 400W、或 32 路 200W、或 64 路 100W 像素的视频图像同时解码上墙，支持对主/子码流区分取流和解码显示。</p> <p>支持接入 MPEG4、MPEG2、H. 264、MJPEG、H. 265、SVAC 等编码格式视频，并解码输出。</p> <p>支持客户端软件将电脑投屏后，通过设备对电脑进行远程操作。（提供封面具有 CNAS 认证标识的公安部报告证明）</p> <p>为保证产品兼容性，需提供设备支持 GB/T 28181-2022 的证明。</p> <p>支持全部输出口同时输出 3840×2160 分辨率的图像。（提供封面具有 CNAS 认证标识的公安部报告证明）</p>	台	1

		<p>每个输出口支持任意开窗、漫游；任意 1 路信号显示画面可进行任意漫游、缩放；可在单屏或多屏的任意位置上叠加显示，图层最大不少于 64 层。（提供封面具有 CNAS 认证标识的公安部报告证明）</p> <p>支持 1、2、4、6、8、9、10、12、16、25、36、64 画面分割显示，支持 $M \times N \leq 64$ 的任意分割。（提供封面具有 CNAS 认证标识的公安部报告证明）</p> <p>支持不通过 IP 网络，通过红外遥控器实现解码图像切换、场景切换、屏幕亮度调节。（提供封面具有 CNAS 认证标识的公安部报告证明）</p> <p>显控系统设备间支持信息交互功能，通过平台/客户端界面能够查看屏幕运维信息，包括使用时长、序列号、温度、亮度、显示模式，支持下发配置屏幕参数。（提供封面具有 CMA、ilac-MRA、CNAS 标志的国家级检测机构的检测报告）</p> <p>显控系统支持远程开关机控制，实现拼接墙整墙的开关机，定时开关机操作（提供封面具有 CMA、ilac-MRA、CNAS 标志的国家级检测机构的检测报告）</p>		
27	8T 硬盘	≥8TB 容量，3.5 英寸，SATA3.0 接口，≥5400RPM	块	8
28	存储服务器	<p>设备规格：≤4U；储存盘位≥24 盘位；</p> <p>内置国产片芯片≥4 核 8 线程，主频≥2.8GHZ；</p> <p>具有 1 个控制单元，标配≥8GB 内存，可扩展至 128GB；≥128GB SSD 固态硬盘，可扩展至 2 个 512GB SSD 固态硬盘。可扩展 1 个 2.5 英寸 SATA 硬盘。（提供公安部有效检测报告复印件加盖原厂公章或投标专用章）</p>	台	1

		<p>前面板具有锁止功能，加锁后硬盘无法取出，具有可拆卸式防尘滤网。（提供公安部有效检测报告复印件加盖原厂公章或投标专用章）</p> <p>可在设备前面板自带的液晶屏上，显示时间、设备信息、网卡状态、远程设备状态、录像状态、Raid 状态、硬盘状态、环控信息、报警信息（提供公安部有效检测报告复印件加盖原厂公章或投标专用章）</p> <p>支持任意 N 台设备（$N \geq 2$）通过 SAS 数据线组成环状结构集群，设备集群之间数据能够通过环状结构进行传递和通信，其中任意 1 台设备都可以访问其下游设备中的数据（提供公安部有效检测报告复印件加盖原厂公章或投标专用章）</p> <p>具有液晶屏提示、报警指示灯提示、SNMP Trap、声音提示、Email 报警等报警方式，可对 IP 冲突、网口降速、电源故障、风扇故障、无硬盘、存储错误、存储空间满、RAID 异常、录像丢帧、Mac 冲突、登陆锁定、网络安全异常、SSD 健康异常、无热备盘等情况进行报警（提供公安部有效检测报告复印件加盖原厂公章或投标专用章）</p> <p>支持同时接入不少于 512 路的人脸、人体检测、车辆检测等摄像机，支持当侦测到人脸、人体、车辆等时，可进行抠图和抓拍，并触发报警联动录像、抓拍图片、弹出报警画面、发送语音提示、上传中心、蜂鸣报警以及日志记录；支持按照人脸、人体、车辆的各属性进行查询检索。</p>		
29	24 口核心交换机	<p>≥ 24 个 10/100/1000Mbps 自适应电口；</p> <p>≥ 2 个 10/100/1000Mbps 自适应上联电口+2 个 1000Mbps 上联 SFP 光口；</p> <p>≥ 24 个口支持 PoE/PoE+ 供电，整机最大 PoE 输出功率 $\geq 370W$；</p>	台	2



		交换容量 \geq 336Gbps, 包转发率 \geq 92Mpps, 网管型交换机, 金属外壳, 6kV 防雷		
31	光模块 (单模)	千兆 20 公里单模双纤模块 TX1310nm/1.25G RX1310nm/1.25G	个	4
32	光模块 (双模)	千兆多模双纤光模块 TX1310nm/1.25G RX1310nm/1.25G	个	6
33	2KW UPS 电源	UPS 主机 (配 \geq 12 块 12V17AH 电池, 含一个电池柜): 1. 有效负载 2700W 直流电压 72V 输入制式 L+N+PE, 额定输入电压 208/220/230/240VAC 电压范围 110~300VAC 频率范围 44~56Hz or 54Hz~66Hz, Default 输入功率因数 \geq 0.99 \leq 4% (Linear Load) 线性负载 输入总谐波失真 \leq 5% (Non-linear Load PF=0.8) 非线性负载 2. 输出制式 L+N+PE 输出电压 208/220/230/240VAC 输出精度 \pm 1% 输出频率 在线模式: 跟随市电频率, 电池模式: 50/60Hz \pm 0.1%	套	1

		<p>≤3%(Linear Load)线性负载 输出谐波失真 ≤5%(Non-linear Load)非线性负载 3. 输出功率因数 0.9/1 切换时间 市电--电池 0ms, 逆变-旁路 4ms 市电模式:30min@102%~110% Load;10min@110%~130% Load; 30s@130%~150%Load; 200ms@>150% Load 4. 过载能力 电池模式:1min@102%~110% Load; 10s@110%~130% Load; 3s@130%~150%Load; 200ms@>150% Load 效率(市电模式) 94.5% 5. 充电电流 1A 1-12A(max) 显示界面 液晶显示界面, 支持运行模式/负载/电量/输入/输出等 通讯接口 标配 RS232 通讯接口, 可选 SNMP 智能卡、USB 接口 运行温度 0~40℃</p>		
34	视频管理服务器	集成基础管理、视频、门禁、报警、可视对讲、停车、访客等多个业务系统, 国产化服务器, 内置安全数据库, 保障敏感数据安全, 系统采用开放架构, 易部署、易使用、易维护、易扩展、灵活开放。	台	1

		<p>一、软件参数</p> <p>1、性能规格：单台支持视频≥ 1100路、门禁及门口机共计≥ 256路、室内机≥ 3000路、停车≥ 10进10出，≥ 500车位、园区卡口≥ 20路，访客机≥ 5路，可通过分布式部署扩展设备接入能力；</p> <p>2、业务扩展性：可通过购买模块扩容：客流、考勤、信息发布、业务数据网关、社区数据中心、国标网关等业务系统；</p> <p>3、开放兼容性：平台开放兼容，提供对外接口满足各类三方系统对接需求；</p> <p>4、安全数据库</p> <p>（1）内置安全数据库，可切换至不同安全等级的数据库，提供不同等级的数据存储、传输和计算加密；</p> <p>（2）可对数据库进行运行参数监控与管理配置，包括安全指标大屏、数据迁移、备份/还原等；</p> <p>5、视频监控</p> <p>（1）支持视频实时预览、录像回放、上墙、热成像、雷球联动、资源重组等；</p> <p>（2）支持在浏览器中进行多路无插件视频预览、录像回放，设备对讲、精准定位、抓图、本地录像、声音控制、窗口分割、全屏、自适应、预置点等，可自动查找录像存储位置；</p> <p>6、门禁管理</p> <p>（1）支持门禁权限下发状态统计，可实时展示未完成、等待下发、下发中、下发失败的授权记录数，可感知权限下发的预计完成时间，同时可按照人、卡、生物特征等授权类型统计权限</p>		
--	--	---	--	--

		<p>下发记录；</p> <p>(2) 支持门禁设备能力集管理，可依据设备的能力集操作相应的业务，如：卡片鉴权、人脸鉴权、指纹鉴权、一人多脸、快速核验等；</p> <p>7、访客管理</p> <p>(1) 访客预约概览，支持展示访客今日在访人数、即将来访人数、已离访人数等；</p> <p>(2) 访客审核标准自定义，移动端审核、访客机审核等按需调整，满足不同访客场景下的业务需求；</p> <p>(3) 支持自定义配置访客预约信息及字段是否必填，任意调整字段顺序、位置，并且可以预览排列效果；</p> <p>8、停车管理</p> <p>(1) 停车支持配置按次、日租、时长、时段、组合、节假日收费规则；</p> <p>(2) 平台一键快速上云，实现停车电子支付、电子发票、停车优惠券、云坐席；</p> <p>9、人员布控</p> <p>(1) 支持人员内部库与部门绑定，部门下的人员自动同步到内部库中，一脸多库，证件号码相同的人员可添加到多个库中；</p> <p>(2) 支持人脸复核功能，按人脸设备和人脸库进行人脸复核，如设备人脸数据和平台下发的不对应，可再次下发同步；</p> <p>10、系统运维</p>		
--	--	--	--	--

		<p>(1) 系统运维监管，设备在线状态监控统计、录像完整性监控统计等，保障平台系统稳定运行；</p> <p>11、移动端</p> <p>(1) APP 支持鸿蒙操作系统，可进行移动端实时视频预览、音频对讲、录像回放、远程开关门；</p> <p>(2) 支持 APP/H5 访客预约，根据来访信息、访客信息、被访者信息进行预约，同时以短信方式通知访客，可线上查看预约审核进度；</p> <p>二、硬件参数</p> <p>★1、处理器：主频≥2.8GHz、核心≥8 个（国产处理器）；</p> <p>2、硬盘：≥2T ×2；</p> <p>3、内存：≥32G 内存</p> <p>4、接口：≥1 个 RJ-45 管理接口，位于机箱后部；≥2 个 USB 3.0 接口位于机箱后部，≥2 个 USB3.0 位于机箱前部，≥1 个 USB2.0 接口，位于机箱内部；≥ 1 个 VGA 接口，位于机箱后部；≥ 1 个 SD 卡插槽，位于机箱内部</p>		
35	<p>高清 55 寸液晶电视</p>	<p>显示尺寸≥55 inch</p> <p>屏幕可视区域≥1209.6 mm (H) × 680.4mm (V)</p> <p>物理分辨率≥3840 ×2160</p> <p>背光源类型：D-LED</p>	台	2

		亮度 ≥ 300 cd/m ² 可视角 $\geq 178^\circ$ (H) / 178° (V) 色深度: 8 bit ,16.7 M 对比度 $\geq 3000 : 1$ 响应时间 ≤ 6.5 ms (typ) 刷新率 ≥ 60 Hz 音视频输入接口: HDMI2.0 $\times 3$ 音视频输出接口: Line-out $\times 1$ 数据传输接口: USB2.0 $\times 1$ (支持 U 盘播放和程序在线升级) 控制接口: RS232-IN $\times 1$, RS232-OUT $\times 1$ 功耗: ≤ 80 W 待机功耗: ≤ 0.5 W		
36	42U 机柜	尺寸 $\geq 600*600*2055$ cm;钢板厚度 ≥ 1.2 mm;前玻璃后钢板门,带 3 块托盘,2 个风扇,1 块 PDU,40 套螺丝,4 只脚轮,4 个支脚	台	1
37	HDMI 线	视频版本: HDMI 1.4 支持最大分辨率: 4K 30Hz 线缆长度 ≥ 10 M	根	4
38	5 米尾纤	SC-SC 单模光纤跳线,规格: 5m	根	16

<p>39</p>	<p>400A 智慧 4G 物联断路器</p>	<p>承载电流$\geq 400A$；采用高性能微处理器，实时进行信号处理和智能控制； 剩余电流(漏电)保护，剩余电流设置范围可调 50~1000MA，线路漏电流超过 100mA 时立即分闸，分闸报警信息上传平台； 过压保护功能、欠压保护功能、缺相保护功能 实时监测线路温度，过温保护:监测断路器接线进出六点温度，超过 80 度预警，超过 120 度报警，断电分闸报警信息上传平台 过流长延时保护、短延时保护和瞬时短路三段保护，采用电子式脱扣； 具有测量功能，测量精度需要达到 0.5 级； 有功功率、无功功率、视在功率、有功电能、无功电能、视在电能:检测电压频率是 50Hz 或 60Hz，数值可波动范围通常在正负百分之二左右，在区间范围内属于正常，上传平台； 短路保护，具有高分断能力 35KA，保证线路短路保护的可靠性； 电子调节额定电流，过电流可以调节，设定过功率保护； 线路剩余电流、三相电源电压、负荷电流实时显示； 跳闸类型(剩余电流、过载、欠压、过压、温度、缺相)识别、显示，并可存储、查询、删除。 具有远程控制功能。 智慧物联用电安全监控系统：支持管理者大平台集中统一管理端应用:Web；支持项目端设备集中统一管理端应用:Web；平台和 APP 支持多人管理应用:Web、APP；支持移动端运维应用:APP；支持移动端设备使用管理:APP；支持微信小程序接受预警和报警信息系统功能；Web 端可实现</p>	<p>台</p>	<p>1</p>
-----------	-------------------------	--	----------	----------

		遥控、遥测、遥调、遥信，实现远程控制设备，实现远程数据监测、实现用电参数调整、实现数据通信。此外还支持最大 100 个定时报警预警弹窗提示，远程升级，电能管理，用户管理客户管理，平台权限管理，创建项目，能效分析，告警处理等；APP 端可实现遥控、遥测、遥信，实现远程控制设备，实现远程数据监测、实现数据通信。此外还支持最大 100 个定时，报警预警弹窗提示，保存三年用电数据，远程升级，漏电自检，告警处理，设备配网等。支持额定电流 16A 至 6300A 范围内设备的控制及一系列相关操作		
40	300A 智慧 4G 物联保护器	电流 $\geq 300A$ ；采用高性能微处理器，实时进行信号处理和智能控制； 剩余电流(漏电)保护，剩余电流设置范围可调 50~1000MA，线路漏电流超过 100mA 时立即分闸，分闸报警信息上传平台； 过压保护功能、欠压保护功能、缺相保护功能 实时监测线路温度，过温保护:监测断路器接线进出六点温度，超过 80 度预警，超过 120 度报警，断电分闸报警信息上传平台 过流长延时保护、短延时保护和瞬时短路三段保护，采用电子式脱扣； 具有测量功能，测量精度需要达到 0.5s 级； 有功功率、无功功率、视在功率、有功电能、无功电能、视在电能:检测电压频率是 50Hz 或 60Hz，数值可波动范围通常在正负百分之二左右，在区间范围内属于正常，上传平台； 短路保护，具有高分断能力 35KA，保证线路短路保护的可靠性； 电子调节额定电流，过电流可以调节，设定过功率保护；	台	5

		<p>线路剩余电流、三相电源电压、负荷电流实时显示；</p> <p>跳闸类型(剩余电流、过载、欠压、过压、温度、缺相)识别、显示，并可存储、查询、删除。</p> <p>智慧物联用电安全监控系统：支持管理者大平台集中统一管理端应用:Web；支持项目端设备集中统一管理端应用:Web；平台和 APP 支持多人管理应用:Web、APP；支持移动端运维应用:APP；支持移动端设备使用管理:APP；支持微信小程序接受预警和报警信息系统功能；Web 端可实现遥控、遥测、遥调、遥信，实现远程控制设备，实现远程数据监测、实现用电参数调整、实现数据通信。此外还支持最大 100 个定时报警预警弹窗提示，远程升级，电能管理，用户管理客户管理，平台权限管理，创建项目，能效分析，告警处理等；APP 端可实现遥控、遥测、遥信，实现远程控制设备，实现远程数据监测、实现数据通信。此外还支持最大 100 个定时，报警预警弹窗提示，保存三年用电数据，远程升级，漏电自检，告警处理，设备配网等。支持额定电流 16A 至 6300A 范围内设备的控制及一系列相关操作</p>		
41	插卡式对讲机	<p>呼叫模式：不少于单呼、组呼、群呼；</p> <p>使用距离：≥5000 公里；</p> <p>流量卡：自带；</p> <p>电池容量：≥4000mAh；</p> <p>显示屏：有；</p> <p>充电方式：Type-C；</p>	台	10

42	环保级幼儿用床	<p>规格：≥120*60*20cm；</p> <p>材质：★材质：采用≥16mm厚桦木饰面多层胶合板，甲醛释放量≤0.050mg/m²（此主要材质为胶合板，需要提供材质的检测报告），一次开料而成，床板采用≥9mm多层板；</p> <p>油漆：使用华润牌水性环保油漆，产品无异味无毒</p> <p>工艺：板材边角经过烤漆工艺施工而成边面光滑平整均匀无毛刺</p> <p>固定件：使用实木卯榫结合木牙螺固定。</p> <p>其他：贴地处装有塑料脚垫，防止板材磨损</p>	张	40
43	木质升降式幼儿桌	<p>材质：桌面采用密度板；</p> <p>桌腿直径 48*1mm 钢管静电喷塑高温处理，桌面与桌腿部连接处为三角形，桌脚可根据儿童身高及不平整地面自由调节高度，桌脚带有塑料防滑脚套，防止滑动和刮伤地板；</p> <p>规格：≥120*60cm，高度可以升降范围≥40—62cm</p> <p>★此项产品需要提供检测报告</p> 	张	10
44	多功能豪华椅	<p>材质：安全塑料+铁制</p> <p>规格：座高 26cm*10 把、 30cm*20 把、 35cm*10 把</p>	把	40

		<p>说明:以木纹色为主;椅腿采用必 38mm 铁管, 塑料椅背, 采用亮丽的色彩;塑料防滑脚套, 颜色与椅背相呼应;奖杯型背孔, 可爱富有想象力, 容易提取、可堆。</p> <p>★此项产品需要提供检测报告</p> 		
45	86 寸触控一体机	<p>1 液晶屏参数: 液晶屏参数: 液晶屏显示尺寸 86 英寸; LCD 背光源: DLED; 显示比例: 16:9; 水平、垂直可视角度$\geq 178^\circ$; 图像分辨率$\geq 3840 \times 2160$; 灰阶等级≥ 256 级, 液晶屏达到 A 级标准; 整机支持 1.07B(10bit) 色深, 显示色彩过渡自然。</p> <p>2. 全贴合触控显示: 采用全贴合工艺, 无可见金属网丝, 书写无悬空感, 触控无偏移, 侧视无重影。</p> <p>3. 采用红外触控方案, 支持手指和不透明物体书写, Windows、安卓和统信等信创系统全通道支持≥ 55 点触控, 光标移动速度≥ 150 帧/秒, 触摸分辨率: 32768×32768; 书写定位精度: $\pm 0.1\text{mm}$, 最小触摸物体直径$\leq 2\text{mm}$。</p> <p>4. 显示性能: 对比度$\geq 5000:1$; 色域覆盖率 (NTSC) $\geq 95\%$; 色域覆盖率 (sRGB) $\geq 130\%$; 整机待机状态下节能$\geq 99.8\%$; 亮度均匀性$\geq 90\%$; 产品使用时屏幕亮度$\geq 300\text{cd}/\text{m}^2$; 待机功率$\leq 0.5\text{W}$。</p> <p>5. 高清显示: 使用 ISO12233 标准分辨率测试卡的 4K 显示分辨率≥ 1800 线。</p>	台	5

	<p>6. 内置扬声器：整机内置 2.2 声道音响，发声单元≥ 4 个，内置二腔四驱大音响，总音腔体积$\geq 2L$，高频扬声器 2*18W，全频扬声器 2*18W，总额定功率$\geq 72W$。</p> <p>7. 内置摄像头：内置≥ 3200 万像素摄像头，支持拍摄$\geq 6528*4896$ 分辨率照片，对角线视场角$\geq 141^\circ$，支持 3D 降噪，便于教室拍照、师生画面采集。</p> <p>8. 前置按键：为方便教学，前置物理按键≤ 1 个，支持调取中控菜单，支持锁定/解锁屏幕、支持整机开机/待机、支持电脑开机/关机。</p> <p>9. 护眼模式：支持低蓝光护眼模式、舒适护眼模式。舒适护眼支持：文本护眼、书写护眼、笔墨护眼、绘画护眼、自定义护眼、无六种模式，其中，自定义护眼模式支持纹理选择，分别支持选择水纹、木纹、花纹、石纹，并支持对纹理透明度、纹理对比度、纹理密度、纹理色温进行设置。</p> <p>10. 色觉优化模式：整机支持色觉优化模式，提升对色弱、色盲人群的色彩感知度，包含红/绿滤镜、绿/红滤镜、蓝/黄滤镜、灰度模式四种选项，支持在 Windows、Android 和信创系统下全通道运行。其中红/绿滤镜适合红色弱、红色盲，绿/红滤镜适合绿色弱、绿色盲，蓝/黄滤镜适合蓝色弱、蓝色盲。</p> <p>11. 五指菜单：支持在任意信号源通道任意屏幕位置五指调取软控菜单，菜单包含：主页、信号源、息屏、关机、半屏、批注、电脑、音量加减、白板、更多、返回；其中，更多菜单中包含：上一级、触控锁、相机、截图、视频展台、计时器、放大镜、任务视窗、无线显示、蓝牙音乐、聚光灯、计算器、倒计时、投票器、冻结、设置、健康护眼，更多菜单中的功能可进行</p>		
--	--	--	--

		自定义替换；软控菜单无需手动关闭，可自动隐藏。 12. 侧边栏显示控制：为了提升显示画面完整性，侧边栏支持开启/隐藏功能，侧边栏隐藏后可根据需要，通过设置或连续敲击屏幕后恢复显示。 13. 自带 OPS。		
46	保健床	尺寸： $\geq 1200*600*650\text{mm}$ ； 款式：单孔置物架保健床 材质：支架材料：方钢焊接；钢材厚度 $\geq 1.2\text{mm}$ ；床垫内部填充：45D 回弹海绵，床表皮：防水透气皮革；垫脚：防滑耐磨脚垫；有置物架；	张	1
47	诊察桌	全外形尺寸 $\geq 1200*600*750\text{mm}$ ； 款式：方桌附带抽屉 2 只，无柜子； 材质：桌子腿为 40*40mm 方管焊接而成，其余地方铁皮焊接而成，全部白色喷塑处理。	张	1
48	诊察凳	尺寸：底部直径 $\geq 35\text{cm}$ ；座面直径 $\geq 32\text{cm}$ ；升降调节高度 $\geq 42-52\text{cm}$ ； 款式：液压升降式； 材质：凳子面，填充海绵，表皮人造革，一次性冲压圆形底座。	个	1
49	视力表灯箱	儿童对数视力表，5 米测距，光学级透明灯箱片，光学导光板，LED 灯，铝合金边框，超薄型，约 600*300*20mm。	个	1
50	身高坐高计	身高测量 $\leq 150\text{cm}$ ，坐高测量 $\leq 120\text{cm}$ ， 分度值：1mm；度数方式：人工刻度读取；	台	1



		测量尺杆为铝合金型材。		
51	儿童体重秤(幼儿用)	最大承重 50KG, 最小称重 1KG, 分度值 \leq 50g; 承重板面积 \geq 37*27cm, 儿童体重秤, 带儿童座椅	台	1
52	五官检查器	不限于以下器械: 检耳镜、鼻镜、喉镜、压舌板、口镜探针 外箱: 铝合金外箱	套	1
53	口腔检查器械	包含不限于以下 8 件套: 口镜、镊子、探针、托盘、纸巾、围巾、棉球、口杯 外箱: 铝合金外箱	套	1
54	听诊器	插入式单听。有听头, 橡塑导管, 耳塞架组成。	只	1
55	电子额温枪	电子数显, 非接触式红外感应快速测量, 测量温度 33-42° C, 工作温度 15-40° C	只	2
56	体温计	医用体温计, 水银柱式, 测量范围 25-42° , 三角玻璃棒型。	只	10
57	钢制桌	尺寸 \geq 1200*600*750mm; 款式: 方桌附带抽屉 \geq 3 只, 柜子 \geq 1 个。 材质: 桌面: E1 级环保模板桌面: 桌腿: 冷轧钢; 静电粉末喷涂。	只	1
58	安防八件套	盾牌: 材质: 透明 PC 材料高温成形; 尺寸: 90×50cm; 厚度: 3.0-3.5mm; 透光率: \geq 70%; 质量: \leq 2.5kg; 防刺服: 金属芯片防刺服, 采用高强度铝合金板模压成型、叠铆。提供产品责任保险。防刺力: \geq 24J, 防斜刺性能强。防护面积: \geq 0.3 平方米; 重量: \leq 3.5Kg;	套	2



		<p>橡胶棍：橡胶狼牙棒 50cm；</p> <p>豪华钢叉：材质：优质不锈钢 尺寸：收缩 1.25 米伸展 1.95 米；</p> <p>抓捕脚叉：不锈钢防爆校园防暴钢叉脚叉；</p> <p>手电：最大射程：200(含)-500m(不含)；颜色分类：强光手电，最高亮度(最大光通量)：100 流明；</p> <p>保安头盔：高分子 pc 材料；</p> <p>防割手套：防割等级：5 级；耐磨系数：3 级；抗拉斯系数：4 级。</p>		
59	床	<p>尺寸\geq120*20cm；床板离地面高度\geq30cm 含床垫；</p> <p>材质：木质结构，优质实木，木质坚韧；床板厚度\geq8mm；龙骨\geq23*45mm；</p> <p>床垫为棕垫，椰棕床垫厚度垫\geq10cm；</p>	张	1
60	环创制作、文化墙	根据后附清单，做出各区域需要做文化墙的设计效果。根据效果图完成施工	m ²	152
61	窗帘	遮光窗帘布，消光低弹，遮光度达 90%，两倍褶皱，铝合金罗马杆。	m ²	302.4
62	制度牌	材质：亚克力；尺寸 \geq 30*45cm, 配广告钉，不少于 10 张	张	30
63	校园标识牌	<p>套装数量：\geq20 张；</p> <p>材质：亚克力；厚度\geq3mm；</p> <p>尺寸\geq28*13cm；</p>	张	30



64	更衣柜	材质：环保板材；尺寸 $\geq 180*40*40$ cm, 实木颗粒板材厚度 ≥ 15 mm；多层储物，配经济锁，一个包含两层柜子	个	2
65	电热水器	容量： ≥ 50 L；功率 ≤ 2500 W；能效 $\geq 70\%$ ；节能：一级能效；无缝内胆，长效免换镁棒，加长放电墙，漏电提醒，银离子管路抑制；含安装，以及一切有可能产品的管件、辅材；	台	5
66	淋浴喷头	电镀银，安装孔距，可变径，精铜主体，增强花洒；含安装，以及一切有可能产品的管件、辅材；	套	4
67	卫生清洁器具	不少于四件套，包含不限于：活动扫把、扫把头 ≥ 32 cm 加密毛丝；折叠簸箕：簸箕面积 $\geq 28*25$ cm 加密加长挂齿，杆长 ≥ 78 cm；拖把头尺寸 $\geq 42*12$ cm, 材质：不锈钢/pp/纤维/胶条，加液免手洗拖；挂水器：长度 ≥ 55 cm，加厚不锈钢；	套	22
68	卫生间清洁器具	榨水车容量 ≥ 36 L；拖布 $\geq 40*20$ cm；拖把杆 ≥ 145 cm；清洁套装包含不限于以下：强力吸疏通器、360° 清洁马桶刷、缝隙长条刷	套	11
69	智能型驱动系统伸缩门	材料：铝合金，厚度 ≥ 1 mm；主料 $\geq 50*51$ mm、辅料： $\geq 40*30$ mm；标高： ≥ 1.6 m, 轮中： ≥ 600 mm；总宽 ≥ 670 mm；伸缩长度： ≥ 5 m	部	1
70	感统教具海洋球池	材质：木架+海绵+优质 pu 整体尺寸：长 ≥ 300 CM，宽 ≥ 200 CM，高 ≥ 50 CM，四周围栏厚 ≥ 15 CM 材质：木架+海绵+优质 pu 造型：长方形球池，含两个楼梯，一个彩虹梯和一个三步梯 功能：球池中的波波球能够提供触觉刺激，帮助儿童调整触觉讯号的大小。对前庭体系、身体	套	1

		<p>协调、固有前庭平衡能力都有很大帮助，有助于强化脑干部技能长，内填珍珠棉，外包进口环保防滑防撕裂 PU 皮</p> 		
71	海洋球	直径 ≥ 5.5 CM，材质：PE 材质，充气	个	6000
72	情景攀爬墙	<p>单块尺寸：$\geq 100*240$cm；一组包含不少于四块，总长度≥ 400cm；</p> <p>材质：桦木多层板+其他材质（需要提供主要材质多层板的检测报告）；</p> <p>功能：锻炼幼儿的上肢力量、身体协调能力以及手脚的协调性；通过攀爬活动，儿童可以感受到身体在空间中的位置和运动，从而帮助儿童更好地统合来自身体各部分的感觉信息。攀爬墙上的不同颜色和图案可以帮助儿童认识颜色、形状。</p>	组	1

				
73	开心小树屋(含垫子)	<p>尺寸：1304×651×1176mm；</p> <p>主材：采用 18mm 厚饰面多层胶合板，（需要提供此材质的检测报告）</p> <p>垫子采用优质耐磨 PU 皮+高密度海绵；</p> <p>水性漆：涂料采用水性漆，进行表面喷涂处理；</p> <p>工艺：表面光洁，无裂缝，无毛刺，无锐边，连接牢固安全,边缘抛圆处理</p> 	套	1
74	感统教具构建平衡木	<p>材质：pp 塑料，</p> <p>尺寸：不少于 8 件套：3 桥板、3 大墩、2 小墩；桥板≥79*15cm, 三层墩≥38*25cm, 单层墩≥33*10cm；</p> <p>功能：强化前庭刺激，加强身体平衡能力. 有助于儿童本体感觉的建立和身体平衡能力的加强。</p>	套	1

		需提供主要材料：聚丙烯树脂的质量合格证		
75	感统教具开心组合乐园	<p>类型：大型玩具组合</p> <p>材质：采用中石化 LLDPE 工程塑料</p> <p>尺寸：≥410*360*165cm</p> <p>滚塑旋转一次成型，塑料添加抗紫外线稳定及静电防止剂，表面处理：模铸面；要求采用原生工程塑料不添加回收料。聚乙烯原料。颜色粉末与聚乙烯基材充分混合，颜色与基材密不可分，防褪色、脆化、静电等元素 长久不会流失；需要提供主要原材料的检测报告</p> 	套	1
76	环保塑料动物跷跷板	<p>最宽≥30cm，长度≥116cm；材质：环保工程塑料，色彩鲜艳、无毒无味。一套不少于三件，包含不限于长颈鹿等造型。</p> <p>★需要提供长颈鹿跷跷板可溶性重金属合格的检测报告</p>	套	5
77	感统教具交通标志	<p>材质：环保塑料</p> <p>尺寸：单个高≥98cm，交通标志*14、雪糕筒*14、标志棒（连接杆）*14、连接卡扣*28</p> <p>功能：让儿童在游戏中认识交通标志，学习交通规则</p> <p>需提供标志棒的检测报告</p>	套	2



78	升降篮球架	材质：环保塑料 尺寸：≥70*50*120-160cm 功能：和篮球搭配使用	个	3
79	感统教具游戏垫	尺寸：≥200*100*5CM，内为珍珠棉，外为进口环保防滑防撕裂 PVC 夹网布	个	5
80	环保塑料摇马车	材质：环保工程塑料，无毒无味； 尺寸：≥80×30×50cm； 功能：可放在底板上当摇马，也可当小车用，利用脚的力量向前移动。锻炼儿童腿部肌肉，能促进小朋友的身体健康。 需要提供产品的检测报告	个	5
81	环保塑料玩玩具	材质：环保塑料；内含工具不少于 40 件套装；	套	5
82	感统教具软包彩虹桶	材质：哑光 PU 皮+中密度海绵 尺寸：≥75*60cm 功能：训练儿童平衡能力，促进身体协调能力和逻辑思维能力 主要材料皮革（PU 皮）需提供检测报告	个	5
83	感统教具滑板车	规格：≥57×50cm 最大承重：≥100kg	个	10

		<p>材质：塑料</p> <p>需要提供产品的检测报告</p>		
84	感统教具拉环 羊角球	<p>直径≥40CM，材质：橡胶，充气弹跳。</p> <p>需提供塑料球皮的检测报告</p>	个	10
85	感统教具小象 套圈	<p>大象高≥40CM，身宽≥15CM。每套包含 4 个大象，一个动物配 4 个套圈。</p> <p>需提供产品的 3C 认证</p>	套	10
86	感统教具趴地 推球	<p>材料：橡胶 直径约 15cm。</p>	个	20
87	感统教具充气 跳马	<p>长≥50CM，高≥50CM，材质：橡胶，充气弹跳。</p> <p>★需提供检测报告</p>	个	5
		<p>特色角区 1（教室—厨房）</p> 		
88	单人沙发(含垫 子)	<p>尺寸：500×380×350mm；</p> <p>主材：层板，面板采用 18mm 厚饰面实木板，边板采用 25mm 厚饰面实木板；</p> <p>水性漆：涂料采用水性漆，进行表面喷涂处理；</p>	个	1



		<p>工艺：表面光洁、无裂缝、无毛刺、无锐边，连接牢固安全，边缘抛圆处理；</p> <p>坐垫：450×315×60mm，采用优质耐磨 PU 皮+高密度 45d 海绵；</p> <p>靠背：450×220×60mm，采用优质耐磨 PU 皮+高密度 45d 海绵。</p>		
89	萌娃小厨房	<p>尺寸：690×300×920mm；</p> <p>主材：侧板采用 25mm 厚饰面实木板，底板，台面板，中侧板采用 18mm 厚饰面实木板，微波炉和其他造型面板采用 12mm；厚饰面多层胶合板；</p> <p>水性漆：涂料采用水性漆，进行表面喷涂处理；</p> <p>工艺：表面光洁、无裂缝、无毛刺、无锐边，连接牢固安全，边缘抛圆处理。</p>	个	1
90	双人沙发(含垫子)	<p>尺寸：800×380×350mm；</p> <p>主材：层板，面板采用 18mm 厚饰面实木板，边板采用 25mm 厚饰面实木板；</p> <p>水性漆：涂料采用水性漆，进行表面喷涂处理；</p> <p>工艺：表面光洁、无裂缝、无毛刺、无锐边，连接牢固安全，边缘抛圆处理；</p> <p>坐垫：750×315×60mm，采用优质耐磨 PU 皮+高密度海绵；</p> <p>靠垫：750×220×60mm，采用优质耐磨 PU 皮+高密度海绵。</p>	个	1
91	星星梳妆台	<p>尺寸：500×300×800mm；</p> <p>主材：采用 15mm 厚饰面多层胶合板；</p> <p>水性漆：涂料采用水性漆，进行表面喷涂处理；</p> <p>工艺：表面光洁、无裂缝、无毛刺、无锐边，连接牢固安全，边缘抛圆处理。</p>	个	1



92	托儿椅(坐高19cm)	<p>尺寸：276×260×410mm, 坐高 190mm;</p> <p>主材：椅子主构架采用 30×30mm 实木料，坐板采用 14mm 实木板，靠板采用 14mm 厚曲面实木料;</p> <p>水性漆：涂料采用水性漆，进行表面喷涂处理;</p> <p>工艺：表面光洁、无裂缝、无毛刺、无锐边，连接牢固安全，边缘抛圆处理。</p>	个	1
93	角柜	<p>尺寸：400×400×500mm;</p> <p>主材：层板采用 18mm 厚饰面实木板，边板，台面板采用 25mm 厚饰面实木板;</p> <p>水性漆：涂料采用水性漆，进行表面喷涂处理;</p> <p>工艺：表面光洁、无裂缝、无毛刺、无锐边，连接牢固安全，边缘抛圆处理。</p>	个	1
94	半开放六格柜	<p>尺寸：800×400×500mm;</p> <p>主材：层板，隔板采用 18mm 厚饰面实木板，边板，台面板采用 25mm 厚饰面实木板;</p> <p>水性漆：涂料采用水性漆，进行表面喷涂处理;</p> <p>工艺：表面光洁、无裂缝、无毛刺、无锐边，连接牢固安全，边缘抛圆处理。</p>	个	2
95	星星门	<p>尺寸：733×100×1300mm;</p> <p>主材：边板采用 18mm 厚饰面实木板，造型板采用 12mm 厚饰面多层胶合板;</p> <p>水性漆：涂料采用水性漆，进行表面喷涂处理，美术板采用磁性铁质画板;</p> <p>工艺：表面光洁、无裂缝、无毛刺、无锐边，连接牢固安全，边缘抛圆处理。</p>	个	1
96	九十度柜	<p>尺寸：933×474×500mm;</p>	个	1

		主材：层板，隔板采用 18mm 厚饰面实木板，边板，台面板采用 25mm 厚饰面实木板； 水性漆：涂料采用水性漆，进行表面喷涂处理； 工艺：表面光洁、无裂缝、无毛刺、无锐边，连接牢固安全，边缘抛圆处理。		
97	皇冠表演台	尺寸：690×300×1082mm； 主材：侧板，台面板采用 25mm 厚饰面实木板；层板采用 18mm 厚饰面实木板，造型面板采用 12mm；厚饰面多层胶合板； 水性漆：涂料采用水性漆，进行表面喷涂处理； 工艺：表面光洁、无裂缝、无毛刺、无锐边，连接牢固安全，边缘抛圆处理。	个	1
98	两格矮柜	尺寸：544×400×289mm； 主材：层板，隔板采用 18mm 厚饰面实木板，边板，台面板采用 25mm 厚饰面实木板； 水性漆：涂料采用水性漆，进行表面喷涂处理； 工艺：表面光洁、无裂缝、无毛刺、无锐边，连接牢固安全，边缘抛圆处理。	个	1
99	圆形茶几	尺寸：600×600×250mm； 主材：采用 18mm 厚饰面多层胶合板； 水性漆：涂料采用水性漆，进行表面喷涂处理； 工艺：表面光洁、无裂缝、无毛刺、无锐边，连接牢固安全，边缘抛圆处理。	个	1
100	收纳玩具筐	材质：优质 PP 材质；尺寸≥25*15*7cm	个	8
101	地垫	材质：优质 EVA；规格：60*60cm；厚度：≥2.0cm	m ²	5

		<p>特色角区 2（教室二感统区）</p> 		
102	双层柜	<p>尺寸：800×400×550mm；</p> <p>主材：采用 16mm 厚桦木饰面多层胶合板；</p> <p>水性漆：涂料采用水性漆，进行表面喷涂处理；</p> <p>工艺：表面光洁、无裂缝、无毛刺、无锐边，连接牢固安全，边缘抛圆处理。</p>	个	1
103	活动梯柜组合	<p>尺寸：832×902×640mm；</p> <p>主材：采用 16mm 厚桦木饰面多层胶合板，地毯采用环保耐用的聚酯纤维材料；</p> <p>水性漆：涂料采用水性漆，进行表面喷涂处理；</p> <p>工艺：表面光洁、无裂缝、无毛刺、无锐边，连接牢固安全，边缘抛圆处理。</p>	个	1
104	九十度柜	<p>尺寸：948×482×550mm；</p> <p>主材：采用 16mm 厚桦木饰面多层胶合板；</p> <p>水性漆：涂料采用水性漆，进行表面喷涂处理；</p> <p>工艺：表面光洁、无裂缝、无毛刺、无锐边，连接牢固安全，边缘抛圆处理。</p>	个	1



105	五格柜	尺寸：800×400×550mm； 主材：采用 16mm 厚桦木饰面多层胶合板； 水性漆：涂料采用水性漆，进行表面喷涂处理； 工艺：表面光洁、无裂缝、无毛刺、无锐边，连接牢固安全，边缘抛圆处理。	个	1
106	镜子柜	尺寸：600×400×640mm； 主材：采用 16mm 厚桦木饰面多层胶合板，镜子采用亚克力镜子板； 水性漆：涂料采用水性漆，进行表面喷涂处理； 工艺：表面光洁、无裂缝、无毛刺、无锐边，连接牢固安全，边缘抛圆处理。	个	1
107	沙发凳-恐龙	尺寸：Φ 350×200mm； 主材：垫子采用优质耐磨 PU 皮，高密度海绵。	个	1
108	沙发凳-奶牛	尺寸：Φ 350×200mm； 主材：垫子采用优质耐磨 PU 皮，高密度海绵。	个	1
109	收纳玩具筐	材质：优质 PP 材质；尺寸≥25*15*7cm	个	8
110	地垫	材质：优质 EVA；规格：60*60cm；厚度：≥2.0cm	m ²	5

		<p>特色角区 3 (教室三感统区)</p> 		
111	两格矮柜	<p>尺寸：544×400×289mm；</p> <p>主材：层板，隔板采用 18mm 厚饰面实木板，边板，台面板采用 25mm 厚饰面实木板；</p> <p>水性漆：涂料采用水性漆，进行表面喷涂处理；</p> <p>工艺：表面光洁、无裂缝、无毛刺、无锐边，连接牢固安全，边缘抛圆处理。</p>	个	1
112	90 度弧形矮柜	<p>尺寸：933×474×289mm；</p> <p>主材：层板，隔板采用 18mm 厚饰面实木板，边板，台面板采用 25mm 厚饰面实木板；</p> <p>水性漆：涂料采用水性漆，进行表面喷涂处理；</p> <p>工艺：表面光洁、无裂缝、无毛刺、无锐边，连接牢固安全，边缘抛圆处理。</p>	个	1
113	圆形围栏	<p>尺寸：814×300×600mm；</p> <p>主材：边板采用 25mm 厚饰面实木板，造型面板采用 18mm 厚饰面实木板；</p> <p>水性漆：涂料采用水性漆，进行表面喷涂处理；</p> <p>工艺：表面光洁、无裂缝、无毛刺、无锐边，连接牢固安全，边缘抛圆处理。</p>	个	1

114	方形围栏	尺寸：814×300×600mm； 主材：边板采用 25mm 厚饰面实木板，造型面板采用 18mm 厚饰面实木板； 水性漆：涂料采用水性漆，进行表面喷涂处理； 工艺：表面光洁、无裂缝、无毛刺、无锐边，连接牢固安全，边缘抛圆处理。	个	1
115	圆形坐垫架	尺寸：φ420×860mm（可放 20 个垫子） 主材：采用 18mm 厚三聚氰胺饰面多层胶合板，含水率符合 GB/T9846-2015《普通胶合板》标准要求，甲醛释放量符合 GB18580 标准要求。 水性漆：涂料采用水性漆，进行表面喷涂处理，甲醛，VOC，乙二醇醚及醚酯总和，苯系物总和，烷基酚聚氧乙烯醚总和含量符合 GB18581-2020《木器涂料中有害物质限量》标准要求。 五金件：抗盐雾符合 GB28007-2011《儿童家具通用技术条件》标准要求。 脚轮：抗盐雾符合 GB28007-2011《儿童家具通用技术条件》标准要求。 工艺：表面光洁，无裂缝，无毛刺，无锐边，连接牢固安全，边缘抛圆处理，安全缝隙和孔洞均符合 GB28007-2011 儿童家具通用技术条件的要求。	个	1
116	开心滑滑梯	尺寸：1395×622×955mm； 主材：采用 18mm 厚饰面多层胶合板； 水性漆：涂料采用水性漆，进行表面喷涂处理； 工艺：表面光洁，无裂缝，无毛刺，无锐边，连接牢固安全，边缘抛圆处理。	个	1
117	开心观察屋(含	尺寸：1060×806×959mm；	个	1

	垫子)	主材：采用 18mm 厚饰面多层胶合板，垫子采用优质耐磨 PU 皮+高密度海绵； 水性漆：涂料采用水性漆，进行表面喷涂处理； 工艺：表面光洁，无裂缝，无毛刺，无锐边，连接牢固安全,边缘抛圆处理。		
118	收纳玩具筐	材质：优质 PP 材质；尺寸≥25*15*7cm	个	8
119	地垫	材质：优质 EVA；规格：60*60cm；厚度：≥2.0cm	m ²	5
		<p>特色角区 4（教室四扮演区：消防局）</p> 		
120	消防车	尺寸：160*86*90CM ★整体采用 18mm 密度板烤漆，甲醛释放量≤0.050mg/(m ² .h)（此主要材质为密度纤维板，需要提供材质的检测报告） 工艺：表面光洁，无裂缝，无毛刺，无锐边，连接牢固安全,边缘抛圆处理；	辆	1
121	消防器材柜	尺寸：160*40*60CM 整体采用 18mm 密度板烤漆； 工艺：表面光洁，无裂缝，无毛刺，无锐边，连接牢固安全,边缘抛圆处理；	个	1



122	消防工具柜	尺寸：80*40*160CM 整体采用 18mm 密度板烤漆； 工艺：表面光洁，无裂缝，无毛刺，无锐边，连接牢固安全,边缘抛圆处理；	个	1
123	消防应急柜	尺寸：60*40*120CM 整体采用 18mm 密度板烤漆； 工艺：表面光洁，无裂缝，无毛刺，无锐边，连接牢固安全,边缘抛圆处理；	个	1
124	消防衣柜	尺寸：100*40*120CM 整体采用 18mm 密度板烤漆； 工艺：表面光洁，无裂缝，无毛刺，无锐边，连接牢固安全,边缘抛圆处理；	个	1
125	报警亭	尺寸：60*40*120CM 整体采用 18mm 密度板烤漆； 工艺：表面光洁，无裂缝，无毛刺，无锐边，连接牢固安全,边缘抛圆处理；	个	1
126	消防指挥台	尺寸：80*40*90CM 整体采用 18mm 密度板烤漆； 工艺：表面光洁，无裂缝，无毛刺，无锐边，连接牢固安全,边缘抛圆处理；	个	1
127	玩具整理架	材质：环保 PE 环保塑料 尺寸：95*42*79cm。 功能：用于收纳感统教室小型教具。	架	2

128	收纳玩具筐	材质：优质 PP 材质；尺寸 $\geq 25*15*7\text{cm}$	个	8
		<p>特色角区 5（教室五扮演区：音乐家）</p> 		
129	入口门	<p>尺寸：80*20*122CM</p> <p>★材质：主体材料 E1 级刨花板，厚度不少于 16mm，甲醛释放量$\leq 0.050\text{mg}/\text{m}^3$；（此材质需要检测报告）</p> <p>工艺：板材无瑕疵，均经过刨光、砂光、倒角、圆角处理，成品无毛刺、无裂纹，接缝自然，无明显缺口和缝隙；喷漆均匀，表面漆膜平整光亮、无皱皮、发粘和漏漆现象。</p>	个	1
130	舞台柜	<p>尺寸：83*30*124CM</p> <p>材质：主体材料 E1 级刨花板，厚度不少于 16mm；</p> <p>工艺：板材无瑕疵，均经过刨光、砂光、倒角、圆角处理，成品无毛刺、无裂纹，接缝自然，无明显缺口和缝隙；喷漆均匀，表面漆膜平整光亮、无皱皮、发粘和漏漆现象。</p>	个	1
131	梯形柜	尺寸：100*30*80CM	个	1



		<p>材质：主体材料 E1 级刨花板，厚度不少于 16mm；</p> <p>工艺：板材无瑕疵，均经过刨光、砂光、倒角、圆角处理，成品无毛刺、无裂纹，接缝自然，无明显缺口和缝隙；喷漆均匀，表面漆膜平整光亮、无皱皮、发粘和漏漆现象。</p>		
132	转角柜	<p>尺寸：30*30*57CM</p> <p>材质：主体材料 E1 级刨花板，厚度不少于 16mm；</p> <p>工艺：板材无瑕疵，均经过刨光、砂光、倒角、圆角处理，成品无毛刺、无裂纹，接缝自然，无明显缺口和缝隙；喷漆均匀，表面漆膜平整光亮、无皱皮、发粘和漏漆现象。</p>	个	1
133	三层柜	<p>尺寸：100*30*66CM</p> <p>材质：主体材料 E1 级刨花板，厚度不少于 16mm；</p> <p>工艺：板材无瑕疵，均经过刨光、砂光、倒角、圆角处理，成品无毛刺、无裂纹，接缝自然，无明显缺口和缝隙；喷漆均匀，表面漆膜平整光亮、无皱皮、发粘和漏漆现象。</p>	个	1
134	五格柜	<p>尺寸：100*30*66CM</p> <p>材质：主体材料 E1 级刨花板，厚度不少于 16mm；</p> <p>工艺：板材无瑕疵，均经过刨光、砂光、倒角、圆角处理，成品无毛刺、无裂纹，接缝自然，无明显缺口和缝隙；喷漆均匀，表面漆膜平整光亮、无皱皮、发粘和漏漆现象。</p>	个	1
135	书架	<p>尺寸：100*30*80CM</p> <p>材质：主体材料 E1 级刨花板，厚度不少于 16mm；</p> <p>工艺：板材无瑕疵，均经过刨光、砂光、倒角、圆角处理，成品无毛刺、无裂纹，接缝自然，</p>	个	1



		无明显缺口和缝隙；喷漆均匀，表面漆膜平整光亮、无皱皮、发粘和漏漆现象。		
136	八格柜	尺寸：100*30*80CM 材质：主体材料 E1 级刨花板，厚度不少于 16mm； 工艺：板材无瑕疵，均经过刨光、砂光、倒角、圆角处理，成品无毛刺、无裂纹，接缝自然，无明显缺口和缝隙；喷漆均匀，表面漆膜平整光亮、无皱皮、发粘和漏漆现象。	个	1
137	收纳玩具筐	材质：优质 PP 材质；尺寸≥25*15*7cm	个	8
138	地垫	材质：优质 EVA；规格：60*60cm；厚度：≥2.0cm	m ²	5
139	燃气大锅灶	1. 设备采用 304 不锈钢厚度 1.2mm；2. 底板由∠40×40×5mm 角铁架及 3mm 黑铁板焊接组成； 3. 黑铁炉膛结构为 3mm 厚的 A3 钢板；4. 炉通脚为 φ50 无缝不锈钢管；炉通脚内含支撑炉身的钢柱以及可调炉身高度的子弹脚；5. 炉膛内采用高级耐火棉隔热以及耐火砖砌接火位；6. 每个炉头内安装碗型沟风火咀一套；同时配备气挚、风挚、水挚，风行管及相应的水管、气管等配套部件；7. 每个炉头装有摇摆水龙头、尾撑、锅架等辅助设备；配独立不超过 550W 风机； 8. 所有焊接部位打磨光滑，抛光处理。	台	2
140	炉拼台	采用 304 不锈钢材质，厚度 1.2mm 厚， 层板用不锈钢加强筋； 立柱采用 38*38x1.2mm 不锈钢管配不锈钢可调子弹脚。	台	2
141	矮汤炉	采用 304 不锈钢板材，台面板 1.2mm 厚，侧板 1.0 厚，40*40 镀锌角钢骨架，预混式低噪音炉头，250W 风机（炉膛内采用耐火砖砌制），加装电子点火、熄火保护装置。	台	1



142	电热双门蒸饭车	采用 304 不锈钢材质，厚度 1.2mm（1）380V 电源供电，电控系统防水等级达到 IPX5 级以上；高原型蒸柜； 蒸箱为 24 盘；整机工作 35min~60min，可蒸制 45kg 大米的米饭； 自动补水及缺水断电防干烧功能； 箱体、门体、盘等均采用 SUS201 不锈钢厚度 1.0mm；不锈钢加热管内丝采用镍铬丝 功率：24kw/380v	台	1
143	电饼铛	外壳采用不锈钢板材，厚度 1.0mm，锅体采用 5.0 厚钢板制作， 电压：380V 功率：5KW 温度范围：0-250 度 锅深：3cm	台	1
144	全自动揉压面条机	1、优质食品级不锈钢 1.5mm 板材制作，部分为无磁铸铁件； 2、纯铜电机，动力强劲，经久耐用； 3、实心滚轴，仿手工压面，面皮厚度可调整； 4、整机可收纳式接面盘，不占空间，便于清洁； 5、电压 380V，功率 2.2KW.	台	2
145	卧式和面机	采用食品级不锈钢 1.5mm 厚板材制作，生产效率 25KG/次，功率 2.2kw/380V，合面斗选用食品级不锈钢板，且全封闭式；选用名牌铜芯电机，且有 CNC 认证；传动部件选用优质球墨铸铁	台	1



		QT 特制。		
146	卧式和面机	采用食品级不锈钢 1.5mm 板材制作，生产效率 12.5KG/次，功率 2.2kw/380V，合面斗选用食品级不锈钢板，且全封闭式；选用名牌铜芯电机，且有 CNC 认证；传动部件选用优质球墨铸铁 QT 特制。	台	1
147	木质案板台	加厚柳木木案板台面，支架 50 mm x50mm×1.0 mm 201 不锈钢无缝钢管，台脚 50 mm x50mm x1.0 mm厚不锈钢可调重力活动脚，补强撑不锈钢 1.0mm 厚 U 槽，承受载荷 100-150Kg。	台	2
148	收糠台	采用不锈钢 304 材质 1.2mm 厚 层板用不锈钢加强筋； 立柱采用 38*38x1.2mm 不锈钢管配不锈钢可调子弹脚。	台	1
149	三星盆台（加深）	采用优质 304 不锈钢板材制作、水斗、框架均为 1.2mm 厚不锈钢板。配置标准防溅板；上下水装置，腿采用Ø38*1.5 mm 不锈钢管；配置全不锈钢可调子弹脚	台	1
150	水龙头	优先原材，壁厚均匀、抗压性强，持久使用，耐用抗腐蚀	个	7
151	四门冰柜	采用食品级不锈钢板材，内外胆 1.0mm 厚，国产或合资品牌优质压缩机，制冷效果强，冷藏温度 5℃~-5℃，冷冻温度-6℃~-18℃，环保无氟制冷，无凝霜。蒸发器为铜管，凝聚器为铜管铝箔翘片式加风机散热。底部装轮子。	台	2
152	四层货架	采用 304 不锈钢材质 1.2mm 厚 层板用不锈钢加强筋； 立柱采用 38*38x1.2mm 不锈钢管配不锈钢可调子弹脚。	台	4

153	米面架（加厚）	采用 304 不锈钢材质 1.2mm 厚 层板用不锈钢加强筋；	台	2
154	燃气大小炒组合灶	1. 设备采用 304 不锈钢厚度 1.2mm； 2. 底板由 $\angle 40 \times 40 \times 5$ mm 角铁架及 3mm 黑铁板焊接组成； 3. 黑铁炉膛结构为 3mm 厚的 A3 钢板； 4. 炉通脚为 $\phi 50$ 无缝不锈钢管； 炉通脚内含支撑炉身的钢柱以及可调炉身高度的子弹脚； 5. 炉膛内采用高级耐火棉隔热以及耐火砖砌接火位； 6. 每个炉头内安装碗型沟风火咀一套；同时配备气挚、风挚、水挚，风行管及相应的水管、气管等配套部件； 7. 每个炉头装有摇摆水龙头、尾撑、锅架等辅助设备；配独立不超过 550W 风机； 8. 所有焊接部位打磨光滑，抛光处理。	台	1
155	炉拼台	采用 304 不锈钢材质 1.2mm 厚 层板用不锈钢加强筋； 立柱采用 38*38x1.2mm 不锈钢管配不锈钢可调子弹脚。	台	2
156	电热单门蒸饭车	采用 304 不锈钢板材制作，1.2mm 厚（1）380V 电源供电，电控系统防水等级达到 IPX5 级以上； 高原型蒸柜； （2）蒸箱为 12 盘；整机工作 35min~60min，可蒸制 45kg 大米的米饭； （3）自动补水及缺水断电防干烧功能； （4）箱体、门体、盘等均采用 SUS201 不锈钢厚度 1.0mm；不锈钢加热管内丝采用镍铬丝 （5）功率：12kw/380v	台	1
157	单通打荷台	采用 304 不锈钢材质 1.2mm 厚	台	1

		层板用不锈钢加强筋； 立柱采用 38*38x1.2mm 不锈钢管配不锈钢可调子弹脚。		
158	平冷工作台	1、压缩机采用进口压缩机。 2、全封闭制冷系统。 3、箱体采用 201 不锈钢整体发泡成型。 4、采用进口微电脑温度控制器。 5、盘管采用全铜无缝管。	台	1
159	双星盆台	采用优质 304#磨砂贴塑发纹不锈钢板材制作，台面板、水斗、框架均为 1.2mm 厚不锈钢板。 配置标准防溅板；上下水装置，腿采用Ø38*1.5 mm 不锈钢管；配置全不锈钢可调子弹脚	台	2
160	双门消毒柜	整机选用食品级不锈钢板材制作，1.2mm 厚，层架采用 304 不锈钢；电机选用名牌铜芯电机，微电脑控制系统，蜂鸣器报警装置，高效远红外线加热，自动热风循环系统，125 度高温消毒无死角，集消毒。	台	1
161	油网烟罩	采用优质 304 不锈钢板制；面板 1.2mm，选用不锈钢制造过滤板，配置防爆防潮灯	平米	24
162	集烟箱	采用镀锌板厚 1.0mm	m ²	52
163	大餐桌	桌面主体优质天然石材材质，桌面 2.0 厚，耐划防水面，工铁艺桌架，桌脚可以调节	张	2
164	真皮把手椅	椅子主体为铝材质框架，座椅海绵采用高密度回弹海，座椅面料采用高级皮革制作具有耐磨性，抗色变等特点。	张	24
165	大转盘	优质岩板转盘，稳定性好，耐高温	块	2



166	加厚油盆	采用 1.2mm 厚食品级不锈钢制作	个	4
167	加厚料缸	采用 1.2mm 厚食品级不锈钢制作	个	36
168	加厚不锈钢盆	采用 1.2mm 厚食品级不锈钢制作	个	2
169	加厚不锈钢盆	采用 1.2mm 厚食品级不锈钢制作	个	5
170	加厚不锈钢盆	采用 1.2mm 厚食品级不锈钢制作	个	6
171	加厚不锈钢盆	采用 1.2mm 厚食品级不锈钢制作	个	10
172	加厚不锈钢漏盆	采用 1.2mm 厚食品级不锈钢制作	个	2
173	加厚不锈钢漏盆	采用 1.2mm 厚食品级不锈钢制作	个	2
174	菜刀	主要材质是钢、钢材类型碳钢	把	4
175	砍刀	主要材质是钢、钢材类型碳钢	块	2
176	磨刀石	优质天然大理石材料、质地坚硬耐用	块	4
177	加厚塑料菜墩	制造材质主要为聚丙烯 PP 树脂、环保、无毒、无味耐用	个	3
178	夹边菜墩	采用优质榆木制作	个	3
179	炒勺	采用 1.2mm 厚食品级不锈钢制作	把	2
180	炒铲	采用 1.2mm 厚食品级不锈钢制作	把	2
181	长把水勺	采用 1.2mm 厚食品级不锈钢制作	把	2



182	刮皮刀	采用 1.2mm 厚食品级不锈钢制作	个	2
183	油沥	采用 1.2mm 厚食品级不锈钢制作	个	2
184	长把箬篱	采用 1.2mm 厚食品级不锈钢制作	个	2
185	加厚不锈钢漏勺	采用 1.2mm 厚食品级不锈钢制作	个	2
186	加厚不锈钢桶	采用 1.2mm 厚食品级不锈钢制作	个	2
187	加厚不锈钢桶	采用 1.2mm 厚食品级不锈钢制作	个	2
188	加厚不锈钢桶	采用 1.2mm 厚食品级不锈钢制作	个	2
189	加深菜筐	制造材质主要为聚丙烯 PP 树脂、环保、无毒、无味耐用	个	16
190	加厚钢板炒锅	采用 2.0mm 熟铁制作	口	4
191	台秤	采用不锈钢外壳制作成电子计量仪器	台	1
192	克秤	采用不锈钢外壳制作成电子计量仪器	个	1
193	保鲜盒	制造材质主要为聚丙烯 PP 树脂、环保、无毒、无味耐用	个	10
194	保鲜盒	制造材质主要为聚丙烯 PP 树脂、环保、无毒、无味耐用	个	20
195	锅刷	采用竹片制作	个	5
196	土豆切丝器	以不锈钢材质为主制作	个	2
197	剪刀	采用 1.8mm 厚食品级不锈钢制作	把	5
198	锅架	采用 2.5mm 厚食品级不锈钢制作	个	4



199	皮围裙	由天然蛋白质纤维构成、具有抗张强度、耐斯等特性、表面有特殊的粒纹和光泽	个	4
200	大料勺	采用 1.2mm 厚食品级不锈钢制作	个	10
201	防爆高压锅	采用高压铝合金制作,具有良好的耐腐蚀性和耐高温性	个	2
202	大号煲汤锅	采用 1.2mm 厚食品级不锈钢制作	个	2
203	钢丝球	采用食品级不锈钢材质	包	10
204	幼儿园五格加深自助餐盘	采用食品级密胺制作,具有无毒无味耐磕碰	个	100
205	密胺汤碗	采用食品级密胺制作,具有无毒无味耐磕碰	个	100
206	密胺面碗	采用食品级密胺制作,具有无毒无味耐磕碰	个	100
207	密胺饭碗	采用食品级密胺制作,具有无毒无味耐磕碰	个	100
208	筷子	制造材质主要为聚丙烯 PP 树脂、环保、无毒、无味耐用	双	100
209	骨瓷造型凉菜圆盘	食品级陶瓷	个	10
210	骨瓷造型凉菜方盘	食品级陶瓷	个	10
211	骨瓷造型凉菜条盘	食品级陶瓷	个	10
212	骨瓷造型热菜	食品级陶瓷	个	10



	圆盘			
213	骨瓷造型热菜 方盘	食品级陶瓷	个	10
214	骨瓷造型热菜 条盘	食品级陶瓷	个	10
215	骨瓷面碗	食品级陶瓷	个	30
216	骨瓷米饭碗	食品级陶瓷	个	30
217	汤盆	食品级陶瓷	个	4
218	汤勺	食品级陶瓷	个	4
219	大号鱼盘	食品级陶瓷	个	4
220	摆台六件套	食品级陶瓷	套	30
221	摆台筷子	制造材质主要为聚丙烯 PP 树脂、环保、无毒、无味耐用	双	30
222	运费	项目整体完工的运输、搬运费	项	1
223	安装、调试	整体项目的安装、调试、辅材等	项	1

附件：需要做文化墙的区域

序号	区域	长(米)	高(米)	面积(m ²)	图例
1	一楼晨检大厅	2.86	2.78	7.9508	
2	一楼楼道顶头拐角处	2.9	1.45	4.205	
		2.32	1.64	3.8048	
		3.43	1.45	4.9735	
3	一楼保健室墙面	2.68	1.64	4.3952	
4	一楼过道窗户之间墙面，一共四个面	1.23	1.64	2.0172	
		1.23	1.64	2.0172	
		1.23	1.64	2.0172	

		1.23	1.64	2.0172	
5	一楼工具间门口	3.2	1.64	5.248	
6	一楼拐角弧度处	4.2	1.64	6.888	
7	一楼托班(10人)墙面	2.72	1.64	4.4608	



8	一楼餐梯口墙面	4.43	1.64	7.2652	
9	一楼托室卫生区墙面	3.07	1.64	5.0348	
10	二楼托大班(15人)卫生区墙面	3.18	1.73	5.5014	
11	二楼托大班(15人)门口墙面	2.72	1.73	4.7056	

12	二楼拐角弧度处	4.23	1.73	7.3179	
13	二楼办公室墙面	3.65	1.73	6.3145	
14	二楼卫生间墙面	2.76	1.73	4.7748	
15	二楼楼道窗户之间墙面，两个面	1.23	1.73	2.1279	
		1.23	1.73	2.1279	



16	楼道间 (两个)	20	2.5	50	
----	-------------	----	-----	----	--



二、其他要求

- 1、本项目核心产品为：计算机、音响、视频管理服务器、智慧 4G 物联断路器
- 2、投标人须保证所投产品来源渠道正规合法；
- 3、提供核心产品为相同品牌产品且通过资格审查、符合性审查的不同投标人参加同一合同项下投标的，按一家投标人计算，评审后得分最高的同品牌投标人获得中标候选人推荐资格；评审得分相同的，由采购人或者采购人委托评标委员会按照招标文件规定的方式确定一个投标人获得中标人推荐资格，招标文件未规定的采取随机抽取方式确定，其他同品牌投标人不作为中标候选人；
- 4、采购清单中的技术参数要求如果有前后不一致的，以最优为准；
- 5、所投产品的实质性技术指标不允许负偏离；
- 6、本次采购内容中涉及办公设备及办公家具的产品请按照佳县行政事业单位通用办公设备配置标准、佳县行政事业单位通用办公家具配置标准进行报价（附件四）（如涉及）。

三、包装、运输要求：

- 1、包装：应采取防潮、防晒、防腐蚀、防震动及防止其它损坏的必要措施。成交人应承担由于其包装或防护措施不妥而引起的货物锈蚀、损坏和丢失等任何损失造成的责任或费用。
- 2、运输：所有采购产品在运输上必须保证包装安全，以免损坏到产品，确保在运输途中能够安全运输。选择运输风险小、运费低、距离短的运输路线。运杂费一次包死在总价内，包括生产厂到现场所需的装卸、运输费、保险费、现场保管费、二次倒运费、吊装费等费用。

四、质量保证

- 1、投标人提供的产品及材料必须符合国家有关规范和相关政策，必须保证质量可靠，是未使用过的新产品，进货渠道正常，配置合理，应全面满足招标文件的要求，招标文件未明确要求的内容，投标人须按采购产品主流标准配置或以招标人的补充要求为准。所供产品工艺质量应严格按国家最新发布的规范标准执行，如发生质量问题由投标人承担全部责任。
- 2、所投产品要求符合国家强制性标准要求的必须满足。
- 3、若质量不合格，采购人有权拒付所有项目款；若产品因运输等原因造成质



量问题，一切损失由投标人承担。

4、所有产品质保期以产品制造厂承诺时间为准，在质保期内出现设计缺陷等问题，由投标人负全部责任。

第六章 评标方法

一. 评标方法

按照《中华人民共和国政府采购法》、中华人民共和国 2015 年第 658 号国务院令—《中华人民共和国政府采购法实施条例》和中华人民共和国财政部 2017 年第 87 号部长令—《政府采购货物和服务招标投标管理办法》的规定，本次评标采用**综合评分法**，即在最大限度地满足招标文件实质性要求前提下，按照招标文件中规定的各项因素和相应的权重分值进行综合评审后，以总得分最高的投标人作为中标候选投标人并依次排序。

二. 评标程序

按照投标人资格审查、投标文件符合性审查、澄清有关问题、比较与评价、推荐中标候选投标人名单的工作程序进行评标。

1、投标人符合性检查。分别按照以下内容对投标文件进行检查，一项不合格即按照无效投标处理。

- 1) 投标人的投标报价未超过采购预算；
- 2) 投标文件按招标文件要求签署、盖章；
- 3) 投标有效期满足招标文件要求；
- 4) 投标人在同一份投标文件中，未有两个或多个报价；
- 5) 未存在单位负责人为同一人或者不存在直接控股、管理关系的不同投标人，参加本项目政府采购活动；
- 6) 付款方式及交货安装期、质保期符合招标文件；
- 7) 投标单位针对同一项目未递交两份或多份内容不同的投标文件；
- 8) 投标文件不存在有缺漏项；
- 9) 投标文件实质性响应招标文件要求；
- 10) 商务要求逐条响应并满足招标文件要求；
- 11) 法律、法规和招标文件规定的其他情形。

2、澄清有关问题：

2.1 对于可能出现的投标报价不一致和文字文本差异按以下方法确认更正。

2.1.1 开标时，大写金额和小写金额不一致的，以大写金额为准；总价金

额与按单价汇总金额不一致的，以单价金额计算结果为准；单价金额小数点有明显错位的，应以总价为准，并修改单价；对不同文字文本投标文件的解释发生异议的，以中文文本为准。

2.1.2 评委会将按照上述原则修正投标文件中的投标报价，修正后的价格对投标人具有约束力。如果投标人不接受修正后的价格，其投标按照无效投标处理。

2.2 对于投标文件中的偏离，如果出现含义不明确、同类问题表述不一致或者有明显文字和计算错误的内容，评标委员会可以书面形式（由评标委员会专家签字）要求投标人作出必要的澄清、说明或者纠正。投标人的澄清、说明或者补正应当采用书面形式，由其授权的投标代表签字，并不得超出投标文件的范围或者改变投标文件的实质性内容。

三、享受的政府采购政策

1、落实政府采购政策：落实促进支持中小企业、监狱企业、残疾人福利性单位发展、脱贫攻坚工作的政策。

1.1 针对中小型企业的说明：

根据《政府采购促进中小企业发展管理办法》（财库〔2020〕46号）及《中小企业划型标准规定》（工信部联企业〔2011〕300号）。不允许大型及以上企业参与投标，响应单位不再享受价格分优惠。中小微企业在响应文件中，必须提供《中小企业声明函》。未在响应文件中提供《中小企业声明函》，其响应文件为不实质响应采购文件，为无效响应。

小微企业在投标文件中必须提供《中小企业声明函》并加盖公章，未提交则不享受相关小微企业价格扣除政策；监狱企业必须提供由省级以上监狱管理局、戒毒管理局（含新疆生产建设兵团）出具的属于监狱企业的证明文件；残疾人福利性单位必须提供《残疾人福利性单位声明函》，供应商提供的《残疾人福利性单位声明函》与事实不符的，依照《政府采购法》第七十七条第一款的规定追究法律责任。在投标文件中未提供相关材料、资料的，不享受评审优惠政策。

如投标人提供虚假材料，将按“政府采购法”相关规定处理并由政府监管部门给予严肃处理。

1.2、落实政府采购政策：落实促进支持中小企业、监狱企业、残疾人福利性单位发展、脱贫攻坚工作的政策(不专门面向中小企业的采购货物项目（或采购包），执行以下条款)。

1.2.1 《政府采购促进中小企业发展管理办法》（财库〔2020〕46号）

在政府采购活动中，供应商提供的货物、工程或者服务符合下列情形的，享受《办法》规定的中小企业扶持政策：

（一）在货物采购货物项目中，货物由中小企业制造，即货物由中小企业生产且使用该中小企业商号或者注册商标；

（二）在工程采购货物项目中，工程由中小企业承建，即工程施工单位为中小企业；

（三）在服务采购货物项目中，服务由中小企业承接，即提供服务的人员为中小企业依照《中华人民共和国民法典》订立劳动合同的从业人员。

在货物采购货物项目中，供应商提供的货物既有中小企业制造货物，也有大型企业制造货物的，不享受《办法》规定的中小企业扶持政策。

以联合体形式参加政府采购活动，联合体各方均为中小企业的，联合体视同中小企业。其中，联合体各方均为小微企业的，联合体视同小微企业。

依据《办法》规定享受扶持政策获得政府采购合同的，小微企业不得将合同分包给大中型企业，中型企业不得将合同分包给大型企业。

根据《政府采购促进中小企业发展管理办法》的通知（财库〔2020〕46号）规定，参加政府采购活动的中小企业应当提供《中小企业声明函》。供应商提供的《中小企业声明函》原件必须真实，否则，按照有关规定予以处理。

根据《政府采购促进中小企业发展管理办法》（财库〔2020〕46号）及《关于进一步加大政府采购支持中小企业力度的通知》财库〔2022〕19号的相关规定，货物服务小微企业报价给予20%的扣除，用扣除后的价格参加评审。适用招标投标法的政府采购工程建设项目，采用综合评分法但未采用低价优先法计算价格分的，评标时应当在采用原报价进行评分的基础上增加其价格得分的3%作为其价格分。

接受大中型企业与小微企业组成联合体或者允许大中型企业向一家或者多家小微企业分包的采购货物项目，对于联合协议或者分包意向协议约定小微企业

的合同份额占到合同总金额 30%以上的,对联合体或者大中型企业的报价给予 6% 的扣除,用扣除后的价格参加评审。适用招标投标法的政府采购工程建设项目,采用综合评分法但未采用低价优先法计算价格分的,评标时应当在采用原报价进行评分的基础上增加其价格得分的 1%作为其价格分。组成联合体或者接受分包的小微企业与联合体内其他企业、分包企业之间存在直接控股、管理关系的,不享受价格扣除优惠政策。

1.2.2《财政部 司法部关于政府采购支持监狱企业发展有关问题的通知》(财库〔2014〕68号)

监狱企业参加政府采购活动时,应当提供由省级以上监狱管理局、戒毒管理局(含新疆生产建设兵团)出具的属于监狱企业的证明文件。在政府采购活动中,监狱企业视同小型、微型企业。

1.2.3《三部门联合发布关于促进残疾人就业政府采购政策的通知》(财库〔2017〕141号);

符合条件的残疾人福利性单位在参加政府采购活动时,应当提供本通知规定的《残疾人福利性单位声明函》,并对声明的真实性负责。在政府采购活动中,残疾人福利性单位视同小型、微型企业,享受预留份额。

残疾人福利性单位属于小型、微型企业的,不重复享受政策。

2、落实优先采购节能、环保产品的政策(所投产品满足以下文件要求中任意一条(及以上),其价格给予 3%的扣除,用扣除后价格参与评审。

2.1 根据《财政部 国家发展改革委关于印发〈节能产品政府采购实施意见〉的通知》(财库〔2004〕185号)规定“政府采购属于节能产品品目清单的,在技术、服务等指标同等条件下,应当优先采购节能品目清单的节能产品。”

2.2 根据《财政部环保总局关于环境标志产品政府采购实施的意见》(财库〔2006〕90号)规定“采购人采购的产品属于环境标志产品政府采购清单中品目的,在性能、技术、服务等指标同等条件下,应当优先采购清单中的产品”。

2.3 根据《国务院办公厅关于建立政府强制采购节能产品制度的通知》(国办发〔2007〕51号)有关要求,“使用财政性资金进行政府采购活动时,在技术、服务等指标满足采购需求的前提下,要优先采购节能产品,对部分节能效果、性能等达到要求的产品,实行强制采购,以促进节约能源,保护环境,降低政府

机构能源费用开支。”

2.4 根据《财政部 发展改革委 生态环境部 市场监管总局关于调整优化节能产品、环境标志产品政府采购执行机制的通知》（财库〔2019〕9号）有关要求，采购人拟采购的产品属于品目清单范围的，采购人及其委托的采购代理机构应当依据国家确定的认证机构出具的、处于有效期之内的节能产品、环境标志产品认证证书，对获得证书的产品实施政府优先采购或强制采购。

2.5 所有投标产品进入“节能产品政府采购品目清单”的，应提供相关证书复印件，相关证书的颁发机构应来自《参与实施政府采购节能产品认证机构名录》。

2.6 所有投标产品进入“环境标志产品政府采购品目清单”的，应提供相关证书复印件，相关证书的颁发机构应来自《参与实施政府采购环境标志产品认证机构名录》。

2.7 对于已列入品目清单的产品类别，采购人可在采购需求中提出更高的节约资源和保护环境要求，对符合条件的获证产品给予优先待遇。

2.8 投标供应商在投标文件中对所投标产品为节能、环保、环境标志产品清单中的产品，在投标报价时必须对此类产品单独分项报价，计算出小计金额。未提供节能、环保、环境标志产品计分明细表的不给予计分。

2.9 若节能、环保、环境标志清单内的产品仅是构成投标产品的部件、组件或零件的，则该投标产品不享受鼓励优惠政策。

2.10 同一标段的节能、环保、环境标志产品部分计分只对属于清单内的非强制类产品进行计分，强制类产品不给予计分。

2.11 节能、环保、环境标志产品不重复计分；同时列入国家级清单和省级清单的产品不重复计分。

四、比较与评价：

对所有有效投标进行了评标价确认之后，由评委会各成员按照下列《评标因素及权重分解表》规定的内容独立进行综合比较、评价打分。

五、提供相同品牌产品（核心产品）且通过资格审查、符合性审查的不同投标人参加同一合同项下投标的，按一家投标人计算，评审后得分最高的同品牌投标人获得中标人推荐资格；评审得分相同的，由采购人或者采购人委托评标委员

会按照招标文件规定的方式确定一个投标人获得中标人推荐资格，招标文件未规定的采取随机抽取方式确定，其他同品牌投标人不作为中标候选人。

六、推荐中标候选投标人名单：

汇总全体评委对每个投标人的赋分，计算出每个投标人的综合得分，从高到低依次排序，推荐前三名为中标候选人。

评标因素及权重分值表

评价和比较以投标文件为依据，从“投标报价”、“技术指标评审”、“实施方案”、“来源渠道”、“质量保证”、“培训方案”、“应急预案”、“项目团队”、“售后服务方案”、“业绩”等方面进行评审并按照评标因素及权重分值表进行赋分。

评审内容	评审细则
投标报价 (30分)	<p>价格评分满分为30分，以实质性满足招标文件商务和技术要求的最低投标价格为基准值，投标报价得分=（评标基准价/投标报价）×30</p> <p>备注：计算分数时四舍五入取小数点后两位。</p> <p>评标委员会认为投标人的报价明显低于其他通过符合性审查投标人的报价，有可能影响产品质量或者不能诚信履约的，应当要求其在评标现场合理的时间内提供书面说明，必要时提交相关证明材料；投标人不能证明其报价合理性的，评标委员会应当将其作为无效投标处理。</p>
技术指标评审 (20分)	<p>投标人所投标产品完全满足招标文件技术参数要求的得6分；</p> <p>参数中“★”项为重要指标，每有一条技术指标提供佐证材料的计1分，累计不超过14分；</p> <p>注：提供与产品对应的功能及性能佐证材料。佐证材料包括但不限于产品检测报告、产品彩页、产品说明书、官网或功能截图、认证证书等，并加盖投标人鲜章，予以证明其技术参数的响应性。</p>
实施方案 (12分)	<p>一、评审内容</p> <p>投标人针对本项目提供的技术方案描述清晰，设备组成完整，选型合理、功能描述详细，有使用经验，从而实现保质保量按期供货、完工。方案包含①实施计划；②供货及物流运输；③安装及调试；④进度保证措施；⑤备品备件及物力调配；⑥项目验收方案等。</p>

	<p>二、评审要求</p> <p>每提供 1 项内容计 2 分，满分 12 分；每缺少一项内容扣 2 分，每有一处缺陷(缺陷是指:存在不适用项目实际情况的情形、凭空编造、笼统描述、内容前后不一致、内容无法连贯、前后逻辑错误、涉及的规范及标准错误、地点区域错误直接套用其他项目方案、与项目实施特点不匹配、不符合或不满足采购需求实际等任意一种不利于项目实施情况)扣 0-1 分，扣完为止。</p>
<p>来源渠道 (5 分)</p>	<p>根据投标人提供的产品合法来源渠道证明资料（例如：制造商授权协议，代理协议，销售协议等其中任意一种证明文件即可）及确保产品为正规厂家生产的合格产品，有质量保证，确保无假货、水货、翻新货，技术、商务资料齐全，无产权纠纷。提供一份合法来源证明文件得 0.5 分，满分 5 分。不提供不得分。</p> <p>备注：以加盖投标人公章的证明材料为计分依据。</p>
<p>质量保证 (5 分)</p>	<p>一、评审内容</p> <p>结合本项目实际情况，提供质量保证方案，方案包括①产品性能②使用效果。</p> <p>二、评审要求</p> <p>每提供 1 项内容计 2.5 分，满分 5 分；每缺少一项内容扣 2.5 分，每有一处缺陷(缺陷是指:存在不适用项目实际情况的情形、凭空编造、笼统描述、内容前后不一致、内容无法连贯、前后逻辑错误、涉及的规范及标准错误、地点区域错误直接套用其他项目方案、与项目实施特点不匹配、不符合或不满足采购需求实际等任意一种不利于项目实施情况)扣 0-1 分，扣完为止。</p>
<p>培训方案 (4 分)</p>	<p>一、评审内容</p> <p>针对本项目制定培训方案，确保采购人能够熟练操作、维护和正常使用，方案内容包含：①培训内容及技术指导②培训方式及时间。</p> <p>二、评审要求</p> <p>每提供 1 项内容计 2 分，满分 4 分；每缺少一项内容扣 2 分，每有一处缺陷(缺陷是指:存在不适用项目实际情况的情形、凭空编造、笼统描述、内容前后不一致、内容无法连贯、前后逻辑错误、涉及的规范及标准错误、地点区域错误直接套用其他项目方案、与项目实施特点不匹配、不符合或不满足</p>

	足采购需求实际等任意一种不利于项目实施情况)扣 0-1 分，扣完为止。
应急处理服务 (4 分)	<p>一、评审内容</p> <p>针对本项目制定完善的应急处理服务，内容包括：①应急处置；②响应时间：保证紧急情况下快速进行故障处理，提供具体的缩短障碍处理时间和电路倒接时间。</p> <p>二、评审要求</p> <p>每提供 1 项内容计 2 分，满分 4 分；每缺少一项内容扣 2 分，每有一处缺陷(缺陷是指:存在不适用项目实际情况的情形、凭空编造、笼统描述、内容前后不一致、内容无法连贯、前后逻辑错误、涉及的规范及标准错误、地点区域错误直接套用其他项目方案、与项目实施特点不匹配、不符合或不满足采购需求实际等任意一种不利于项目实施情况)扣 0-1 分，扣完为止。</p>
项目团队 (6 分)	<p>一、评审内容</p> <p>投标人针对本项目提供人员保障方案。方案包含①管理机构②岗位职责制度③专业技术人员投入。</p> <p>二、评审要求</p> <p>每提供 1 项内容计 2 分，满分 6 分；每缺少一项内容扣 2 分，每有一处缺陷(缺陷是指:存在不适用项目实际情况的情形、凭空编造、笼统描述、内容前后不一致、内容无法连贯、前后逻辑错误、涉及的规范及标准错误、地点区域错误直接套用其他项目方案、与项目实施特点不匹配、不符合或不满足采购需求实际等任意一种不利于项目实施情况)扣 0-1 分，扣完为止。</p>
售后服务方案 (8 分)	<p>一、评审内容</p> <p>根据本项目特点及实际情况，提供售后服务方案，方案包含①组织体系②响应时间、处理及维护体系③应急保障方案④保障措施。</p> <p>二、评审要求</p> <p>每提供 1 项内容计 2 分，满分 8 分；每缺少一项内容扣 2 分，每有一处缺陷(缺陷是指:存在不适用项目实际情况的情形、凭空编造、笼统描述、内容前后不一致、内容无法连贯、前后逻辑错误、涉及的规范及标准错误、地点区域错误直接套用其他项目方案、与项目实施特点不匹配、不符合或不满足采购需求实际等任意一种不利于项目实施情况)扣 0-1 分，扣完为止。</p>

业绩（6分）	投标人具有 2022 年 01 月 01 日至今独立承担的与本次采购内容相关的同类项目业绩。每提供一份计 2 分，最高计 6 分。（提供中标通知书及合同关键页复印件，时间以合同签订日期为准，未按要求提供或提供不完整的不得分）。
---------------	---

备注：

- 1) 各评委独立打分。
- 2) 评委打分超过得分界限或未按本表规定赋分时该评委的打分作废，不计入汇总分。
- 3) 若出现综合得分并列时，比较价格得分，此分项得分高者排序在前；若价格得分仍相同，比较技术得分，此分项得分高者排序在前；若技术得分仍相同，则由全体评标委员会成员无记名投票，得票高者排序在前。
- 4) 计算分数时四舍五入取小数点后两位。
- 5) 评标过程中，若出现特殊情况时，由评标委员会决定暂停评标，并提出具体处理意见。
- 6) 评标委员会认为投标人的报价明显低于其他通过符合性审查投标人的报价，有可能影响产品质量或者不能诚信履约的，应当要求其在评标现场合理的时间内提供书面说明，必要时递交相关证明材料，投标人不能证明其报价合理性的，评标委员会应当将其作为无效投标处理。

三、定标：

- 1、评标结果由全体评标委员会成员签字确认。
- 2、采购人根据评标报告中推荐的中标候选人排列顺序确定成交人，以复函通知采购代理机构。

第七章 投标文件构成及格式

正本/副本

(采购项目编号: _____)

佳县托育中心设施设备采购项目

投 标 文 件

投标人名称: _____ (盖章)

时 间: _____

第一部分 资格证明文件

- 一、营业执照等主体资格证明文件
- 二、财务状况报告
- 三、社保缴纳证明
- 四、税收缴纳证明
- 五、信用查询
- 六、书面声明函

书面声明函

陕西中财招标代理有限公司：

我方作为_____（项目编号：_____）的投标供应商，在此郑重声明：

1、在参加政府采购活动前3年内的经营活动中_____（填“没有”或“有”）重大违法记录。供应商在参加政府采购活动前3年内因违法经营被禁止在一定期限内参加政府采购活动，期限届满的，可以参加政府采购活动，但应提供期限届满的证明材料。

2、我方_____（填“未被列入”或“被列入”）失信被执行人名单。

3、我方_____（填“未被列入”或“被列入”）重大税收违法失信主体。

4、我方_____（填“未被列入”或“被列入”）政府采购严重违法失信行为记录名单。

如有不实，我方将无条件地退出本项目的采购活动，并遵照《政府采购法》有关“提供虚假材料的规定”接受处罚。

特此声明。

投标人：_____（盖公章）

法定代表人或授权代表：_____（签字或盖章）

日期：_____年 月 日

- 七、提供具有履行合同所必需的设备和专业技术能力的证明资料或承诺书；
- 八、投标信用承诺书；

项目名称：_____（项目名称）_____

投标人：_____

统一社会信用代码：_____法人代表：_____

在本项目招投标活动中，我公司（单位）自愿作出以下投标信用承诺：

（一）能严格遵守法律法规、职业道德和行业规范。

（二）不得有以下违法违规行为：1. 围标串标；以他人名义或者其他方式弄虚作假投标；出让出租资格、资质证书供他人投标；恶意竞标、强揽工程；以暴力、威胁、利诱等手段阻止或者控制其他潜在投标人参与招投标活动。2. 向招投标监督部门、交易中心、招标人、招标代理机构、评审委员会及其成员等当事主体赠送财物。3. 投标截止后至中标人确定前，修改或者撤销投标文件。4. 在被确定为中标人后无正当理由：不按照招标文件和投标文件与招标人签订合同；在签订合同时向招标人提出附加条件、或者改变投标文件的实质性内容；放弃中标；不按照招标文件的规定提交履约保证金。5. 招投标法规定的其它违法违规行为。

（三）若我公司（单位）及相关参与人员违背以上承诺事项，即被视为失信企业（法人），依据《关于对公共资源交易领域严重失信主体开展联合惩戒的备忘录》（发改法规[2018]457号），自愿接受1至3年内限制参与公共资源交易活动。

法定代表人（签章）：

投标人（盖章）：

承诺时间：_____年_____月_____日

说明：本承诺书效力和作用等同投标保证金，其有效期与投标有效期一致。

后附信用承诺上报截图



九、榆林市政府采购货物类项目供应商信用承诺书

市场主体名称：_____

证件类型：统一社会信用代码

证件号码：_____

法人代表：_____

承诺有效期限：_____年_____月_____日—_____年_____月_____日

承诺内容：

为维护公开、公平、公正的政府采购市场秩序，树立诚实守信的政府采购供应商形象，本单位自愿做出以下承诺：

一、承诺本单位严格遵守国家法律、法规和规章，全面履行应尽的责任和义务，全面做到履约守信，具备《政府采购法》第二十二条第一款规定的条件；

二、承诺本单位提供给注册登记部门、行业管理部门、司法部门、行业组织以及在政府采购活动中提交的所有资料均合法、真实、有效，无任何伪造、修改、虚假成份，并对所提供资料的真实性负责；

三、承诺本单位严格依法开展生产经营活动，主动接受行业监管，自愿接受依法开展的日常检查；违法失信经营后将自愿接受约束和惩戒，并依法承担相应责任；

四、承诺本单位自觉接受行政管理部门、行业组织、社会公众、新闻舆论的监督；

五、承诺本单位自我约束、自我管理，重合同、守信用，不制假售假、商标侵权、虚假宣传、违约毁约、恶意逃债、偷税漏税、价格欺诈、垄断和不正当竞争，维护经营者、消费者的合法权益；

六、承诺本单位提出政府采购质疑和投诉坚持依法依规、诚实信用原则，在全国范围 12 个月内没有三次以上查无实据的政府采购投诉；

七、根据政府采购相关法律法规的规定需要作出的其他承诺：_____。

八、按照信用信息管理有关要求，本单位同意将以上承诺在各级信用信息共享平台公示，接受社会监督。若违背以上承诺，同意依据相关规定记入企业信用档案和在各级信用信息共享平台公示；性质严重的，同意承担相应法律后果和责任，并依法依规列入严重失信名单。

承诺单位（盖章）：

法定代表人（负责人）：

法定代表人（负责人）身份证号：

承诺日期：

注：法定代表人或负责人、主体名称发生变更的应当重新做出承诺；承诺书标题按照工程类、货物类、服务类确定。

后附信用承诺上报截图

十、非联合体提供非联合体声明

本单位郑重声明，参加陕西中财招标代理有限公司的项目名称：_____（项目编号：_____）采购活动，为非联合体投标，本项目实施过程由本单位独立承担。

本单位对上述声明的真实性负责。如有虚假，将依法承担相应责任。

投标人：_____（盖公章）

日期： 年 月 日

十一、供应商企业关系关联承诺书

1、供应商股东及股权证明材料。

2、供应商在本项目投标中，不存在与其它供应商负责人为同一人，有控股、管理等关联关系承诺。

2-1、管理关系说明：

我单位管理的具有独立法人的下属单位有：_____。我单位
的上级管理单位有_____。

2-2、股权关系说明：

我单位控股的单位有_____。

我单位被_____单位控股。

2-3、单位负责人：

3、其他与本项目有关的利害关系说明：

我单位承诺以上说明真实有效，无虚假内容或隐瞒。

投标人名称：_____（加盖单位公章）

法定代表人/单位负责人/或被授权人签字：

日期：_____



十二、法定代表人/单位负责人身份证明书

单位名称：_____

单位性质：_____

地址：_____

成立时间：_____年_____月_____日

经营期限：_____

姓名：_____性别：_____年龄：_____职务：_____

系_____的法定代表人/单位负责人。

特此证明。

投标人：_____（盖公章）

日期：_____年_____月_____日

附法定代表人/负责人身份证复印件

十三、法定代表人/单位负责人授权委托书

本授权委托书声明：我（法定代表人/单位负责人姓名）系注册于（投标人地址）（投标人名称）的法定代表人/单位负责人，现代表公司授权下面签字的（被授权人的姓名、职务）为我公司合法代理人，代表本公司参加（采购项目名称）（采购项目编号）的招标活动。代理人在本次投标、签约中所签署的一切文件和处理的一切有关事物，我公司均予承认。

此授权书的有效期限应与投标文件有效期一致

附件：法定代表人/单位负责人身份证、被授权人身份证。

投标人：_____（公章）

法定代表人/单位负责人（签字并盖章）：_____

被 授 权 人（签字确认）：_____

日 期：_____

第二部分 符合性证明文件

一、投标书

致：（采购人名称）

根据贵方“（采购项目名称）（采购项目编号）”的招标文件，下列签字代表（全名、职务）经正式授权并代表投标人（投标人名称、地址）提交电子投标文件一份。

我方承诺如下：

- （1） 投标总价为：大写：人民币_____（小写：¥_____）。
- （2） 如果中标，我们根据招标文件的规定，履行合同的 responsibility 和义务。
- （3） 我们已详细阅读和审核全部招标文件（含修改部分，如有的话），及有关附件，我们知道必须放弃提出含糊不清或误解的问题的权利。
- （4） 同意提供贵方可能另外要求的与本投标有关的任何证据和资料。我们完全理解最低投标报价不作为中标的唯一条件，且尊重评标结论和定标结果。
- （5） 我们同意在投标有效期日历日内，本投标书对我方具有约束力。
- （6） 完全理解并无条件承担中标后不依法与采购人签订合同的法律后果。

与本投标有关的一切正式往来通讯为：

联系地址：

邮政编码：

电 话：

传 真：

投标人名称（盖章）：

法定代表人/单位负责人签字：

日 期：

二、开标一览表

项目编号：

项目名称：

标段编号：

标段名称：

标题	内容
投标报价	
交货安装期	
质保期	
其他声明	

供应商名称：_____（加盖公章）

日期：_____

备注：“投标报价”为投标总价。投标报价必须包括本项目所需全部费用。

(二) 陕西省政府采购供应商拒绝政府采购领域商业贿赂承诺书

承诺书 I

为响应党中央、国务院关于治理政府采购领域商业贿赂行为的号召，我公司在此庄严承诺：

- 1、在参与政府采购活动中遵纪守法、诚信经营、公平竞标。
- 2、不向采购人、采购代理机构和政府采购评审专家进行任何形式的商业贿赂以谋取交易机会。
- 3、不向采购代理机构和采购人提供虚假资质文件或采用虚假应标方式参与政府采购市场竞争并谋取中标、成交。
- 4、不采取“围标、陪标”等商业欺诈手段获得政府采购定单。
- 5、不采取不正当手段诋毁、排挤其他投标人。
- 6、不在提供商品和服务时“偷梁换柱、以次充好”损害采购人的合法权益。
- 7、不与采购人、采购代理机构政府采购评审专家或其它投标人恶意串通，进行质疑和投诉，维护政府采购市场秩序。
- 8、尊重和接受政府采购监督管理部门的监督和采购代理机构招标采购要求，承担因违约行为给采购人造成的损失。
- 9、不发生其他有悖于政府采购公开、公平、公正和诚信原则的行为。

承诺单位：_____（盖章）

全权代表：_____（签字）

地 址：

邮 编：

电 话：

年 月 日

承诺书II

致：陕西中财招标代理有限公司

作为参加贵公司组织的招标采购货物项目的投标单位，本公司承诺：在参加本项目招标之前不存在被依法禁止经营行为、财产被接管或冻结的情况，如有隐瞒实情，愿承担一切责任及后果。

投标单位	法定代表人/单位负责人	日 期
(公章)	(签字或盖章)	年 月 日

承诺书III

致：陕西中财招标代理有限公司

作为参加贵公司组织的招标采购货物项目的投标单位，本公司郑重申告并承诺：近三年受到有关行政主管部门的行政处理、不良行为记录为____次（没有填零），如有隐瞒实情，愿承担一切责任及后果。

投标单位	法定代表人/单位负责人	日 期
(公章)	(签字或盖章)	年 月 日

承诺书IV

致：陕西中财招标代理有限公司

作为参加贵公司组织的招标采购货物项目的投标单位，本公司郑重申告：近三年因项目产品质量问题的不法行为记录为__次（没有填零），如有隐瞒实情，愿承担一切责任及后果。

投标单位	法定代表人/单位负责人	日 期
（公章）	（签字或盖章）	年 月 日

承诺书 V

致：陕西中财招标代理有限公司

作为参加贵公司组织的招标采购货物项目的投标单位，本公司承诺：参加本次投标递交的所有资质证明文件是真实的、有效的，如有隐瞒实情，愿承担一切责任及后果。

投标单位	法定代表人/单位负责人	日 期
（公章）	（签字或盖章）	年 月 日

(三) 投标人信用承诺书

投标人：_____

统一社会信用代码：_____法人代表：_____

承诺有效期限：__年__月__日至__年__月__日(自递交投标文件截止之日起1年)。

在_____(项目名称、标段)____招投标文件活动中，我公司(单位)郑重作出以下信用承诺：

(一)能严格遵守法律法规、职业道德和行业规范，具有独立承担民事责任的能力；符合依法依规应当具备的相关资质(资格)条件；具有独立承担中标项目的履约能力；具有良好的商业信誉和健全的财务会计制度；有依法缴纳税收和社会保障资金的良好记录；无法律法规规定禁止开展从业活动情形。所递交文件资料合法、真实、准确、完整、有效。

(二)不得有以下违法违规行为：1. 围标串标；以他人名义或者其他方式弄虚作假投标；出让出租资格、资质证书供他人投标；恶意竞标、强揽工程；以暴力、威胁、利诱等手段阻止或者控制其他潜在投标人参与招投标活动。2. 向招投标监督部门、交易中心、招标人、招标代理机构、评审委员会及其成员等当事主体赠送财物。3. 投标截止后至中标人确定前，修改或者撤销投标文件。4. 在被确定为中标人后无正当理由：不按照招标文件和投标文件与招标人签订合同；在签订合同时向招标人提出附加条件、或者改变投标文件的实质性内容；放弃中标；不按照招标文件的规定提交履约保证金。5. 招投标法规定的其它违法违规行为。

(三)自愿接受招投标监督部门和有关行政监督部门的依法检查。

(四)同意将此信用承诺纳入陕西省公共信用信息平台和榆林市公共信用信息共享平台，并上网公示，接受社会监督。

(五)若我公司(单位)及相关参与人员违背以上承诺事项，即被视为失信企(法人)，依据《关于对公共资源交易领域严重失信主体开展联合惩戒的备忘录》(发改法规[2018]457号)，自愿接受失信联合惩戒和依法给予的行政处罚(处理)，并依法承担赔偿责任和刑事责任。

法定代表人(签章)： 投标人(盖章)： 承诺时间：_____年__月__日

供应商参与投标截止时间前需在信用中国(陕西榆林)网站进行注册、

登陆，自主上报信用承诺书（网址：<https://credit.yl.gov.cn/>）。

后附信用承诺上报截图

（四）投标人委托代理人员信用承诺书

在_____（项目名称、标段）招投标活动中，我公司（单位）郑重作出以下信用承诺：

（一）能严格遵守法律法规、职业道德和行业规范，具有独立承担民事责任的能力；符合依法依规应当具备的相关资质（资格）条件；具有独立承担中标项目的履约能力；具有良好的商业信誉和健全的财务会计制度；有依法缴纳税收和社会保障资金的良好记录；无法律法规规定禁止开展从业活动情形。所递交文件资料合法、真实、准确、完整、有效。

（二）不得有以下违法违规行为：1. 围标串标；以他人名义或者其他方式弄虚作假投标；出让出租资格、资质证书供他人投标；恶意竞标、强揽工程；以暴力、威胁、利诱等手段阻止或者控制其他潜在投标人参与招投标活动。2. 向招投标监督部门、交易中心、招标人、招标代理机构、评审委员会及其成员等当事主体赠送财物。3. 投标截止后至中标人确定前，修改或者撤销投标文件。4. 在被确定为中标人后无正当理由：不按照招标文件和投标文件与招标人签订合同；在签订合同时向招标人提出附加条件、或者改变投标文件的实质性内容；放弃中标；不按照招标文件的规定提交履约保证金。5. 招投标法规定的其它违法违规行为。

（三）自愿接受招投标监督部门和有关行政监督部门的依法检查。

（四）同意将此信用承诺纳入陕西省公共信用信息平台和榆林市公共信用信息共享平台，并上网公示，接受社会监督。

（五）若我公司（单位）及相关参与人员违背以上承诺事项，即被视为失信企（法人），依据《关于对公共资源交易领域严重失信主体开展联合惩戒的备忘录》（发改法规〔2018〕457号），自愿接受失信联合惩戒和依法给予的行政处罚（处理），并依法承担赔偿责任和刑事责任。

承诺有效期限：_年_月_日至_年_月_日（自递交投标文件截止之日起1年）。

投标人：_____ 承诺人（签字）：_____

承诺时间：_____年_____月_____日

授权代表参与投标截止时间前需在信用中国（陕西榆林）”网站进行注册、



登陆，自主上报信用承诺书（网址：<https://credit.yl.gov.cn/>）。后附信用承诺上报截图

五、技术规格响应表

采购项目名称： _____

采购项目编号： _____

序号	品目	招标规格	投标规格	偏离说明	备注

法定代表人/单位负责人/或被授权人签字： _____

投标人名称（公章）： _____

日期： _____

注： 1. ☆1 指招标文件中的技术规格(参数), 投标人应按照招标文件中的内容逐项响应。

2. ☆2 指投标人拟提供的投标货物的技术规格(参数), 投标人应逐条如实填写并提供相应的支持文件。

3. 偏离说明填写： 优于、等于或低于。

第三部分 响应方案

一、供应商性质及其概况

（一）供应商基本信息

如设立时间、隶属关系、经营范围、资质等级及单位人员情况。

（二）供应商性质

中小企业、残疾人福利性单位投标时，应提供声明函（按下文给定格式）。未提供或未按给定格式提供**声明函**的，其投标产品中的小型、微型企业产品、残疾人福利性单位生产的产品将不能享受招标文件规定的价格扣除，但不影响投标文件的有效性。

监狱企业投标时，应当提供由省级以上监狱管理局、戒毒管理局（含新疆生产建设兵团）出具的属于监狱企业的**证明文件**（格式不做要求）。未提供证明文件的不能享受招标文件规定的价格扣除，但不影响投标文件的有效性。

招标文件允许联合体投标的，联合体成员应分别提供上述声明函或证明文件，此外，还须按下文给定格式提供联合体协议书。投标联合体未提供联合体协议书的，其响应文件无效。

特别提醒：供应商性质（声明函或证明文件）将随成交公告一同公布。

（三）其他

如：经营状况、相关产品、用户评价等。

附件 1：（如是）中小企业声明函（货物）

本公司（联合体）郑重声明，根据《政府采购促进中小企业发展管理办法》（财库〔2020〕46号）的规定，本公司（联合体）参加（单位名称）的（项目名称）采购活动，提供的货物全部由符合政策要求的中小企业制造。相关企业（含联合体中的中小企业、签订分包意向协议的中小企业）的具体情况如下：

1. （标的名称），属于（采购文件中明确的所属行业）行业；制造商为（企业名称），从业人员 人，营业收入为 万元，资产总额为 万元¹，属于（中型企业、小型企业、微型企业）；

2. （标的名称），属于（采购文件中明确的所属行业）行业；制造商为（企业名称），从业人员 人，营业收入为 万元，资产总额为 万元，属于（中型企业、小型企业、微型企业）；

.....

以上企业，不属于大企业的分支机构，不存在控股股东为大企业的情形，也不存在与大企业的负责人为同一人的情形。

本企业对上述声明内容的真实性负责。如有虚假，将依法承担相应责任。

企业名称（盖章）：

日 期：

从业人员、营业收入、资产总额填报上一年度数据，无上一年度数据的新成立企业可不填报。

附件 2：（如是）残疾人福利性单位声明函

本单位郑重声明，根据《财政部 民政部 中国残疾人联合会关于促进残疾人就业政府采购政策的通知》（财库〔2017〕141号）的规定，本单位为符合条件的残疾人福利性单位，且本单位参加_____单位的_____项目采购活动提供本单位制造的货物（由本单位承担工程/提供服务），或者提供其他残疾人福利性单位制造的货物（不包括使用非残疾人福利性单位注册商标的货物）。

本单位对上述声明的真实性负责。如有虚假，将依法承担相应责任。

单位名称（盖章）：

日 期：

附件 3：“节能产品”、“环境标志产品”证明材料（如有）

说明：

1、供应商提供的产品属于下列情形，应按第五章评标办法第 4 条规定提供相关证明材料(清单或目录所在页复印件)，并在《货物分项报价表》中提供相应数据。

（1）符合政府采购强制采购政策的（《节能产品政府采购清单》中标记★符号节能产品及其他强制采购产品）；

（2）符合政府采购优先采购政策的（《节能产品政府采购清单》中非标记★符号节能产品，《环境标志产品政府采购清单》中环境标志产品。

2、未按上述要求提供、填写的，评标时不予以考虑。

附件 4：（如是）监狱企业、福利企业相关资格证明材料

二、投标方案说明书

按照招标文件的要求，结合评标办法编制的投标方案说明书，内容包括货物技术说明、组织供货和服务的详细说明、技术规格响应表、配置说明、供货一览表、彩页，质量保证和售后服务承诺等。至少应包括如下：

1) 技术说明书

1.1 完成项目的技术方案，要求投标人针对本项目的需求提出全面、完整的技术方案；

1.2 所投货物及服务的商标、型号、功能、技术规格、详细的供货配置清单（原材料说明、结构图、效果图如有）；

2) 整体实施方案，要求投标人针对本项目的需求提出完成本项目，全面、完整的整体实施方案，至少应包括：

2.1 供货一览表，服务范围和服务内容的详细说明；

2.2 整体组织部署计划及针对本项目的供货方案、进度计划、应急预案；

2.3 质量保证措施、售后服务方案、响应时间、拟为本项目配备的人员；

2.4 提供的维保服务点的名称、地址、电话联系人、应在投标文件中说明；

2.5 投标人完成本项目的保障能力；

2.6 验收依据、项目整体验收计划；

2.7 投标人服务承诺书；

2.8 投标人认为有必要说明的问题。

法定代表人/单位负责人/或被授权人签字：

投标人名称（公章）：

日 期：

附表 1 供货内容一览表

采购项目名称： _____

采购项目编号： _____

序号	名称	参数说明	品牌	规格/型号	数量	备注

备注：投标人可适当调整该表格式，但不得减少信息内容。

法定代表人/单位负责人/或被授权人签字： _____

投标人名称（公章）： _____

日 期： _____

(二) 本项目拟投入主要人员简历表

姓 名		性 别		年 龄	
职 称		身份证号		专业/年限	
毕业时间		毕业学校		学历/专业	
资格证书		注册时间		从业时间	
是否属投标人固定雇员			为投标人服务时间		
拟在本项目担任职务					
教育和培训背景					
(教育背景从大学开始, 包括毕业院校名称、专业、起始时间。培训填写与专业技术、业务有关的内容)					
工作经历					
时 间	参加过的项目名称 及当时所在单位		担任何职	主要工作内容	备 注

注：1. 表后可附身份证、毕业证等证明材料的复印件。

附表 3：类似项目经验

采购项目名称：_____

采购项目编号：_____

序号	项目名称	项目内容	金额 (万元)	完成日期	服务单位名称、联系人及电话
1					
2					
3					
4					
5					
...					

- 注：1. 投标人应如实列出以上情况，如有隐瞒，一经查实将导致其报价申请被拒绝。
2. 投标人应提供证明材料（复印件加盖公章装订在投标文件中）。

法定代表人或被授权人签字：

投标人名称（公章）：

日 期：

附件一：信用承诺上报操作指南

榆林市公共信用信息共享平台 信用承诺上报操作指南

建设诚信榆林

榆林市信用办

信用承诺上报 三种方式

数据上报方式



数据上报 部门上报流程



数据上报 企业自主申报信用承诺

- 信用中国（陕西榆林）
<https://credit.yl.gov.cn>
- 全省统一身份验证
与省、市政务服务网互通
- 信用承诺栏目
信用承诺公示、自主申报

**企业只能申报本企业的信用承诺，
不能代报、替报**



数据上报 企业自主申报信用承诺

> 信用中国（陕西榆林）

https://credit.yl.gov.cn

> 全省统一身份验证

与省、市政务服务网互通

企业只能申报本企业的信用承诺，不能代报、替报

您当前所在的位置：首页 > 信用中国 > 信用承诺

信用承诺公示

温馨提示：
诚信守诺是企业“立业之本、兴业之源”，是企业持续发展和增强市场竞争力的基础。网站开设“信用承诺公示”栏目，专供企业自主申报信用承诺，经公示无异议后，将企业自主申报信用承诺内容同时录入企业信用档案，自觉接受政府、行业组织、社会公众、新闻舆论监督，为自身企业树立良好社会形象。

请输入企业名称，统一社会信用代码

查询

当前选择：法人

主体类型：法人 自然人

我要承诺

承诺主体	统一社会信用代码	承诺事项名称	登记日期	履约状态	承诺日期
吴道洪兴信信信信 水渠道	92610829MA708DFJX3	法人社会信用承诺书	吴道洪兴信信 一诺	履行中	2021-09-27
吴道洪三信信信 信公司三信信信	916108290940080453	法人社会信用承诺书	吴道洪兴信信 一诺	履行中	2021-09-27

数据上报 企业自主申报信用承诺

> 企业登录

输入正确账号、密码

企业只能申报本企业的信用承诺，不能代报、替报

政策法规 联合奖惩 行业信用 信用承诺 诚信

信易+ 自主申报 信用知识 专项治理

企业登录 个人登录

lj_168

.....

忘记密码?

立即登录

还没有注册? 免费注册

数据上报 企业自主申报信用承诺

- > 带*号项目为必填项
- > 承诺事项 (选择项)
- > 承诺时间
- > 承诺事由
- > 受理部门 (选择项)
- > 承诺书内容 (系统自动补充)
- > 违约责任内容 (系统自动补充)

企业只能申报本企业的信用承诺，不能代报、替报

数据上报 企业自主申报信用承诺

- > 带*号项目为必填项
- > 承诺事项 (选择项)
- > 承诺时间
- > 承诺事由
- > 受理部门 (选择项)
- > 承诺书内容 (系统自动补充)
- > 违约责任内容 (系统自动补充)

企业只能申报本企业的信用承诺，不能代报、替报

数据上报 企业自主申报信用承诺

- 完成上报
- 查看上报信息

企业只能申报本企业的信用承诺，不能代报、替报

信用承诺

承诺主体	承诺事项名称	承诺期限	承诺日期	状态	操作
西安峰清利和信息科技有限公司	林木类更新采伐作业设备采购项目	1年	2021-09-27	已发布	查看

1

信用承诺

常见问题 注意事项

企业登录问题

- 网站账号注册和登录验证都是经省统一验证中心进行
- 网站只支持账号+密码方式登录
- 不支持手机短信验证、支付宝等其他方式登录
- 如果企业已在政务网注册，直接用该账号登录即可
- 如果忘记账号密码，可到政务服务网通过其他方式登录政务网查看账号

常见问题 注意事项

陕西省统一身份验证验证页面进入方式：

- 政务服务网登录地址 <https://sfrz.shaanxi.gov.cn>
- 信用中国（陕西榆林）页面链接
- 陕西政务服务网（榆林）页面链接



附件二：中小微企业划型标准

中小微企业划型标准如下：					
行业名称	指标名称	计量单位	中型	小型	微型
农、林、牧、渔	营业收入 (Y)	万元	$500 \leq Y < 20000$	$50 \leq Y < 500$	$Y < 50$
工业	从业人员 (X)	人	$300 \leq X < 1000$	$20 \leq X < 300$	$X < 20$
	营业收入 (Y)	万元	$2000 \leq Y < 40000$	$300 \leq Y < 2000$	$Y < 300$
建筑业	营业收入 (Y)	万元	$6000 \leq Y < 80000$	$300 \leq Y < 6000$	$Y < 300$
	资产总额 (Z)	万元	$5000 \leq Z < 80000$	$300 \leq Z < 5000$	$Z < 300$
批发业	从业人员 (X)	人	$20 \leq X < 200$	$5 \leq X < 20$	$X < 5$
	营业收入 (Y)	万元	$5000 \leq Y < 40000$	$1000 \leq Y < 5000$	$Y < 1000$
零售业	从业人员 (X)	人	$50 \leq X < 300$	$10 \leq X < 50$	$X < 10$
	营业收入 (Y)	万元	$500 \leq Y < 20000$	$100 \leq Y < 500$	$Y < 100$
交通运输业	从业人员 (X)	人	$300 \leq X < 1000$	$20 \leq X < 300$	$X < 20$



	营业收入 (Y)	万元	$3000 \leq Y < 30000$	$200 \leq Y < 3000$	$Y < 200$
仓储业	从业人员 (X)	人	$100 \leq X < 200$	$20 \leq X < 100$	$X < 20$
	营业收入 (Y)	万元	$1000 \leq Y < 30000$	$100 \leq Y < 1000$	$Y < 100$
邮政业	从业人员 (X)	人	$300 \leq X < 1000$	$20 \leq X < 300$	$X < 20$
	营业收入 (Y)	万元	$2000 \leq Y < 30000$	$100 \leq Y < 2000$	$Y < 100$
住宿业	从业人员 (X)	人	$100 \leq X < 300$	$10 \leq X < 100$	$X < 10$
	营业收入 (Y)	万元	$2000 \leq Y < 10000$	$100 \leq Y < 2000$	$Y < 100$
餐饮业	从业人员 (X)	人	$100 \leq X < 300$	$10 \leq X < 100$	$X < 10$
	营业收入 (Y)	万元	$2000 \leq Y < 10000$	$100 \leq Y < 2000$	$Y < 100$
信息传输 业	从业人员 (X)	人	$100 \leq X < 2000$	$10 \leq X < 100$	$X < 10$
	营业收入 (Y)	万元	$1000 \leq Y < 100000$	$100 \leq Y < 1000$	$Y < 100$
软件和信 息技术服	从业人员 (X)	人	$100 \leq X < 300$	$10 \leq X < 100$	$X < 10$



务业	营业收入 (Y)	万元	$1000 \leq Y < 10000$	$50 \leq Y < 1000$	$Y < 50$
房地产开 发经营	营业收入 (Y)	万元	$1000 \leq Y < 200000$	$100 \leq X < 1000$	$X < 100$
	资产总额 (Z)	万元	$5000 \leq Z < 10000$	$2000 \leq Y < 5000$	$Y < 2000$
物业管理	从业人员 (X)	人	$300 \leq X < 1000$	$100 \leq X < 300$	$X < 100$
	营业收入 (Y)	万元	$1000 \leq Y < 5000$	$500 \leq Y < 1000$	$Y < 500$
租赁和商 务服务业	从业人员 (X)	人	$100 \leq X < 300$	$10 \leq X < 100$	$X < 10$
	资产总额 (Z)	万元	$8000 \leq Z < 120000$	$100 \leq Z < 8000$	$Y < 100$
其他未列 明行业	从业人员 (X)	人	$100 \leq X < 300$	$10 \leq X < 100$	$X < 10$
<p>说明：上述标准参照《关于印发中小企业划型标准规定的通知》（工信部联企业〔2011〕300号），大型、中型和小型企业须同时满足所列指标的下限，否则下划一档；微型企业只须满足所列指标中的一项即可。</p>					

附件三：榆政财采发[2023]9号

榆林市财政局文件

榆政财采发〔2023〕9号

榆林市财政局关于转发《陕西省财政厅 中国人民银行西安分行关于深入推进政府采购 信用融资业务的通知》的通知

各县市区、榆林高新区、榆神工业区财政局，市级各单位，各政府采购代理机构，各政府采购供应商：

现将《陕西省财政厅 中国人民银行西安分行关于深入推进政府采购信用融资业务的通知》转发你们，请遵照执行。

附件：《陕西省财政厅 中国人民银行西安分行关于深入推进政府采购信用融资业务的通知》



陕西省财政厅 中国人民银行西安分行 文件

陕财办采〔2023〕5号

陕西省财政厅 中国人民银行西安分行 关于深入推进政府采购信用融资业务的通知

各设区市、杨凌示范区、韩城市财政局，中国人民银行西安分行营业管理部、陕西省各中心支行、杨凌支行，省级各单位，各政府采购代理机构，各政府采购供应商，国家开发银行陕西省分行、各政策性银行陕西省分行、各国有商业银行陕西省分行、各股份制商业银行西安分行、各城市商业银行西安分行、邮政储蓄银行陕西省分行、长安银行、西安银行、陕西省农村信用社联社、陕西秦农农村商业银行、各外资银行（中国）西安分行：

—1—

为深化我省政府采购制度改革，发挥政府采购政策功能，缓解中小企业融资难题，优化政府采购营商环境，根据《中国人民银行 银保监会 发展改革委 工业和信息化部 财政部 市场监管总局 证监会 外汇局关于进一步强化中小微企业金融服务的指导意见》（银发〔2020〕120号）和《陕西省中小企业政府采购信用融资办法》（陕财办采〔2018〕23号）等相关规定，陕西省政府采购综合管理平台（陕西省政府采购网）已实现与中国人民银行征信中心应收账款融资服务平台（以下简称“中征平台”）的互联互通，并在全省推广应用。现就做好中征平台政府采购信用融资业务（即“政采贷”业务）有关事项通知如下：

一、提高对政府采购信用融资工作重要性的认识

政府采购信用融资是指在政府采购过程中，银行机构以信用审查为基础，依据政府采购中标（成交）合同，按照优于一般企业贷款条件向申请融资的中小企业提供资金支持的一种融资模式。政府采购信用融资是解决中小企业发展资金不足的重要举措，对优化政府采购营商环境、促进中小企业高质量发展和转型升级具有重要意义。各级各部门要认真贯彻落实支持中小企业发展的各项政策措施，充分认识政府采购信用融资对缓解中小企业融资难、融资贵问题的重要性，准确把握政策，积极主动作为，提高企业融资获得感和便利性，促进企业持续健康发展。

二、政府采购信用融资基本原则

（一）政府引导，市场运作。各级财政部门、人民银行分支

—2—

机构应加强沟通协作，做好政策引导，深挖政府采购信用融资业务潜力，为推广中征平台融资业务提供有力支持，鼓励企业规范融资，充分发挥市场在资源配置中的决定性作用，激发银行机构、企业等各类市场主体活力。

（二）银企自愿，风险自担。银行机构自主决定是否提供信用融资服务以及贷款额度，企业自主决定是否参加融资活动并自主选择合作银行，任何单位和个人不得干预企业选择银行机构及融资方式、干预银行机构向企业提供贷款。扎实做好风险防控，银企双方自行承担风险，各级财政部门、人民银行分支机构不提供任何形式的担保。

（三）统一平台，分级实施。各级财政部门、人民银行分支机构结合当地实际，按照本通知要求细化具体措施，稳妥、规范推进中征平台政府采购信用融资业务开展。

三、规范业务流程，促进政府采购信用融资顺利开展

（一）融资申请及协议签订。有融资需求的政府采购供应商可结合自身情况在中征平台自主选择银行机构及融资产品，凭政府采购合同向银行机构提出融资申请。银行机构对政府采购供应商进行融资信息审查，决定是否提供融资。双方达成融资意向后签订融资协议，并约定政府采购项目合同回款账户。

（二）回款账户锁定及成交反馈。政府采购合同签订前确定融资的，政府采购供应商将约定的政府采购项目回款账户在合同中予以明确。政府采购合同签订后确定融资的，如需修改回款账

户信息，政府采购供应商向采购单位提出变更合同账户申请，经采购单位确认后办理合同变更手续。已经发生融资业务的政府采购合同，回款账户原则上不得变更，确需变更的，政府采购供应商须向银行机构提交书面申请，经银行机构同意后方可提交采购单位进行变更。财政部门根据银行机构反馈的融资成交信息，对相应的政府采购合同进行标记。

（三）贷款资金放还。银行机构对政府采购供应商融资申请审核通过后，应及时发放贷款。政府采购供应商应当根据融资协议约定按时归还贷款。

四、落实工作职责，推进政府采购信用融资落地见效

（一）财政部门。各级财政部门要做好中征平台政府采购信用融资业务的政策引导，及时推送政府采购信用融资需要的合同信息，加强政府采购供应商的监督管理，督促采购单位依法公开政府采购合同信息，确保信息真实有效。

（二）人民银行。人民银行分支机构负责与中征平台的沟通协调，做好辖内银行机构、政府采购供应商入驻中征平台的政策引导，协助政府采购供应商顺利开展政府采购信用融资业务。加强对银行机构的监督和指导，定期统计、汇总和通报银行机构中征平台政府采购信用融资业务开展情况。做好政策宣传，提高中征平台的知名度。

（三）银行机构。各地方法人银行机构有意向开展政府采购信用融资业务的，应加快接入中征平台并开通政府采购信用融资

功能模块，在开展业务前应向同级财政部门 and 人民银行分支机构报备，并提供以下材料：银行机构基本情况、政府采购信用融资产品及具体方案（包括产品名称、申请条件、业务流程、贷款额度、贷款利率、贷款期限、审批时限、优惠承诺、风控措施等）。全国性银行需向上级行申请开展中征平台政府采购信用融资业务的权限，协助政府采购供应商完成中征平台账号的申请开通，在风险可控、业务可持续的基础上，积极开展政府采购信用融资业务，推动中征平台政府采购信用融资规模迅速增长。各银行机构要建立绿色通道，配备专人负责中征平台政府采购信用融资业务，做好融资全流程服务。

已与陕西省政府采购融资平台直接对接的银行机构可按原方式与程序开展业务。

（四）采购部门。各采购单位要及时进行采购合同备案和公告，便于银行机构查询和办理融资业务，配合做好回款账户的锁定及变更核准，按照约定支付合同款项，将资金支付到贷款银行的回款账户，保障贷款资金安全回收，降低融资风险，提高银行机构放贷积极性。

（五）政府采购代理机构。各政府采购代理机构要发挥桥梁纽带作用，主动宣传政府采购信用融资政策，配合银行机构和政府采购供应商开展政府采购信用融资业务，在采购文件和中标（成交）通知书中列明政府采购信用融资提示条款，告知政府采购供应商在中标（成交）后可申请融资。

(六) 政府采购供应商。有融资需求的政府采购供应商要通过中征平台注册账号，向银行机构提供融资申请资料，不得随意变更已约定的融资回款账户，依法合规使用贷款资金。

五、工作要求

(一) 加强组织协调。各级财政部门、人民银行分支机构要建立工作协作机制，将政府采购信用融资作为政府采购支持中小企业发展的重要抓手，按照任务分工，细化工作措施，确保政府采购信用融资相关政策落实落细。

(二) 加强跟踪督办。对于已融资的政府采购项目，各级财政部门督促采购单位及时公开合同信息、锁定回款账户和按时支付合同款项。各级人民银行分支机构定期通报辖内中征平台政府采购信用融资业务开展情况，并将其纳入银行机构的年度综合考核评价体系。

(三) 加强政策支持。人民银行分支机构对开展政府采购信用融资业务的银行机构在央行内部评级、再贷款、再贴现等方面给予支持。银行机构对申请相关业务的中小企业给予融资利率优惠，不得另行收取任何费用，切实降低企业融资成本。

(四) 加强政策宣传。各级财政部门、人民银行分支机构要通过组织银企对接会、业务推介会等方式向中小企业宣讲政府采购信用融资政策，确保政府采购供应商知晓相关政策。各银行机构要落实好金融服务中小微企业敢贷、愿贷、能贷、会贷长效机制要求，积极向企业宣传推介中征平台政府采购信用融资业务，

共同营造共知、共用、共享的政府采购信用融资氛围。

- 附件：1.中征平台“政采贷”业务流程图
2.中征平台政府采购供应商用户注册流程



(主动公开)

附件1

中征平台“政采贷”业务流程图

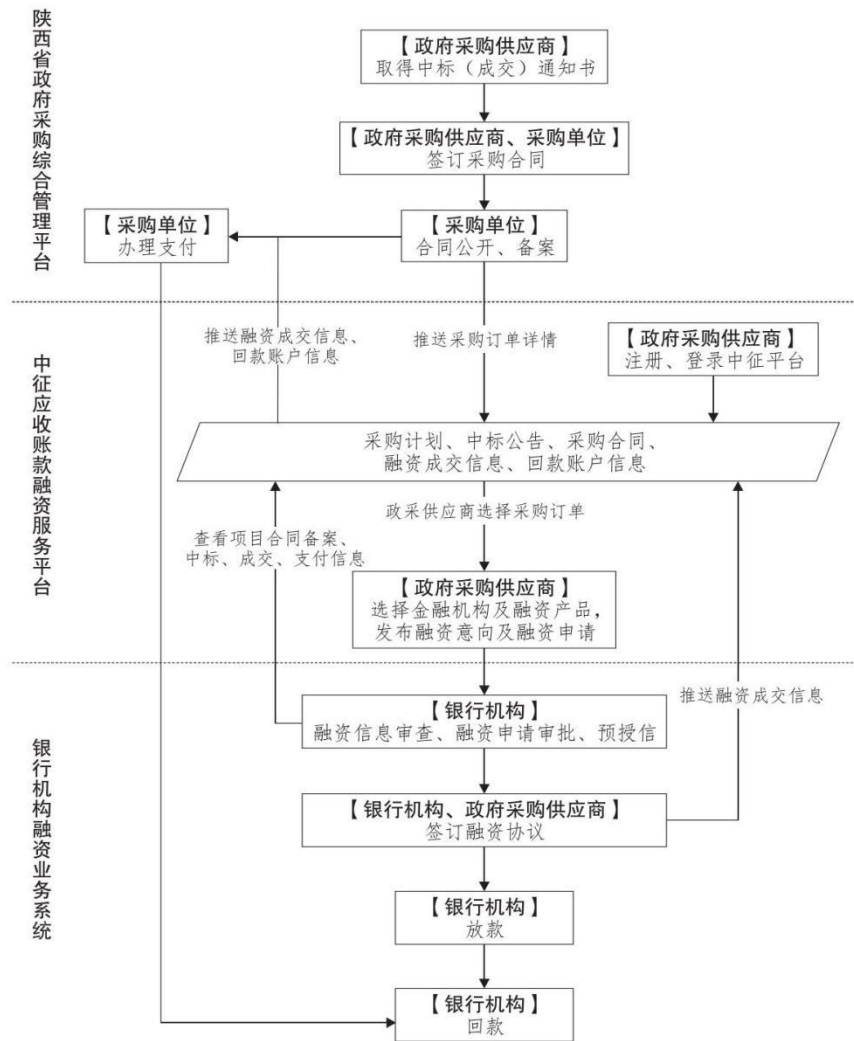

附件2

中征平台政府采购供应商用户注册流程

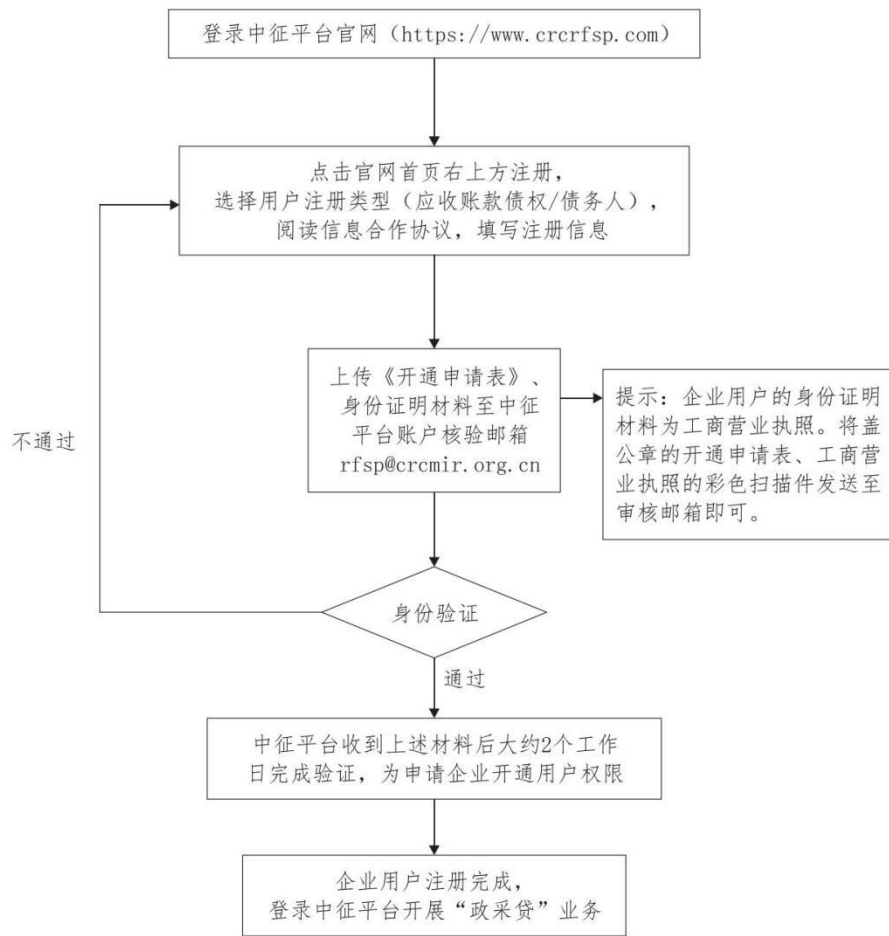



陕西省财政厅办公室

2023年4月14日印发

附件四：佳县行政事业单位通用办公设备及家具配置标准

佳县行政事业单位通用办公设备配置标准

资产名称		价格上限标准	实物量标准		报废标准	保用年限
台式电脑或一体机电脑 (含预装正版操作系统)		5000元/台	按工作需要核定(涉密电脑、外网电脑经批准另行配备)	单位台式电脑总数不得超过单位实有人数110%	硬盘、内存等主要硬件设备经维修后不能正常工作	6年
笔记本电脑 (含预装正版操作系统)		7000元/台	一般不配备, 确因工作需要按计划购买	总数不超过实有人数的30%, 外勤单位可增加笔记本电脑数量, 但同时减少相应数量的台式电脑	硬盘、内存等主要硬件设备经维修后不能正常工作	
打印机(包括一体机)	A4幅面黑白	1200元/台	根据业务工作需要	单位根据需要可以选择配备A3、A4打印机, 但打印机不得超过单位实有人数的20%	激光打印机使用张数超过2万张, 针式打印机打印头超十万次, 喷墨打印机更换二次打印头以上者	
	A4幅面彩色	2000元/台				
	A3幅面黑白	7000元/台				
	A3幅面彩色	15000元/台				
票据针式证卡打印机		3000元/台	根据机构职能和工作需要合理配备			
传真机/一体机		2500元/台	根据业务需要配备			
复印机		15000元/台	凡独立对外发文	总数不得超过1台	使用张数≥20万张或使用年限到期	
数码速印机		30000元/台	凡独立对外发文	仅限于50人以上独立发文单位, 总数不得超过1台	使用张数≥35万张或使用年限到期	
扫描仪		2000元/台	按工作需要配备	总数不超过单位实有人数的5%		
碎纸机		1000元/台		总数不超过单位实有人数的40%	碎纸轮报废或使用到期	
电话机		200元/台	按需要配备	总数不得超过单位实有人数的20%		长期
数码照相机	卡片机	1500元/台	根据业务需要配备	总数不得超过单位实有人数的5%, 行政执法所需照相机经批准另行配置	镜头坏或经维修后不能正常工作	8年
	单反套机	7000元/台				
数码摄像机		9000元/台	单位可配1台, 100人以上单位可增配一台	1台/单位	镜头坏或经维修后不能正常工作	
投影仪		10000元/台		总数不超过单位实有人数的1%	灯泡使用寿命≥2万小时	
录音笔		1000元/个		总数不超过单位实有人数的5%	录音笔不能正常进行或出现噪音	6年
空调	1P	2000元/台		房间面积不超过20平方米, 按照1台/房间配置。		8年
	1.5P	2500元/台	变频	房间面积为15-25平方米, 按照1台/房间配置。		
		3000元/台				
	2P	4000元/台	变频	房间面积为25-35平方米, 按照1台/房间配置或总价控制。		
		5000元/台				
	3P	5000元/台	变频	房间面积为35-55平方米, 按照1台/房间配置或总价控制。		
6000元/台						
5P	8500元/台		房间面积超过55平方米, 1台/房间或按实际情况综合考虑			

注: 1. 本表中所列通用办公设备不含特殊需要的专业类设备;
 2. 本表中所列“长期使用”是指使用年限为10年以上; 已达到规定使用年限, 但尚可继续使用的办公设备, 应当继续使用。
 3. 没有规定配备标准的资产, 应从严控制, 不得配置高端、豪华设备, 不得高于同期社会一般价格。

佳县行政事业单位通用办公家具配置标准

资产名称		价格上限标准	实物量标准	最低使用年限						
办公桌		处级：3000/张	正处级：8000/间 副处级：6000/间 科级：5000/间	15年						
		科级：1800/张								
		科级以下：1200/张								
办公椅		处级：800/把			视办公室使用面积，每个处级办公室可以配置办公桌椅1套/人，桌前椅2把，文件柜2套，沙发茶几1组，其他。 视办公室使用面积，每个处级办公室可以配置1个三人沙发和2个单人沙发，科级办公室可配置1个三人沙发或2个单人沙发。 视办公室使用面积，每个办公室可以选择配置1个大茶几或者1个小茶几。	15年				
		科级：600/把								
		科级以下：500/把								
沙发	三人沙发	3000元/件					按实际需要配备每间不超1把	20年		
	单人沙发	1000元/件								
茶几	大茶几	1000元/件							按实际需要配备	20年
	小茶几	600元/件								
三人位排椅		1500元/把	按实际需要配备	20年						
书柜		1200元/件								
文件柜		800元/件								
接待室家具		700元/平方米								
会议室家具		会议室使用面积在50（含）平方米以下：1200元/平方米；50-100（含）平方米：1000元/平方米；100平方米以上：900元/平方米。								

备注：1. 配备具有组合功能的家具，价格不得高于各单项资产的价格之和。
 2. 办公家具的配置应符合简朴实用、节约资源和环保的原则，不得配备高档和进口家具，不得使用名贵木材。