陕西中财招标

采购项目编号：SXZC2026-FW-001

榆林中科洁净能源创新研究院榆横综合中试及示范基地二期项目设计服务项目

竞争性磋商文件

采　　购　　人：榆林中科洁净能源创新研究院

采购代理机构：陕西中财招标代理有限公司

二〇二六年二月

目　　录

第一章 竞争性磋商公告 3
第二章 供应商须知 8
供应商须知前附表 8
第三章 商务要求 27
第四章 合同条款及格式 29
第五章 采购内容及要求 38
第六章 评标办法 43
第七章 响应文件格式 53
第一部分 资格证明文件 54
第二部分 符合性证明文件 62
第三部分 响应方案 72

第一章 竞争性磋商公告

项目概况

榆林中科洁净能源创新研究院榆横综合中试及示范基地二期项目设计服务项目采购项目的潜在供应商应在登录全国公共资源交易中心平台（陕西省）使用CA锁报名后自行下载获取采购文件，并于2026年03月09日 09时30分（北京时间）前提交响应文件。

一、项目基本情况

项目编号：SXZC2026-FW-001

项目名称：榆林中科洁净能源创新研究院榆横综合中试及示范基地二期项目设计服务项目

采购方式：竞争性磋商

预算金额：980000.00元

采购需求：

合同包1(榆林中科洁净能源创新研究院榆横综合中试及示范基地二期项目设计服务项目):

合同包预算金额：980000.00元

合同包最高限价：980000.00元

品目号	品目名称	采购标的	数量（单位）	技术规格、参数及要求	品目预算（元）	最高限价（元）
1-1	工程设计服务	设计服务	1(项)	详见采购文件	980000.00	980000.00

本合同包不接受联合体投标

合同履行期限：合同签订之日起60日历天内完成

二、申请人的资格要求：

1.满足《中华人民共和国政府采购法》第二十二条规定;

2.落实政府采购政策需满足的资格要求：

合同包1(榆林中科洁净能源创新研究院榆横综合中试及示范基地二期项目设计服务项目)落实政府采购政策需满足的资格要求如下:

（1）《政府采购促进中小企业发展管理办法》（财库〔2020〕46 号）；

（2）《财政部司法部关于政府采购支持监狱企业发展有关问题的通知》(财库〔2014〕68 号）；

（3）《财政部、民政部、中国残疾人联合会关于促进残疾人就业政府采购政策的通知》（财库[2017]141 号）；

（4）陕西省财政厅关于印发《陕西省中小企业政府采购信用融资办法》(陕财办采〔2018〕23 号）；相关政策、业务流程、办理平台(http://www.ccgpshaanxi.gov.cn/zcdservice/zcd/shanxi/)；

（5）《关于在政府采购活动中查询及使用信用记录有关问题的通知》（财库〔2016〕125 号）；

（6）《榆林市财政局关于进一步加大政府采购支持中小企业力度的通知》（榆政财采发〔2022〕10 号)；

（7）《陕西省财政厅关于进一步加大政府采购支持中小企业力度的通知》(陕财采发〔2022〕5 号)；

（8）《陕西省财政厅 中国人民银行西安分行关于深入推进政府采购信用融资业务的通知》（陕财办采〔2023]5 号）。

3.本项目的特定资格要求：

合同包 1(榆林中科洁净能源创新研究院榆横综合中试及示范基地二期项目设计服务项目)特定资格要求如下：

（1）供应商为具有独立承担民事责任能力的法人、事业法人、其他组织。企业法人应提供合法有效的标识有统一社会信用代码的营业执照；事业法人应提供事业单位法人证书；其他组织应提供合法登记证明文件；

（2）供应商须具备工程设计化工石化医药行业甲级及以上资质，资质证书处于有效期。拟派本项目负责人须具备国家二级注册建筑师执业证书及高级工程师职业资格证书，且在本单位注册；

（3）财务状况报告：投标人须提供经会计事务所或审计机构出具的 2024 年度赋码财务审计报告；财务审计报告须有注册会计师签字盖章和公司盖章，并附通过注册会计师行业统一监管平台（http://acc.mof.gov.cn）报备并相应取得全国统一的验证码提供查询截图；成立时间至提交磋商响应文件递交截止时间

不足一年的，须提供其基本存款账户开户银行近三个月内出具的银行资信证明或自成立以来的财务报表；其他组织提供银行出具的资信证明或财务报表；

（4）税收缴纳证明：提供 2025 年 01 月 01 日至今已缴纳的至少一个月的纳税证明或完税证明（时间以税款所属日期为准、税种须包含增值税或所得税），依法免税的单位应提供相关证明材料；

（5）社会保障资金缴纳证明：提供 2025 年 01 月 01 日至今已缴纳的至少一个月的社会保险参保缴费情况证明，依法不需要缴纳社会保障资金的单位应提供相关证明材料；

（6）参加政府采购活动前三年内，在经营活动中没有重大违法记录的书面声明；

（7）提供具有履行合同所必需的设备和专业技术能力的证明资料或承诺书；

（8）对列入信用中国”网站（www.creditchina.gov.cn）记录失信被执行人、重大税收违法失信主体、企业经营异常名录记录名单、政府采购严重违法失信行为记录名单、中国政府采购网（www.ccgp.gov.cn）政府采购严重违法失信行为信息记录”的供应商应当拒绝参与政府采购活动；

（9）投标信用承诺书；

（10）榆林市政府采购服务类项目供应商信用承诺书；

备注：（1）本项目不接受联合体投标、不允许分包、转包，单位负责人为同一人或者存在直接控股、管理关系的不同投标人，不得参加同一合同项下的政府采购活动。（2）事业单位法人参与投标可不提供财务状况报告和社会保障资金缴纳证明及税收缴纳证明；（3）本项目非专门面向中小企业采购。

三、获取采购文件

时间：2026 年 02 月 27 日至 2025 年 03 月 04 日，每天上午 09:00:00 至 12:00:00，下午 14:00:00 至 17:00:00 （北京时间）

途径：登录全国公共资源交易中心平台（陕西省）使用 CA 锁报名后自行下载

方式：在线获取

售价：0 元

四、响应文件提交

截止时间：2026 年 03 月 09 日 09 时 30 分 00 秒（北京时间）

地点：陕西省公共资源交易平台

五、开启

时间：2026 年 03 月 09 日 09 时 30 分 00 秒（北京时间）

地点：榆林市公共资源交易中心 18 楼开标室 1801B

六、公告期限

自本公告发布之日起 5 个工作日。

七、其他补充事宜

项目名称：榆林中科洁净能源创新研究院榆横综合中试及示范基地二期项目设计服务项目

特别提醒：（1）供应商可登录全国公共资源交易中心平台（陕西省）（http://www.sxggzyjy.cn/），选择“电子交易平台-陕西政府采购交易系统-陕西省公共资源交易平台-供应商”进行登录，登录后选择“交易乙方”身份进入供应商界面进行报名并免费下载竞争性磋商文件；（2）CA 锁购买:①现场购买榆林市市民大厦 3 楼，E18、E19 窗口,电话: 0912-3452148；②线上购买操作指南：http://www.sobot.com/chat-web/user/chatByDocId.action?docId=829e079c5f0a4bd6a51365f5b942c676&cid=267&robotNo=1）。（3）本项目采用电子化招投标方式和“不见面”开标形式，供应商使用数字认证证书（CA 锁）对投标文件进行签章、加密、递交及开标时解密等相关招投标事宜。供应商应于投标文件递交截止时间前任意时段登录交易平台〖首页〉电子交易平台〉企业端〗在线提交电子投标文件，逾期提交系统将拒绝接收。供应商可登录榆林交易平台〖首页〉不见面开标〗在线参与开评标过程，详见《榆林市不见面开标大厅操作手册（供应商）》（交易平台〖首页〉服务指南〉下载专区〗中的《榆林市不见面开标大厅操作手册（供应商）》）；（4）请供应商按照陕西省财政厅关于政府采购供应商注册登记有关事项的通知中的要求，通过陕西省政府采购网（http://www.ccgp-shaanxi.gov.cn/）注册登记加入陕西省政府采购供应商库；（5）供应商应随时关注发布的变更公告，当澄清或修改的内容影响投标文件编制时，将在交易平台上同步发布答疑文件，此时供应商应从“项目流程〉答疑文件下载”

下载最新发布的答疑文件（*.SXSCF 格式），并使用该文件重新编制电子投标文件（*.SXSTF 格式），使用旧版电子招标文件或旧版答疑文件制作的电子投标文件，系统将拒绝接收。

八、对本次招标提出询问，请按以下方式联系。

1.采购人信息

名称：榆林中科洁净能源创新研究院

地址：陕西省榆林市科创新城科创四路

联系方式：0912-6197963

2.采购代理机构信息

名称：陕西中财招标代理有限公司

地址：陕西省榆林市榆阳区航宇路住建局正对面（中财）二楼

联系方式：0912-8101110、18329267972

3.项目联系方式

项目联系人：冯莹

电话：0912-8101110、18329267972

第二章 供应商须知

供应商须知前附表

序号	条款名称	说明和要求
1	采购人	名称：榆林中科洁净能源创新研究院 联系地址：陕西省榆林市科创新城科创四路 联系电话：0912-6197963
2	采购代理机构	采购代理机构名称：陕西中财招标代理有限公司 地址：陕西省榆林市榆阳区航宇路住建局对面（中财）二楼 联系人：冯莹 电话：0912-8101110、18329267972
3	监督管理机构	榆林市财政局
4	项目名称	榆林中科洁净能源创新研究院榆横综合中试及示范基地二期项目设计服务项目
5	项目编号	SXZC2026-FW-001
6	项目性质	服务类
7	项目预算	人民币玖拾捌万元整（￥980000.00 元）
8	项目用途	设计
9	采购内容和要求	榆林中科洁净能源创新研究院榆横综合中试及示范基地二期项目设计服务项目，具体见磋商文件第五章采购内容及要求
10	供应商	响应招标并且符合磋商文件规定资格条件和参加投标竞争的法人或其他组织。
11	供应商资格要求	供应商应具备《中华人民共和国政府采购法》第二十二条规定的条件；并提供以下资格证明文件： （1）供应商为具有独立承担民事责任能力的法人、事业法人、其他组织。企业法人应提供合法有效的标识有统一社会信用代码的营业执照；事业法人应提供事业单位法人证书；其他组织应提供合法登记证明文件； （2）供应商须具备工程设计化工石化医药行业甲级及以上资

		质，资质证书处于有效期。拟派本项目负责人须具备国家二级注册建筑师执业证书及高级工程师职业资格证书，且在本单位注册； （3）财务状况报告：投标人须提供经会计事务所或审计机构出具的2024年度赋码财务审计报告；财务审计报告须有注册会计师签字盖章和公司盖章，并附通过注册会计师行业统一监管平台（http://acc.mof.gov.cn）报备并相应取得全国统一的验证码提供查询截图；成立时间至提交磋商响应文件递交截止时间不足一年的，须提供其基本存款账户开户银行近三个月内出具的银行资信证明或自成立以来的财务报表；其他组织提供银行出具的资信证明或财务报表； （4）税收缴纳证明：提供2025年01月01日至今已缴纳的至少一个月的纳税证明或完税证明（时间以税款所属日期为准、税种须包含增值税或所得税），依法免税的单位应提供相关证明材料； （5）社会保障资金缴纳证明：提供2025年01月01日至今已缴纳的至少一个月的社会保险参保缴费情况证明，依法不需要缴纳社会保障资金的单位应提供相关证明材料； （6）参加政府采购活动前三年内，在经营活动中没有重大违法记录的书面声明； （7）提供具有履行合同所必需的设备和专业技术能力的证明资料或承诺书； （8）对列入信用中国”网站（www.creditchina.gov.cn）记录失信被执行人、重大税收违法失信主体、企业经营异常名录记录名单、政府采购严重违法失信行为记录名单、中国政府采购网（www.ccgp.gov.cn）政府采购严重违法失信行为信息记录”的供应商应当拒绝参与政府采购活动； （9）投标信用承诺书； （10）榆林市政府采购服务类项目供应商信用承诺书； 备注：（1）本项目不接受联合体投标、不允许分包、转包，单位负责人为同一人或者存在直接控股、管理关系的不同投标人，不得参加同一合同项下的政府采购活动。（2）事业单位法人参与投标

		可不提供财务状况报告和社会保障资金缴纳证明及税收缴纳证明；（3）本项目非专门面向中小企业采购。 **以上资质为必备资质，缺一项或某项达不到要求，按无效投标处理。**
12	服务期	合同签订之日起 60 日历天内完成
14	付款方式	付款方式：合同签订后支付合同总价款的 30%，完成基础设计概算审查后支付合同总价款的 30%，提交全部施工图审查合格后支付合同合同总价款的 30%，竣工验收后支付合同总价款的 10%。
15	磋商文件获取	登录全国公共资源交易中心平台（陕西省）使用 CA 锁报名后自行下载
16	联合体投标	不接受
17	现场勘查、标前答疑会	不组织
18	供应商对竞争性磋商文件提出质疑的时间	供应商认为竞争性磋商文件使自己的权益受到损害的，在收到竞争性磋商文件之日起七个工作日内，以书面形式向采购代理机构提出质疑，逾期提出的无效，因此带来的一切不利后果由供应商自负。
19	构成竞争性磋商文件的其他文件	竞争性磋商文件的澄清、修改书及有关补充通知为竞争性磋商文件的有效组成部分。
20	响应文件提交截止时间、开标时间和地点	1、响应文件提交截止时间：2026 年 03 月 09 日 09 时 30 分 00 秒（北京时间） 2、开标时间：2026 年 03 月 09 日 09 时 30 分 00 秒（北京时间） 3、投标、开标地点：榆林市公共资源交易中心 18 楼开标室 1801B
21	磋商有效期	自提交磋商响应文件的截止之日起 90 个日历日
22	磋商保证金	投标信用承诺书（保证金）代替保证金
23	备选投标方案和报价	不接受备选投标方案和多个报价。
24	盖章签字	供应商必须按照磋商文件的规定和要求由法定代表人或被授权人签字（或盖章）。
25	磋商响应文件数量、装订、纸质版递交	供应商无需提交纸质版响应文件，待成交结果公示发布后五个工作日内，成交单位需补交一正二副的纸质版响应文件（备案用，

<table>
<tr><td></td><td></td><td>无须密封）。磋商响应文件装订要求：胶装</td></tr>
<tr><td>26</td><td>磋商报价</td><td>合同价即中标价，供应商应在投标报价表中包含但不限于完成本次招标所要求的服务且验收合格的所有费用，包括设计费、现场勘查费、成果费用、人员费用、管理费、利润、税金等直到项目全部服务完毕的全阶段的所有费用。一旦成交，磋商报价将不会因国家政策调整及市场变化因素而得到调整。</td></tr>
<tr><td>27</td><td>评标办法及标准</td><td>详见第六章 评标办法</td></tr>
<tr><td>28</td><td>招标代理服务费</td><td>成交单位在领取成交通知书前，须向采购代理机构支付成交服务费。成交服务费：参照国家计委计价格[2002]1980 号文规定收费标准服务类*80%收取。
代理费接收账号：
采购代理机构开户名称:陕西中财招标代理有限公司
开户行名称：招商银行榆林分行营业部
账　　号：129907827510506
行　　号：308806000018
招标代理服务收费标准(费率)
<table>
<tr><td>中标金额（万元）</td><td>货物招标</td><td>服务招标</td><td>工程招标</td></tr>
<tr><td>100 以下</td><td>1.5%</td><td>1.5%</td><td>1.0%</td></tr>
<tr><td>100—500</td><td>1.1%</td><td>0.8%</td><td>0.7%</td></tr>
<tr><td>500—1000</td><td>0.8%</td><td>0.45%</td><td>0.55%</td></tr>
<tr><td>1000—5000</td><td>0.5%</td><td>0.25%</td><td>0.35%</td></tr>
</table></td></tr>
<tr><td>29</td><td>特别提醒</td><td>1、供应商须使用数字认证证书对电子化磋商响应文件进行签章、加密、递交及开标时解密等相关招投标事宜。
2、制作电子磋商响应文件。供应商须在“全国公共资源交易中心平台（陕西省）（http://www.sxggzyjy.cn/）”的“服务指南” 栏目“下载专区”中，免费下载“陕西省公共资源交易平台政府采购电子标书制作工具” 及“政府采购投标单位操作手册”，并使用该客户端制作电子投标文件，制作扩展名为“.SXSTF”的电子投标文件。
3、递交电子投标文件。登录陕西省公共资源交易中心平台（http://xxxq.sxggzyjy.cn/），选择“电子交易平台-陕西政府</td></tr>
</table>

		采购交易系统-陕西省公共资源交易平台-供应商”进行登录，登录后选择“交易乙方”身份进入，选择“上传投标文件”菜单页面，上传加密的电子化磋商响应文件。上传成功后，电子化平台将予以记录。 4、磋商响应文件中所有涉及签字、盖章的，各投标单位须将所有签字盖章完成后上传。
30	信用承诺公示要求	为深入贯彻信用体系建设的有关精神，根据市发改委《关于在工程招投标活动中推行信用监管试点示范工作的通知》（榆政发改发〔2020〕329 号）和市财政局《关于在政府采购活动中使用信用记录和信用报告以及开展承诺工作的通知》（榆政财采函〔2020〕9 号）在工程建设和政府采购领域全面推行信用公开承诺制，进入公共资源交易平台的各方交易主体（投标单位、授权代表），均应在“信用中国（陕西榆林）”网站进行注册、登陆，自主上报信用承诺书（网址：https://credit.yl.gov.cn/），各相关交易主体注册、登陆后根据承诺事项选择相应的模板填写《信用承诺书》，并载明承诺事由。 信用承诺操作相关事宜如下： （1）进入信用中国“陕西榆林”页面，点击信用承诺，右上角显示主动上报，在承诺事项选择相应的承诺事项，承诺事项的名称为原纸质版的标题名称。 （2）承诺事由为“公共资源交易平台的所有活动、项目名称、项目编号”。 （3）供应商需上传四项信用承诺：①供应商信用承诺；②委托代理人信用承诺（被授权人注册自然人账号后上报承诺）；③《榆林市政府采购服务类项目供应商信用承诺书》；④投标信用承诺书（信用承诺书的格式详见磋商文件格式中附件）。 （4）所有账号问题在政务网中咨询或拨打 02987382893、029-87382894。 注：如未按照上述要求办理，信用承诺公示迟报、漏报的列入

		不良行为记录。其投标将被否决，后果自负。供应商请将申报截图附在投标文件附件中，如不执行由此带来的不利后果供应商自行承担； **具体操作详见附件一：信用承诺上报操作指南。**
31	**是否电子标**	**是**
32	不见面开标	该项目将采取“不见面”开标的形式，供应商无须到达开标现场，即可在网上直接参与开标活动。相关注意事项如下： 1、开标当日，请各供应商在开标截止时间前至少提前半小时登录“不见面”开标系统登录方式有以下几种： 1）IE 浏览器输入网址： http://111.20.184.126:8084/BidOpeningHall/bidhall/dqxianyang/login； 2）在【全国公共资源交易平台（陕西省·榆林市）】网站首页点击不见面开标模块进入； 3）在【全国公共资源交易平台（陕西省）】网站首页点击不见面开标模块选择榆林市进入。 注：登录不见面开标系统请选择 IE11 浏览器 2、供应商应按要求及时签到（签到时间为投标截止时间前 1 小时内，如果未签到将视为放弃投标资格），评审过程中，磋商小组可能会就某些问题要求供应商进行在线澄清，请供应商保持在线直到评审结束； 3、开标过程中，供应商在收到工作人员“开始解密”指令后，请及时使用 CA 对电子磋商响应文件进行解密。解密时所用 CA 应与加密磋商响应文件时所用 CA 相同；注：解密时间为 30 分钟，在解密时间内供应商全部解密完成后，可提前进入开标下一阶段。 4、相关技术问题，请咨询软件开发商： 技术支持热线：400-998-0000/400-928-0095 5、榆林不见面开标系统操作手册下载方式：登录【全国公共资源交易平台（陕西省·榆林市）】网站首页选择【服务指南】-【下

		载专区】-点击【榆林不见面开标系统操作手册（供应商）】进行下载。
33	中小企业政策	在政府采购活动中，供应商提供的货物、工程或者服务符合下列情形的，享受《办法》规定的中小企业扶持政策: (一)在货物采购项目中，货物由中小企业制造，即货物由中小企业生产且使用该中小企业商号或者注册商标； (二)在工程采购项目中，工程由中小企业承建，即工程施工单位为中小企业； (三)在服务采购项目中，服务由中小企业承接，即提供服务的人员为中小企业依照《中华人民共和国民法典》订立劳动合同的从业人员。 （1）本项目非专门面向中小企业采购； （2）采购标的对应的中小企业划分标准所属行业：其他未列明行业。 （3）本项目属性：服务类 **中小企业划分标准详见附件二：中小企业划分标准**
33	其它事项	1、本次采购、磋商报价、评审和合同授予均以项目为单位，投标供应商必须就一个完整项目进行响应。成交供应商与采购人在成交通知书发出 10 日内签订合同，不及时签订视为自动放弃。非经采购人同意，本项目不允许成交后另行转包或者分包。成交人无正当理由不得放弃成交。因自身原因拒绝签订政府采购合同的或者未按合同约定进行履约的，成交人不得参加对该项目重新开展的招标活动。 2、为了进一步推动金融支持政策更好适应市场主体的需要，扎实落实国务院关于支持中小企业发展的政策措施，积极发挥政府采购政策功能，有效缓解中小企业融资难、融资贵问题，根据中办 国办《关于促进中小企业健康发展的指导意见》、财政部 工信部《政府采购促进中小企业发展管理办法》（财库〔2020〕46 号）、《陕西省中小企业政府采购信用融资办法》（陕财办采〔2018〕23 号）、

<table>
<tr><td></td><td></td><td>《陕西省财政厅关于加快推进我省中小企业政府采购信用融资工作的通知》（陕财办采〔2020〕15 号）、《陕西省财政厅 中国人民银行西安分行关于深入推进政府采购信用融资业务的通知》（陕财办采〔2023〕5 号）等有关规定，按照政府引导、市场运作、银企自愿、风险自担的原则，中标（成交）供应商可根据自身资金需求，登录陕西省政府采购信用融资平台（http://www.ccgp-shaanxi.gov.cn/zcdservice/zcd/shanxi/）或中征平台（https://www.crcrfsp.com）在线申请，依法参加政府采购信用融资活动。

具体内容详见附件二：榆政财采发[2023]9 号文件

榆林市“政采贷”业务办理银行联系表
<table>
<tr><th>序号</th><th>银行名称</th><th>产品名称</th><th>贷款额度</th><th>贷款期限</th><th>贷款利率</th><th>办理时效</th><th>联系人</th></tr>
<tr><td>1</td><td>长安银行</td><td>政采贷</td><td>1000 万元</td><td>1-3 年</td><td>3.45%</td><td>72 小时</td><td>魏　众 15109123951</td></tr>
<tr><td>2</td><td>中信银行</td><td>政采 E 贷</td><td>1000 万元</td><td>1-3 年</td><td>3.45%起</td><td>24 小时</td><td>高　明 18992218795</td></tr>
<tr><td>3</td><td>光大银行</td><td>政采贷</td><td>1000 万元</td><td>1-3 年</td><td>3.45%</td><td>72 小时</td><td>艾思宇 13509127997</td></tr>
<tr><td>4</td><td>交通银行</td><td>秦政贷</td><td>1000 万元</td><td>1 年</td><td>3.45%</td><td>24 小时</td><td>张　飞 15291296886</td></tr>
<tr><td>5</td><td>中国银行</td><td>政采贷</td><td>1000 万元</td><td>1-3 年</td><td>3.45%</td><td>72 小时</td><td>李　浩 18691230007</td></tr>
<tr><td>6</td><td>招商银行</td><td>政采贷</td><td>3000 万元</td><td>1-3 年</td><td>3.45%起</td><td>24 小时</td><td>马　烨 15596100007</td></tr>
<tr><td>7</td><td>浦发银行</td><td>政采 E 贷</td><td>1000 万元</td><td>1 年</td><td>3.45%起</td><td>72 小时</td><td>朱　君 15629169158</td></tr>
<tr><td>8</td><td>农商银行</td><td>政采贷</td><td>1000 万元</td><td>1-2 年</td><td>3.45%-5.8%</td><td>24 小时</td><td>王　璐 15529875056</td></tr>
<tr><td>9</td><td>农业银行</td><td>政采贷</td><td>1000 万元</td><td>1 年</td><td>3.45%以上</td><td>24 小时</td><td>米璐洁 18966997666</td></tr>
<tr><td>10</td><td>民生银行</td><td>政采 E 贷</td><td>3000 万元</td><td>1 年</td><td>3.45%起</td><td>24 小时</td><td>郝双双 15991225850</td></tr>
<tr><td>11</td><td>兴业银行</td><td>政采贷</td><td>1000 万元</td><td>1 年期</td><td>3.4%</td><td>72 小时</td><td>薛万隆 18709258523</td></tr>
<tr><td>12</td><td>广发银行</td><td>政采通</td><td>1000 万元</td><td>1 年</td><td>3.45%起</td><td>24 小时</td><td>李思嘉 15191820101</td></tr>
<tr><td>13</td><td>建设银行</td><td>E 政通</td><td>1000 万元</td><td>1 年</td><td>3.2%</td><td>72 小时</td><td>张　宇 15929397838</td></tr>
</table>
备注：银行排名不分先后。如产品额度、期限、利率等内容发生改变，以银行解释为准。</td></tr>
<tr><td>34</td><td>信用查询</td><td>信用查询：根据《财政部关于在政府采购活动中查询及使用信用记录有关问题的通知》在资格审查时对供应商信用记录进行查询。供应商存在不良行为记录的，拒绝其参加政府采购活动。</td></tr>
<tr><td>35</td><td>评标办法及标准</td><td>详见第六章 评标办法</td></tr>
</table>

本项目招标依据《中华人民共和国政府采购法》等有关法律法规及规定。

（一）总则

1、适用范围：本竞争性磋商文件仅适用于本项目的招标。

2、名词解释：

2.1 采购人：榆林中科洁净能源创新研究院

2.2 采购代理机构：陕西中财招标代理有限公司

2.3 供应商：响应招标并且符合磋商文件规定资格条件和参加竞争的供应商

2.4 项目：指磋商文件规定供应商须承担的榆林中科洁净能源创新研究院榆横综合中试及示范基地二期项目设计服务项目的相关工作。

3、合格的供应商

3.1 满足磋商中对供应商所提出的全部要求。

3.2 供应商应登录全国公共资源交易中心平台（陕西省）使用 CA 锁报名后自行下载获取磋商文件，其他未获取磋商文件的潜在供应商均无资格参加本次磋商。

4、保密

参与磋商活动的各方应对磋商文件和响应文件中的商业和技术等秘密保密，违者应对由此造成的后果承担法律责任。

5、费用

供应商应承担所有与编写和提交响应文件有关的费用，无论磋商过程中的做法和结果如何，采购人在任何情况下均无义务和责任承担这些费用。

（二）磋商文件说明

6、磋商文件的组成

6.1 磋商文件依据本项目的特点及需求编制，具体包括以下内容：

（1）竞争性磋商公告

（2）供应商须知

（3）商务要求

（4）合同条款及格式

（5）采购内容及技术要求

（6）评标办法

（7）响应文件格式

7、磋商文件的澄清及修改

7.1 任何要求对磋商文件进行澄清的供应商，均应在磋商截止期五日前按磋商文件中的通讯地址以书面形式通知采购代理机构，采购代理机构对收到的书面澄清将以书面形式在磋商截止期三日前予以答复，并通知其它获取磋商文件的供应商。**对磋商文件中有难以理解或有疑义的内容，须在规定时间内提交书面资料，否则视为对磋商文件再无疑义，因此带来的一切不利后果由供应商自负。**

7.2 采购代理机构对已发出的磋商文件进行必要澄清或者修改的，在磋商文件要求提交磋商响应文件截止时间五日前，以书面形式通知所有获取磋商文件的供应商，该澄清或者修改的内容作为磋商文件的组成部分，与其具有同等法律效力；

7.3 为方便供应商对磋商文件修改或澄清内容有充分的时间进行补充修改，采购代理机构可延长磋商截止时间和磋商时间，均应在磋商文件要求提交磋商响应文件的截止时间五日前，将变更时间书面通知所有获取磋商文件的供应商。

8、供应商信用记录查询及政府采购项目需要落实的政策

8.1 对列入“信用中国”网站(www.creditchina.gov.cn)“记录失信被执行人或重大税收违法案件当事人名单或政府采购严重违法失信行为”记录名单；中国政府采购网(www.ccgp.gov.cn)“政府采购严重违法失信行为信息记录”的单位，应当拒绝参与政府采购活动，采购代理机构于磋商截止日当天在“信用中国”网站（www.creditchina.gov.cn）查询结果为准，如相关失信记录已失效，需提供相关证明资料；

8.2 采购项目需要落实的政府采购政策：依据《中华人民共和国政府采购法》和《中华人民共和国政府采购实施条例》的有关规定，落实政府采购“扶持小微企业、监狱企业、福利企业”等相关政策。

（1）《政府采购促进中小企业发展管理办法》（财库〔2020〕46 号）；

（2）《财政部司法部关于政府采购支持监狱企业发展有关问题的通知》（财库〔2014〕68 号）；

（3）《财政部、民政部、中国残疾人联合会关于促进残疾人就业政府采购政策的通知》（财库[2017]141 号）；

（4）陕西省财政厅关于印发《陕西省中小企业政府采购信用融资办法》（陕财办采〔2018〕23号）；相关政策、业务流程、办理平台(http://www.ccgpshaanxi.gov.cn/zcdservice/zcd/shanxi/)；

（5）《关于在政府采购活动中查询及使用信用记录有关问题的通知》（财库〔2016〕125号）；

（6）《榆林市财政局关于进一步加大政府采购支持中小企业力度的通知》（榆政财采发〔2022〕10号)；

（7）《陕西省财政厅关于进一步加大政府采购支持中小企业力度的通知》(陕财采发〔2022〕5号)；

（三）竞争性磋商响应文件的编写

9、响应文件的构成

详见磋商文件中第七章“响应文件格式”。

10、磋商报价

10.1 所有磋商报价均以人民币报价。单位为元，精确到分。**报价大于预算价时，按无效报价处理，且不进第二轮报价。本项目不公开唱价。**

10.2 合同价即中标价，供应商应在投标报价表中包含但不限于完成本次招标所要求的货物、服务且验收合格的所有费用，包括设计费、现场勘查费、成果费用、人员费用、管理费、利润、税金等直到项目全部服务完毕的全阶段的所有费用。一旦成交，磋商报价将不会因国家政策调整及市场变化因素而得到调整。供应商须在分项报价中表明包括但不限于以上所有内容的报价。一旦成交，磋商报价将不会因国家政策调整及市场变化因素而得到调整。

10.3 凡因供应商对磋商文件阅读不深、理解不透、误解、疏漏、或因市场行情了解不清造成的后果和风险均由磋商供应商自负。磋商响应过程中所产生的一切费用由磋商供应商自行承担。

11、响应文件的编制

11.1 供应商应按照供应商须知的要求，准备一份竞争性磋商响应文件正本和“须知前附表”中规定数量的副本，每套竞争性磋商响应文件封面须清楚地标明“正本”或“副本”。

11.2 任何行间插字、涂改和增删，必须由供应商的法定代表人或其授权代

表在旁边签字才有效。

11.3 供应商名称应填写全称。

11.4 因字迹潦草、表述不清或不按竞争性磋商文件格式编制的竞争性磋商响应文件，所引起的对供应商不利的后果，由供应商自行负责。

11.5 本项目采用电子化招投标。供应商须使用数字认证证书对电子磋商响应文件进行签章、加密、递交及开标时解密等相关招投标事宜。

11.5.1 电子磋商文件下载。供应商登录全国公共资源交易平台（陕西省）网站〖首页·〉电子交易平台·〉企业端〗后，在〖招标公告/出让公告〗模块中选择项目点击“我要投标”，参与投标活动。然后即可在〖我的项目〗中点击“项目流程>交易文件下载”电子磋商文件。

11.5.2 电子磋商响应文件需要使用专用软件打开、浏览。供应商可在全国公共资源交易平台（陕西省）网站〖首页·〉服务指南·〉下载专区〗免费下载“陕西省公共资源交易平台政府采购电子标书制作工具(V8.0.0.36)”，并升级至最新版本，使用该客户端可以打开电子磋商响应文件。软件操作手册详见全国公共资源交易平台（陕西省）网站〖首页·〉服务指南·〉下载专区〗中的《陕西省公共资源交易（政府采购类）磋商响应文件制作软件操作手册》。

11.5.3 制作电子磋商响应文件。电子磋商响应文件同样需要使用上述软件进行编制。 在编制过程中，如有技术性问题，请先翻阅操作手册，或致电软件开发商。

技术支持热线：4009280095、4009980000

12、供应商资质证明文件

详见须知前附表

13、磋商有效期

13.1 响应文件从磋商之日起，磋商有效期为 90 日历天。响应文件中所有要求的证明文件的有效期比本须知规定的有效期短的，将被视为非响应磋商，采购人有权拒绝。

13.2 特殊情况下，采购人可于磋商有效期满之前要求供应商同意延长有效期，要求与答复均应为书面形式。对于同意该要求的供应商，既不要求也不允许其修改响应文件，但将要求其相应延长投标信用承诺书（保证金）的有效期。

14、磋商保证金：投标信用承诺书（保证金）替代保证金

（四） 响应文件的提交

15.纸质版响应文件的密封和标记

投标单位无需提交纸质版投标文件，待中标结果公示发布后五个工作日内，中标单位需补交一正二副的纸质版投标文件（备案用）。

16、响应文件的提交

电子磋商响应文件可于提交磋商响应文件截止时间前任意时段登录全国公共资源交易平台（陕西省）网站“电子交易平台>企业端”进行提交，逾期系统将拒绝接收。提交时，供应商应登录全国公共资源交易中心平台（陕西省），选择“首页>电子交易平台>企业端>我的项目”，点击“项目流程”，在打开的“项目管理”对话框中选择“上传磋商响应文件”，上传加密的电子磋商响应文件。上传成功后，电子化平台将予以记录。

（五）开 标

17、磋商

17.1 采购代理机构在规定的时间和地点组织磋商会议。

17.2 磋商会议开始时，供应商将电子磋商响应文件解密，由代理机构工作人员按照电子开标程序完成电子开标程序。各供应商的每轮磋商报价不予公布。

17.3 磋商有效供应商不足三家的，按照国家相关法律及规定执行。

17.4 采购代理机构将做开标记录，存档备查。

18、磋商小组

18.1 根据本次招标项目的特点，按照《中华人民共和国政府采购法》等有关规定组建磋商小组。

18.2 本项目磋商小组由采购人和专家组成，专家产生方式符合国家有关评审专家产生方式的规定。

18.3 磋商小组成员对各供应商磋商响应文件进行审查、质疑、评估和比较，并推荐成交候选供应商。

（六）评 审

19、评审

19.1 磋商小组将遵循公开、公平、公正和择优的原则，对所有供应商的磋

商响应文件评审，都采用相同的程序和标准。

19.2 评审过程的保密：评审应在严格保密的状态下进行，在响应文件的评审、比较、成交候选供应商推荐以及授予合同的过程中，供应商向采购人和磋商小组施加影响的任何行为，都将会导致其报价被拒绝；成交供应商确定后，采购人不对未成交供应商就评审过程以及未能成交原因做出任何解释。未成交供应商不得向磋商小组成员或其他相关人员索问评审过程的情况和材料。

19.3 供应商或磋商响应文件出现的下列情形将按照无效响应文件处理，由磋商小组否决其磋商：

19.3.1 未按磋商文件规定要求签署、盖章；

19.3.2 不具备磋商文件规定资格条件的或提供的资格证明文件不全的；

19.3.3 响应文件内容不全或字迹模糊辨认不清导致磋商响应文件不满足磋商文件实质性要求的；

19.3.4 报价超过竞争性磋商文件中规定的预算金额或者最高限价的或明显低于其他有效供应商报价的；

19.3.5 服务期、付款方式不满足竞争性磋商文件要求的；

19.3.6 无磋商有效期或有效期达不到磋商文件要求的；

19.3.7 属于磋商文件中所列无效响应情形的；

19.3.8 与磋商文件要求条款有重大偏离的；

19.3.9 逾期提交电子响应文件；

19.3.10 提交的响应文件与本项目不相符；

19.3.11 供应商拒绝对电子响应文件进行解密；

19.3.12 因供应商自身原因（如未带 CA 锁、或所带 CA 锁与制作电子响应文件使用的 CA 锁不一致、或沿用旧版磋商文件编制磋商响应文件等情形），导致在规定时间内无法解密响应文件；

19.3.13 上传的电子响应文件无法打开；

19.3.14 不符合法律、法规和磋商文件中规定的其他实质性要求的；

19.3.15 磋商小组认为供应商的报价明显低于其他通过符合性审查供应商的报价，有可能影响服务质量或者不能诚信履约的，应当要求其在评标现场合理的时间内提供书面说明，必要时提交相关证明材料；供应商不能证明其报价合理

性的，磋商小组应当将其作为无效投标处理。

20、评审程序及办法

20.1 磋商小组对各个供应商的响应文件先进行资格审查，再进行符合性审查，审查全都合格的供应商才有参加磋商与承诺的资格。

20.1.1 资格审查内容为：供应商须知前附表（供应商资质证明文件）

20.2 符合性审查内容为：详见评标办法

20.3 磋商

20.3.1 磋商小组根据各磋商供应商响应文件响应情况决定是否与各供应商进行磋商，磋商方式为磋商小组所有成员集中与单一供应商分别进行磋商，并给与参加磋商的供应商平等的磋商机会。

20.3.2 经磋商小组评审，质量和服务均能满足磋商文件实质性响应要求的供应商才具有最后报价的机会。供应商应按磋商小组规定的时间进行最后报价，最后报价现场不公布。该磋商报价为不可更改价格，作为磋商小组推荐成交候选人的依据。

20.3.3 磋商小组认为供应商的最后报价明显不合理或者低于成本，有可能影响质量和不能诚信履约的，要求其在磋商小组规定的期限内提供书面文件予以解释说明，并提交相关证明材料；如果其不能在磋商小组规定时间内够提供相关材料证明其报价的合理性，其最后报价为无效报价。

20.4 评委会各成员按照磋商文件中规定的各项因素进行综合评审，以最后得分由高到低的顺序推荐成交候选人。

20.5 评审方法

磋商小组从质量和服务均能满足磋商文件实质性响应要求的供应商中，按照最后得分由高到低的顺序提出成交候选人。

（八） 授予合同

21、成交准则

21.1 合同将授予响应文件符合磋商文件要求、并能圆满地履行合同且总得分最高的供应商。

21.2 磋商小组将根据评审方法推荐成交候选供应商名单。

21.3 采购代理机构在评审结束后将评审结论送采购人，采购人在收到评审

结论后按照评审报告中推荐的成交候选供应商确定成交人。

21.4 成交人因不可抗力或自身原因不能履行合同的，采购人可以再排位在成交人之后的第一位的成交候选人签订合同，以此类推。

22、定标

22.1 采购代理机构应在评审结束后 2 个工作日内，将评审结论送采购人确认。

23、成交通知书

23.1《成交通知书》将作为签订合同的依据。

23.2 中标人确定之后，中标结果将在财政部门指定的政府采购信息发布媒体上公告，在公告中标结果的同时，采购人或者采购代理机构应当向中标人发出中标通知书；对未通过资格审查的供应商，应当告知其未通过的原因；采用综合评分法评审的，还应当告知未中标人本人的评审得分与排序。

24、签订合同

24.1 成交人应当自成交通知书发出之日起**十日**内，按照磋商文件确定的事项和成交人的响应文件，持成交通知书与采购人签订合同。

24.2 磋商文件、成交人的响应文件和补充文件（如澄清、承诺等）等，均为签订合同的依据。所签订的合同不得对磋商文件和成交人响应文件作实质性修改。

24.2 采购人自采购合同签订之日起**二个工作日**内，将采购合同副本报同级人民政府财政部门备案。

（九）合同的履约验收

采购人应按照政府采购合同约定的技术、服务、安全标准组织对供应商每一项技术、服务、安全标准的履约情况进行验收，并出具验收书。

（十）招标服务费

25、招标代理服务费：参照国家计委计价格[2002]1980 号文规定收费标准服务类*80%收取。

招标代理服务收费标准(费率)

中标金额（万元）	货物招标	服务招标	工程招标
100 以下	1.5%	1.5%	1.0%

100—500	1.1%	0.8%	0.7%
500—1000	0.8%	0.45%	0.55%
1000—5000	0.5%	0.25%	0.35%

采购代理机构开户名称:陕西中财招标代理有限公司

开户行名称:招商银行榆林分行营业部

账　　号：129907827510506

行　　号：308806000018

26、代理服务费的收取：由成交单位在领取成交通知书前按照磋商文件列明的标准向代理机构交纳。

27、招标服务费应采用转账、刷卡、现金形式缴纳。

（十一）询问、质疑与投诉(按照 中华人民共和国财政部令第 94 号《政府采购质疑和投诉办法》执行)

30、询问

供应商对政府采购活动事项有疑问的，可以向采购人、采购代理机构提出询问。

31、质疑

31.1 供应商认为采购文件、采购过程、中标或者成交结果使自己的权益受到损害的，可以在知道或者应知其权益受到损害之日起 7 个工作日内，以书面形式向采购人、采购代理机构提出质疑；

31.2 潜在供应商已依法获取其可质疑的采购文件的，可以对该文件提出质疑。对采购文件提出质疑的，应当在获取采购文件或者采购文件公告期限届满之日起 7 个工作日内提出。

31.2.1 有异议的应提供以下资料，资料不全的不予受理：

（1）质疑书（内容包含异议事项的基本事实；相关请求及主张；异议人的名称、地址邮编、联系人、联系电话及有效联系方式）；

（2）质疑的项目名称、项目编号；

（3）具体、明确的质疑事项和与质疑事项相关的请求；

（4）事实依据；

（5）必要的法律依据；

（6）提出质疑的日期。

具体有效线索和相关证明材料；

（7）质疑人的法定代表人/单位负责人或负责人的身份证明，或者授权委托人的经公证的授权委托书及有效身份证件；

（8）供应商为自然人的，应当由本人签字；供应商为法人或者其他组织的，应当由法定代表人/单位负责人、主要负责人，或者其授权代表签字或者盖章，并加盖公章。

31.3 供应商在法定质疑期内必须一次性提出针对同一采购程序环节的质疑，多次提出相同质疑问题的采购人及采购代理机构不接收。

31.4 质疑供应商对采购人、采购代理机构的答复不满意，认为本次招标活动违反法律、法规和规章规定的，有权向项目所在地财政局提出投诉，质疑是投诉的前置条件；

31.5 其他应说明的事项：

31.5.1 以上材料，质疑人须在每一页上加盖公章原件及电子版送至质疑函递交地址。

31.5.2 质疑提出时间：质疑需在有效期内提出，逾期不予受理；

31.5.3 质疑递交地址：陕西中财招标代理有限公司会议室（陕西省榆林市榆阳区航宇路住建局对面二楼）；

31.5.4 联系人：王丽丽　冯莹

31.5.5 联系电话：0912-8101110

31.6 投诉

质疑供应商对采购人、采购代理机构的答复不满意或者采购人、采购代理机构未在规定的时间内作出答复的，可按《政府采购法》第 55 条和《政府采购质疑和投诉办法》（财政部令第 94 号）第 17 条等有关规定执行。

（十二）拒绝商业贿赂

32、遵照陕西省财政厅的规定，采购人、采购代理机构、评审专家在招投标活动中，都要签订相应的《拒绝政府采购领域商业贿赂承诺书》，并对违反承诺的行为承担全部责任。

33、供应商必须填写《拒绝政府采购领域商业贿赂承诺书》（附件）并附在竞争性磋商响应文件中，同时应保证竞争性磋商响应文件正、副本中一致。

（十三）其他

34、本次项目的验收费用由成交单位承担。

35、本竞争性磋商文件的解释权归采购人及采购代理机构所有。

第三章 商务要求

条款号	内　　容
1	采购人名称：榆林中科洁净能源创新研究院 地址：　陕西省榆林市科创新城科创四路 项目名称：榆林中科洁净能源创新研究院榆横综合中试及示范基地二期项目设计服务项目 资金来源：财政拨款，资金已落实
2	项目实施地点：采购人指定地点；
3	服务期：合同签订之日起 60 日历天内完成
4	1.投标报价 1.1 所有报价均以人民币报价。 1.2 投标报价：合同价即中标价，供应商应在投标报价表中包含但不限于完成本次招标所要求的货物、服务且验收合格的所有费用，包括设计费、现场勘查费、成果费用、人员费用、管理费、利润、税金等直到项目全部服务完毕的全阶段的所有费用。一旦成交，磋商报价将不会因国家政策调整及市场变化因素而得到调整。 一旦成交，磋商报价将不会因国家政策调整及市场变化因素而得到调整。一旦成交，磋商报价将不会因国家政策调整及市场变化因素而得到调整。 1.3 采购人不承担任何补充费用。任何有选择的报价将不予接受。 2.付款方式和程序： A 结算方式： 由采购人以人民币负责结算，在付款前，供应商必须开具相应金额的发票给采购人。 B 付款方式： 付款方式：合同签订后支付合同总价款的 30%，完成基础设计概算审查后支付合同总价款的 30%，提交全部施工图审查合格后支付合同合同总价款的 30%，竣工验收后支付合同总价款的 10%。 **如因供应商责任而造成延期，每超过一天按合同总价款的 1‰支付采购人误期赔偿金。**

5	**质量保证：** 1、所有服务质量必须符合国家有关规范和相关政策； 2、所有服务质量必须符合行业标准； 3、所有因服务质量出现的问题由成交单位负责解决并承担所有费用。
6	**技术支持：**提供全年 7*24 小时技术支持；
7	**验收：** 由采购人和供应商共同对项目整体进行验收。 验收标准：项目实施完毕后，并符合验收条件，由采购人、专家和供应商共同对项目整体进行验收。如听取采购人、供应商对项目实施的情况汇报；现场查看和听取使用人使用情况汇报；审阅项目相关资料；验收小组成员发表评价意见、形成验收报告等过程进行详细描述和提出要求；验收合格后，填写验收单，双方签字生效。 按竞争性磋商文件、磋商响应文件及澄清函等技术指标进行验收。各项指标均应符合验收标准及要求。 验收依据： 合同文本； 响应文件及澄清函、竞争性磋商文件； 国家和行业制定的相应的标准和规范。
8	**知识产权：** 供应商应保证投标服务不会出现因第三方提出侵犯其专利权、商标权或其它知识产权而引发法律或经济纠纷，否则由供应商承担全部责任。任何被供应商用于未经授权的商业目的行为所造成的违约或侵权责任由供应商承担。
9	**违约责任：** 依据《中华人民共和国民法典》、《中华人民共和国政府采购法》的相关条款和本合同约定，成交供应商未全面履行合同义务或者发生违约，采购单位会同采购代理机构有权终止合同，依法向成交供应商进行经济索赔，并报请政府采购监督管理机关进行相应的行政处罚。采购单位违约的，应当赔偿给成交供应商造成的经济损失。

第四章 合同条款及格式

建设工程设计合同

合同编号：

工程名称： _____

工程地点：陕西省榆林市_____

设计证书等级： _____

发包人：（发包人全程，以下简称“甲方”）

设计人：（设计单位全称，以下简称“乙方”）

签订地点：陕西省榆林市_____

签订日期： _____年____月____日

依据《中华人民共和国民法典》《中华人民共和国建筑法》《建设工程勘察设计管理条例》《陕西省建设工程勘察设计管理办法》及榆林市关于政府投资项目建设管理的相关规定，结合本工程实际情况，甲乙双方本着平等自愿、公平诚信、协商一致的原则，订立本合同，以资共同遵守。

第一条 合同订立依据

1.国家、陕西省及榆林市现行的建设工程勘察设计、招投标、造价管理、政府采购等相关法律、法规、规章及技术标准、规范；

2.本工程的政府投资项目立项批复文件（文号：）、规划选址意见（文号：）、政府采购中标 / 成交通知书（文号：_____）等有效批准文件；

3.甲方的设计任务书及双方确认的其他技术要求。

第二条 工程设计项目概况

本工程为政府投资项目，资金来源为财政预算资金 / 专项债券资金 / 其他政府合规资金，项目已完成相关审批程序，具体设计内容如下：

设计阶段	项目规模（建筑面积/用地面积/建设内容）	设计范围（建筑/结构/给排水/电气/暖通等）	设计深度要求	备注
方案设计			符合榆林市规划部门审批要求	
基础设计			达到概算编制及审批深度	
施工图设计			符合施工招标及现场施工要求，满足榆林市施工图审查标准	
后续服务	设计交底、现场配合、竣工验收等	全过程设计技术服务	符合工程建设各阶段技术支持要求	

第三条 甲乙双方提交资料及文件约定

（一）甲方应向乙方提交的资料及文件

甲方对所提交资料的真实性、完整性、合法性、有效性负责，若因资料缺失、错误导致设计返工、延误，由甲方承担全部责任及费用。

资料/文件名称	份数	提交日期	交接人	备注（审批文号/原件/复印件）
项目立项批复文件				
规划选址意见书、用地红线图				
现状地形测绘图、地质勘察报告（若有）				
设计任务书、甲方明确的技术要求				
其他相关审批文件 / 基础资料				

（二）乙方应向甲方交付的设计资料及文件

乙方交付的设计文件应符合国家、陕西省及榆林市相关技术标准，满足本合同约定的设计深度，且通过相关部门审批 / 审查，具体交付内容如下：

序号	文件名称	文件份数	提交时间
1	基础工程设计概算	份	
2	施工图	份	
3	电子版（PDF格式）文件	1 CDs	
4	其他设计相关资料		

注：交付日期若因甲方资料提交延误、设计要求变更等非乙方原因顺延，乙方应出具书面顺延说明，经甲方确认后生效。

第四条 设计费用及支付方式

（一）设计费用计算及总额

本工程设计费按照《工程勘察设计收费标准（2002 年版）》、陕西省及榆林市政府投资项目设计费相关规定，结合政府采购中标 / 成交价格确定，本合同的不含税价款为人民币（大写）　　（小写：￥　　元），增值税价款为人民币（大写）　　（小写：￥　　元），合同总价款为：　　元（小写：￥　　元）。

该费用为固定总价，包含乙方完成本合同约定全部设计工作、后续技术服务、图纸打印、资料装订、税费等所有费用，除本合同约定的设计变更外，甲方不再支付其他任何费用。

（二）设计费支付进度（适配政府财政资金支付流程）

本合同项目采用一段式设计，设计费支付严格按照榆林市政府财政资金拨付管理规定执行，甲方在收到乙方合规付款申请及相关凭证后，及时办理财政支付手续，具体支付节点如下：

1. 首付款（定金）：合同签订后支付合同总价款的 30%，；该定金抵作设计费，乙方未履行合同的，双倍返还定金。

2. 完成基础设计概算审查后：乙方提交审批通过的基础设计概算书，经甲方确认后____日内，甲方支付设计费总额的 30%，即￥_____元。

3. 提交全部施工图审查合格后：乙方提交审查合格的施工图设计文件，经甲方确认后____日内，甲方支付设计费总额的 30%，即￥_____元。

4. 尾款：本工程竣工验收合格，乙方完成全部后续设计服务后____日内，甲方一次性支付剩余设计费（设计费总额的 10%），即￥_____元。

（三）付款凭证要求

乙方申请付款时，应向甲方提供以下合规凭证，否则甲方有权顺延付款，不承担违约责任：

1. 正式的增值税专用发票（符合政府财务报销要求）；

2. 设计文件交付交接单（甲方签字盖章确认）；

3. 相关部门的审批 / 审查合格文件（对应支付节点）；

4. 甲方要求的其他合规资料。

（四）税费约定

本合同设计费总额已包含增值税及其他所有税费，乙方应按照国家税收法规及陕西省、榆林市相关规定足额纳税。

第五条 双方责任

（一）甲方责任

1. 按本合同约定及时、完整向乙方提交设计所需基础资料及审批文件，若需变更设计要求，应提前____日向乙方出具书面设计变更通知书，否则乙方有权拒绝变更，若因此导致设计返工、费用增加或工期延误，由甲方承担责任，增加的设计费双方另行协商签订补充协议。

2. 及时组织设计文件的报批、审查工作，配合乙方对接榆林市规划、住建、财政等相关政府部门，在收到乙方提交的设计文件后____日内出具书面确认 / 审查意见，逾期未答复的，视为认可该设计文件。

3. 按本合同约定及政府财政资金支付流程及时支付设计费，若逾期支付，每逾期一日，按逾期支付金额的万分之三向乙方支付违约金（违约金总额不超过逾期支付金额的 30%）；逾期超过 30 日的，乙方有权暂停设计工作，由此造成的工期延误及损失由甲方承担。

4. 为乙方现场勘察、设计交底、现场配合等工作提供必要的协助（如现场通行、相关单位协调等），承担乙方工作人员现场服务的必要差旅、食宿费用（双方另行约定标准）。

5. 保护乙方的设计成果知识产权，未经乙方书面同意，不得擅自复制、转让、使用本合同项下的设计文件，不得委托第三方修改乙方的设计成果。

6. 本工程为政府投资项目，甲方应严格执行榆林市政府投资项目管理规定，若因项目审批、资金拨付等政府程序导致合同履行延误，应及时书面通知乙方，双方协商顺延合同履行期限。

（二）乙方责任

1.具备本工程设计所需的资质等级及技术能力，组建符合项目要求的设计团队，指定项目负责人（姓名：，职称：，联系电话：_____）负责本项目设计全过程对接，项目负责人及主要设计人员不得擅自更换，如需更换，应提前____日书面通知甲方并经甲方同意，且更换人员的资质、能力不低于原人员。

2.严格按照国家、陕西省及榆林市相关法律、法规、技术标准、规范及本合同约定进行设计，保证设计文件的合法性、合规性、准确性、完整性，满足审批、审查及施工要求，对设计成果的质量终身负责；若因设计错误、疏漏导致工程质量事故、返工或损失，乙方应承担全部赔偿责任（包括但不限于工程返工费用、直接经济损失等），并免收直接受损失部分的设计费。

3.按本合同约定的时间交付设计文件，若因乙方自身原因延误交付，每逾期一日，按设计费总额的万分之三向甲方支付违约金（违约金总额不超过设计费总额的 30%）；逾期超过 30 日的，甲方有权解除合同，乙方应双倍返还定金，并赔偿甲方的实际损失。

4.配合甲方完成设计文件的报批、审查工作，及时根据审批 / 审查意见修改、完善设计文件（非乙方设计原因的修改，费用另行协商），在规定时间内提交修改后的文件。

5.提供本合同约定的后续技术服务，包括设计交底、图纸会审、现场施工技术指导、参与隐蔽工程验收、竣工验收等，在收到甲方现场技术咨询后____小时内予以答复，必要时在____日内派员到现场处理问题。

6.保护甲方提交的基础资料、技术信息等商业秘密及政府信息，未经甲方书面同意，不得向任何第三方泄露，合同终止后仍承担保密责任。

7.设计文件中不得指定建筑材料、设备的生产厂、供应商（榆林市政府规定的定点采购产品除外），若甲方要求配合加工定货，乙方应予以协助，相关费用由甲方承担。

8.乙方提交的设计文件应符合榆林市政府投资项目概算控制要求，若基础设计概算超出甲方立项批复的投资总额，乙方应无偿修改设计，直至概算符合要求。

第六条 设计变更及补充协议

1.本合同履行过程中，甲方如需变更设计内容、规模、标准等，应出具书面设计变更通知书，明确变更内容及要求；

2.乙方收到设计变更通知书后，应在____日内出具设计变更方案及费用测算，经甲方书面确认后，方可进行设计修改；

3.因设计变更导致乙方设计工作量增加的，增加的设计费由双方按《工程勘察设计收费标准》及实际工作量协商确定，签订补充协议作为本合同的组成部分；

4.设计变更未签订补充协议的，乙方有权拒绝进行设计修改，甲方不得以此为由要求乙方承担违约责任。

第七条 合同的解除与终止

（一）合同解除

1.甲乙双方协商一致，可以书面解除本合同；

2.甲方逾期支付设计费超过 30 日，经乙方书面催告后仍未支付的，乙方有权书面解除本合同，甲方应支付乙方已完成设计工作的设计费，并承担违约责任；

3.乙方未按本合同约定交付设计文件超过 30 日，经甲方书面催告后仍未交付的，或设计文件存在重大质量问题无法通过审批 / 审查的，甲方有权书面解除本合同，乙方应双倍返还定金，并赔偿甲方的实际损失；

4.因不可抗力致使合同无法继续履行的，双方均可解除合同，互不承担违约责任，已完成设计工作的设计费按实际工作量结算。

（二）合同终止

本合同自双方履行完全部义务（乙方完成全部设计工作及后续服务，甲方支付全部设计费）之日起终止；合同终止后，双方仍应承担本合同约定的保密、质量终身责任等义务。

第八条 违约责任

1.本合同约定的违约金、赔偿金均应在双方确认责任后____日内支付，逾期支付的，按逾期金额的万分之三支付滞纳金；

2.一方违约后，另一方应采取合理措施防止损失扩大，否则对扩大的损失无权要求赔偿；

3.乙方因设计质量问题造成工程重大质量事故的，除承担赔偿责任外，还应按相关法律法规接受行政处罚，甲方有权追究其法律责任；

4.甲方未按政府规定履行项目审批程序，导致乙方设计文件无法使用的，甲方应支付乙方已完成设计工作的设计费，乙方不承担违约责任。

第九条 不可抗力

1.本合同所称不可抗力，是指不能预见、不能避免并不能克服的客观情况，包括但不限于自然灾害（地震、洪水、台风等）、政府行为（征收、征用、政策调整等）、社会突发事件等；

2.发生不可抗力的一方，应在不可抗力发生后____小时内书面通知对方，并在____日内提供有效证明文件，双方应及时协商顺延合同履行期限或解除合同；

3.因不可抗力导致设计文件延误交付或设计费逾期支付的，双方互不承担违约责任，工期及付款期限相应顺延。

第十条 争议解决

本合同履行过程中发生的争议，甲乙双方应首先通过友好协商解决；协商不成的，按下列第____种方式解决：

1.向榆林市仲裁委员会申请仲裁（仲裁裁决为终局裁决，双方均应履行）；

2.向工程所在地（榆林市 XX 区 / 县）人民法院提起诉讼。

争议解决期间，除争议事项外，本合同其他条款继续履行。

第十一条 其他约定

1.本工程设计成果的著作权：除甲方支付全部设计费后享有设计文件的使用权外，设计成果的著作权归乙方所有，甲方不得用于本合同以外的其他项目；

2.本合同未尽事宜，双方可签订补充协议，补充协议与本合同具有同等法律效力；

3.本合同所有附件（设计任务书、中标通知书、审批文件等）均为本合同不可分割的组成部分，与本合同具有同等法律效力；

4.本合同一式____份，甲方执____份，乙方执____份，报送榆林市____部门备案____份（如需），具有同等法律效力；

5.本合同自双方签字盖章之日起生效（需财政部门审批的，自审批通过之日起生效）。

发包人（甲方）：_____

（盖章）

法定代表人 / 授权委托人（签字）：_____

联系电话：_____

地址：_____

日期：_____年____月____日

设计人（乙方）：_____

（盖章）

法定代表人 / 授权委托人（签字）：_____

设计资质证书编号：_____

联系电话：_____

地址：_____

日期：_____年____月____日

备案单位（如需）：_____

（盖章）

备案日期：_____年____月____日

第五章 采购内容及要求

一、项目名称

榆林中科洁净能源创新研究院榆横综合中试及示范基地二期项目设计服务项目

二、项目背景

为深入贯彻习近平总书记关于能源革命重要论述和来陕考察重要讲话重要指示，落实榆林能源革命创新示范区创建部署会议有关要求，深化双方在能源安全保障和绿色低碳转型等领域全方位、多层次合作，进一步推广地院合作成功模式，共同促进榆林煤化工产业高端化、多元化、低碳化发展，加快关键核心技术攻关，推动榆林能源革命创新示范区创建工作持续走深走实，助力陕西打造万亿级现代能源产业集群，为我国推动能源革命提供有力技术支撑。

中试基地是榆林能源革命创新示范区的重要应用平台和载体，充分发挥资源集聚、科技攻关、成果转化和辐射带动作用，重点承担榆林及周边、能源陕西实验室乃至全国科研院所（高校）有关现代煤化工、精细化工、新能源、先进装备制造业等前沿领域的中试和成果转化，优先支持人工智能赋能化工以及多能融合技术项目，助推技术快速实现产业化，为榆林建设世界一流高端能源化工基地和创建榆林能源革命创新示范区的成果落地提供有力支撑，现启动榆横综合中试及示范基地二期项目设计工作。

三、项目概况

1、规划范围：规划用地位于 B5 路以东，标准化厂房用地南侧，西至 B5 路、东至科创建设集团高能园区项目用地边界、北至标准化厂房用地边界，南至 A2 路。总规划用地约 137 亩。

2、基地现状：规划用地范围内为尚未开发利用的土地。这些空地为后续的规划建设提供了较为充足的空间。此外，规划用地范围内部还存在一条东西向的天然气埋地管道，后续需拆除移位。

三、设计依据

本项目规划设计必须按照国家现行的专业技术规范与标准执行。其规范与标准主要有（但不仅限于此）：

1.《化工园区中试基地建设导则》（GB/T 44710-2024）；

2.《石油化工企业设计防火标准（2018 年版）》（GB 50160-2008）；

3.《建筑设计防火规范（2018 年版）》（GB 50016-2014）；

4.《建筑地基基础设计规范》（GB 50007-2011）；

5.《供配电系统设计规范》（GB 50052-2009）；

6.《石油化工污水处理设计规范》（GB 50747-2012）；

7.《石油化学工业污染物排放标准》（GB 31571-2015 ）；

8.国家、陕西省以及行业现行其他相关的法律、法规及文件。

四、设计目标

1、项目的建设有利于促进科研项目的落地转化。

2、项目的建设能够让后续中试装置建设仅考虑中试装置本体的建设安装，不再受限于基建工程，能够大幅缩短中试装置的建设时间，加快试验进程，促进中试的产业化转化。

3、实现基础设施、公共配套设施和安全保障设施的专业化共建共享，有利于应急保障能力建设，能够保障应急管理系统的及时响应。

4、优化基地资源配置情况，减少了企业单独建设公用工程网造成的能源资源浪费。统一的规划也促使土地能够得到高效利用。

5、与中试及示范基地一期项目形成互补。一方面充分识别出一期项目相关设备设施的余量，和二期需求进行匹配，充分依托一期项目的设备设施，合理确定二期相关设备设施的设计能力，在达到设计功能需求的前提下充分利用一期设备设施余量、尽量降低二期项目投资；另一方面，要针对一期项目运行中暴露出的问题、短板等，在二期项目设计中予以补齐、优化、解决等，确保一二期项目形成良性的功能互补。

五、设计原则

1、坚持安全、环保、可持续的科学发展观，贯彻国家有关方针政策，实现产业优化调整升级。

2、本着节约投资、减少占地、减少定员的原则，借鉴国外先进经验，努力做到安全可靠、技术先进、经济合理，达到先进水平。

3、高度重视环境保护，严格控制环境污染，严格遵守所在国家的有关环境保护、劳动安全卫生等方面的法规，采取坚实有力的措施减少污染物的排放。主

体工程与环境保护、安全生产、工业卫生同步考虑，以减少和消除工厂生产对环境的污染及对职工健康的危害。

4、严格执行现行的法律、法规、国家颁布的一般性规范和标准及行业规范和标准的要求。

六、设计内容

榆横综合中试及示范基地二期项目中的公辅工程，主要建设内容包括：

（1）新建初期雨水收集及事故水池。本项目初期雨水依托一期初期雨水及事故水池，本次新建有效容积为 300m^3 的缓冲池，二期缓冲池内的雨水、事故水通过转输设施送至一期初期雨水及事故水池。

（2）新建污水预处理设施。入驻中试及示范基地二期项目的装置产生的生产污水由各入驻企业自行进行收集，然后进入本次新建的污水预处理设施进行处理，达到榆横园区有机污水处理厂的水质要求后外送处理。本次新建的污水预处理设施的处理量暂按 5t/d 考虑。

（3）新建 VOC_S 处理设施。VOC_S 处理设施主要处理装置生产、储存等过程中产生的工艺废气以及事故工况下产生的、不适宜排放至火炬的废气。本次新建尾气处理设施采用 TO 炉＋脱硝技术，主要包含 TO 焚烧炉、脱硝反应器、余热回收等单元。

（4）新建变配电所。根据招标人提供的二期项目预估用总电量为 8100kW，而目前一期项目变电所（全厂性）已满负荷运行，故本次新增变配电所一座，变配电所内设有高、低压配电室，变压器室及值班室，设置 4 台 2500kVA 干式变压器。

（5）新建机柜间。二期规划 15 套中试装置，规划的单套装置按照新增 5 个机柜考虑，一期已建控制室无余量，故二期新建机柜间，机柜间占地面积为 356 ㎡。

（6）新建甲类仓库。根据中试及示范基地一期项目情况，本次新建甲类仓库，甲类仓库占地面积为 750 ㎡。

（7）新建检维修厂房。根据中试及示范基地一期项目情况，本次新建检维修厂房，检维修厂房占地面积为 1083 ㎡。

（8）新建标准化厂房。根据中试及示范基地一期项目标准化厂房入驻现状

和拟入驻项目情况，本项目新建 3 座标准化厂房，面积为 1202 ㎡。

（9）新建二期工艺及热力管网。热力管网包括二期项目所需的低压蒸汽、低压蒸汽凝液、压缩空气、仪表风、氮气、脱盐水、燃料气、工艺废气等工艺及公用工程管道和管廊管架等。

（10）一期循环水系统改造。目前中试及示范基地一期项目循环水系统存在循环水泵流量大，但实际循环水用水量较小，存在供水量和需求量偏差较大的问题。本次需根据实际情况对一期循环水系统进行适应性改造。

（11）一期脱盐水系统改造。中试及示范基地一期项目脱盐水站采用离子交换（强酸-除碳-强碱）工艺进行除盐，根据实际运行情况，当前脱盐水制备系统水质不能满足工艺用水需求，需对脱盐水站进行改造，增加反渗透系统。

（12）一期空压制氮站改造。目前一期空压制氮站所产氮气量不能同时供应一期与二期，需新增两个 30m^3 的液氮储罐以及 2 台汽化器，每台汽化器处理量 400m^3/h。

（13）一期地面火炬设施搬迁。在中试基地二期项目规划建设条件下，为保障一期、二期整体安全生产，防范安全风险，因安全角度需要，需对一期地面火炬进行搬迁。二期项目建设后，将火炬搬迁至厂区东侧，是对厂区安全布局的优化调整，使火炬与其他生产设施、人员区域形成有效安全隔离。

设计招标范围：与本项目建设相关的以及办理手续必须的全部设计内容，包含但不限于基础工程设计(含概算和安全设施设计、消防设计等专篇)、详细工程设计及配合审查(包括但不限于安全设施设计专篇审查、施工图审查、消防设计审查等)、报批等所有与本项目设计相关的内容。

七、设计深度及成果要求

在榆林中科洁净能源创新研究院榆横综合中试及示范基地二期项目可行性研究的基础上，编制基础设计文件及详细设计文件，成果主要由文本、图表、说明书以及各种必要的技术研究资料组成，需分别满足相关规范深度要求。

7.1 主要成果包括：

7.1.1 基础工程设计

基础工程设计深度满足 SPMP-STD-EM2004-2016《石油化工工厂基础工程设计内容规定》、SPMP-STD-EM2003-2016《石油化工装置基础工程设计内容规定》要求。

根据需要提供项目安全设施、环保、消防、职业健康卫生等专篇设计；

最终成果：提供全套基础工程设计文件，不少于 8 套；电子文件一份。

7.1.2 详细工程设计

详细工程设计深度满足 SPMP-STD-EM2005-2016《石油化工装置详细工程设计内容规定》要求。

最终成果：提供全套详细工程设计文件，设计文件不少于 8 套；电子文件一份。

7.2 设计周期

60 日历天，即设计周期总有效期限不超过 60 日历天（客观因素除外），投标人应根据招标人要求安排工作，具体如下:

（1）基础工程设计：在项目可行性研究报告的基础上开展基础工程设计，基础设计开工会 40 日历天内完成基础工程设计（含概算和安全设施设计、消防设计等专篇）；

（2）详细工程设计：依据审批通过的基础工程设计文件 20 日历天内完成详细工程设计。

第六章 评标办法

一．评审方法

按照中华人民共和国财政部--财库〔2014〕214 号印发《政府采购竞争性磋商采购方式管理暂行办法》的规定，本次评审采用综合评分法，即从质量和服务均能满足磋商文件实质性要求前提下的所有磋商响应文件按照磋商文件中规定的各项因素进行综合评标后，以评标总得分由高到低推荐成交候选人。

二．评审程序

1、按照资审、符合性审查、澄清有关问题、比较与评价、推荐成交候选人名单进行评审。在上一步评审中被废标者，不进入下一步的评审。

磋商小组对各个供应商的响应文件先进行资格审查，再进行符合性审查，审查全都合格的供应商才有参加磋商与承诺的资格。

1.1 资格审查内容为：供应商须知前附表（供应商资质证明文件）

2、符合性审查内容为：

2.1 响应文件的签字、盖章合格；

2.2 磋商报价未超过采购预算；

2.3 响应文件内容齐全，字迹清晰可辨；

2.4 响应文件磋商有效期满足文件要求；

2.5 服务期、付款方式符合磋商文件要求；

2.6 与磋商文件要求条款无重大偏离；

2.7 磋商响应文件中的商务要求是否响应；

2.8 磋商响应文件未按照磋商文件的要求编写；

2.9 法律、法规及磋商文件规定的其他要求。

3、对响应文件含义不明确、同类问题表述不一致或者有明显文字和计算错误的内容，磋商小组可以要求供应商在规定的时间内做出必要的澄清、说明或者纠正。供应商的澄清、说明或者补正应当采用书面形式，有其授权的代表签字，并不得超出磋商响应文件的范围或者改变响应文件的实质性内容。

3.1 澄清文件将作为响应文件的一部分。

3.2 算术错误将按以下方法更正：

3.2.1 响应文件的大写金额和小写金额不一致的，以大写金额为准；

3.2.2 总价金额与按单价汇总金额不一致的，以单价金额计算结果为准；

3.2.3 单价金额小数点有明显错位的，应当以总价为准，并修改单价；

2.2.4 对不同文字文本磋商响应文件的解释发生异议的，以中文文本为准；

3.2.5 对于供应商不接受对其错误的更改，其磋商属于无效磋商情形。

三、享受的政府采购政策

1、落实政府采购政策：落实促进支持中小企业、监狱企业、残疾人福利性单位发展、脱贫攻坚工作的政策。

1.1 针对中小型企业的说明：

根据《政府采购促进中小企业发展管理办法》（财库〔2020〕46 号）及《中小企业划型标准规定》（工信部联企业〔2011〕300 号）。不允许大型及以上企业参与投标,响应单位不再享受价格分优惠。中小微企业在响应文件中,必须提供《中小企业声明函》。未在响应文件中提供《中小企业声明函》,其响应文件为不实质响应采购文件,为无效响应。

小微企业在投标文件中必须提供《中小企业声明函》并加盖公章，未提交则不享受相关小微企业价格扣除政策；监狱企业必须提供由省级以上监狱管理局、戒毒管理局（含新疆生产建设兵团）出具的属于监狱企业的证明文件；残疾人福利性单位必须提供《残疾人福利性单位声明函》，供应商提供的《残疾人福利性单位声明函》与事实不符的，依照《政府采购法》第七十七条第一款的规定追究法律责任。在投标文件中未提供相关材料、资料的，不享受评审优惠政策。

如供应商提供虚假材料，将按“政府采购法”相关规定处理并由政府监管部门给予严肃处理。

1.2、落实政府采购政策：落实促进支持中小企业、监狱企业、残疾人福利性单位发展、脱贫攻坚工作的政策(**不专门面向中小企业的采购项目(或采购包)，执行以下条款**)。

1.2.1《政府采购促进中小企业发展管理办法》（财库〔2020〕46 号）

在政府采购活动中，供应商提供的货物、工程或者服务符合下列情形的，享受《办法》规定的中小企业扶持政策:

(一)在货物采购项目中，货物由中小企业制造，即货物由中小企业生产且使

用该中小企业商号或者注册商标；

(二)在工程采购项目中，工程由中小企业承建，即工程施工单位为中小企业；

(三)在服务采购项目中，服务由中小企业承接，即提供服务的人员为中小企业依照《中华人民共和国民法典》订立劳动合同的从业人员。

在货物采购项目中，供应商提供的货物既有中小企业制造货物，也有大型企业制造货物的，不享受《办法》规定的中小企业扶持政策。

以联合体形式参加政府采购活动，联合体各方均为中小企业的，联合体视同中小企业。其中，联合体各方均为小微企业的，联合体视同小微企业。

依据《办法》规定享受扶持政策获得政府采购合同的，小微企业不得将合同分包给大中型企业，中型企业不得将合同分包给大型企业。

根据《政府采购促进中小企业发展管理办法》的通知（财库〔2020〕46 号）规定，参加政府采购活动的中小企业应当提供《中小企业声明函》。供应商提供的《中小企业声明函》原件必须真实，否则，按照有关规定予以处理。

根据《政府采购促进中小企业发展管理办法》（财库〔2020〕46 号）及《关于进一步加大政府采购支持中小企业力度的通知》财库〔2022〕19 号的相关规定，货物服务小微企业报价给予 20%的扣除，用扣除后的价格参加评审。适用招标投标法的政府采购工程建设项目，采用综合评分法但未采用低价优先法计算价格分的，评标时应当在采用原报价进行评分的基础上增加其价格得分的 3%作为其价格分。

接受大中型企业与小微企业组成联合体或者允许大中型企业向一家或者多家小微企业分包的采购项目，对于联合协议或者分包意向协议约定小微企业的合同份额占到合同总金额 30%以上的，对联合体或者大中型企业的报价给予 6%(工程项目为 1%)的扣除，用扣除后的价格参加评审。适用招标投标法的政府采购工程建设项目，采用综合评分法但未采用低价优先法计算价格分的，评标时应当在采用原报价进行评分的基础上增加其价格得分的 1%作为其价格分。组成联合体或者接受分包的小微企业与联合体内其他企业、分包企业之间存在直接控股、管理关系的，不享受价格扣除优惠政策。

1.2.2《财政部 司法部关于政府采购支持监狱企业发展有关问题的通知》(财库〔2014〕68 号）

监狱企业参加政府采购活动时，应当提供由省级以上监狱管理局、戒毒管理局（含新疆生产建设兵团）出具的属于监狱企业的证明文件。在政府采购活动中，监狱企业视同小型、微型企业。

1.2.3《三部门联合发布关于促进残疾人就业政府采购政策的通知》（财库〔2017〕141 号）；

符合条件的残疾人福利性单位在参加政府采购活动时，应当提供本通知规定的《残疾人福利性单位声明函》，并对声明的真实性负责。在政府采购活动中，残疾人福利性单位视同小型、微型企业，享受预留份额。

残疾人福利性单位属于小型、微型企业的，不重复享受政策。

2、落实优先采购节能、环保产品的政策（所投产品满足以下文件要求中任意一条（及以上），其价格给予 3%的扣除，用扣除后价格参与评审。

2.1 根据《财政部 国家发展改革委关于印发〈节能产品政府采购实施意见〉的通知》（财库〔2004〕185 号）规定“政府采购属于节能产品品目清单的，在技术、服务等指标同等条件下，应当优先采购节能品目清单的节能产品。”

2.2 根据《财政部环保总局关于环境标志产品政府采购实施的意见》（财库〔2006〕90 号）规定“采购人采购的产品属于环境标志产品政府采购清单中品目的，在性能、技术、服务等指标同等条件下，应当优先采购清单中的产品”。

2.3 根据《国务院办公厅关于建立政府强制采购节能产品制度的通知》（国办发〔2007〕51 号）有关要求，“使用财政性资金进行政府采购活动时，在技术、服务等指标满足采购需求的前提下，要优先采购节能产品，对部分节能效果、性能等达到要求的产品，实行强制采购，以促进节约能源，保护环境，降低政府机构能源费用开支。”

2.4 根据《财政部 发展改革委 生态环境部 市场监管总局关于调整优化节能产品、环境标志产品政府采购执行机制的通知》（财库〔2019〕9 号）有关要求，采购人拟采购的产品属于品目清单范围的，采购人及其委托的采购代理机构应当依据国家确定的认证机构出具的、处于有效期之内的节能产品、环境标志产品认证证书，对获得证书的产品实施政府优先采购或强制采购。

2.5 所有投标产品进入 “节能产品政府采购品目清单”的，应提供相关证书复印件，相关证书的颁发机构应来自《参与实施政府采购节能产品认证机构名

录》。

2.6 所有投标产品进入“环境标志产品政府采购品目清单”的，应提供相关证书复印件，相关证书的颁发机构应来自《参与实施政府采购环境标志产品认证机构名录》。

2.7 对于已列入品目清单的产品类别，采购人可在采购需求中提出更高的节约资源和保护环境要求，对符合条件的获证产品给予优先待遇。

2.8 投标供应商在投标文件中对所投标产品为节能、环保、环境标志产品清单中的产品，在投标报价时必须对此类产品单独分项报价，计算出小计金额。未提供节能、环保、环境标志产品计分明细表的不给予计分。

2.9 若节能、环保、环境标志清单内的产品仅是构成投标产品的部件、组件或零件的，则该投标产品不享受鼓励优惠政策。

2.10 同一标段的节能、环保、环境标志产品部分计分只对属于清单内的非强制类产品进行计分，强制类产品不给予计分。

2.11 节能、环保、环境标志产品不重复计分；同时列入国家级清单和省级清单的产品不重复计分。

四、磋商

1.磋商小组根据各磋商供应商响应文件响应情况决定是否与各供应商进行磋商，磋商方式为磋商小组所有成员集中与单一供应商分别进行磋商，并给与参加磋商的供应商平等的磋商机会。

2.经磋商小组评审，质量和服务均能满足磋商文件实质性响应要求的供应商才具有最后报价的机会。供应商应按磋商小组规定的时间进行最后报价，并由法定代表人或其授权人签字，最后报价现场不公布。该磋商报价为不可更改价格，作为磋商小组推荐成交候选人的依据。

3.磋商小组认为供应商的最后报价明显不合理或者低于成本，有可能影响质量和不能诚信履约的，要求其在磋商小组规定的期限内提供书面文件予以解释说明，并提交相关证明材料；如果其不能在磋商小组规定时间内够提供相关材料证明其报价的合理性，其最后报价为无效报价。

五、评审方法

磋商小组从质量和服务均能满足磋商文件实质性响应要求的供应商中，按照

最后得分由高到低的顺序提出成交候选人。

评分内容和评分方式

总分 100 分，每个供应商每项评分因素得分汇总即为最后得分，各项评分因素具体内容及打分标准如下：

评价和比较以投标响应文件为依据，“投标报价、项目分析、服务方案、设计团队组织管理方案、设计进度方案、设计质量控制措施、后期服务方案、人员配置、业绩”等方面进行评审并按照百分制进行赋分。

评标因素	评审内容	分值
投标报价（10 分）	1、价格评分满分为 10 分，以实质性满足磋商文件要求且最终报价最低的供应商的价格为磋商基准价，其价格分为满分。其他供应商的价格分统一按照下列公式计算： 磋商报价得分=（磋商基准价/最终磋商报价）×10 备注：计算分数时四舍五入取小数点后两位。 2、最低报价不是中标的唯一标准。 3、供应商不得以低于成本的报价参加投标。磋商小组认为供应商的报价明显低于其他通过符合性审查供应商的报价，有可能影响服务质量或者不能诚信履约的，应当要求其在评标现场合理的时间内提供书面说明，必要时提交相关证明材料；供应商不能证明其报价合理性的，磋商小组应当将其作为无效投标处理。	10 分
项目分析（9 分）	**一、评审内容** 供应商针对本采购项目分析方案：①项目现状背景分析②项目总体设计思路③项目需求理解分析。 **二、评审标准** 方案各项内容全面详细、阐述条理清晰详尽、符合本项目采购需求，能有效保障本项目实施的得 9 分；每缺少一项内容扣 3 分，每有一处缺陷(缺陷是指：存在不适用项目实际情况的情形、凭空编造、笼统描述、内容前后不一致、内容无法连贯、前后逻辑错误、涉及的规范及标准错误、地点区域错误直接套用其他项目方案、与项目实施特点不匹配、不符合或不满足采购需求实际等任意一种不	**9 分**

	利于项目实施情况)扣 0-1 分，扣完为止。	
设计服务方案（40分）	**一、评审内容** 针对本项目提供各专业的设计服务方案（包含：建筑设计技术方案、方案图纸、效果图等，设计方案须新颖独特、满足国家、行业标准和地方政府的法律法规的要求，能为接下来的初步设计工作开展提供高效、详细的设计指导），包括但不限于：①设计原则、②技术方案、③设备选型、④材料选用等。 **二、赋分依据（满分 40 分）** 方案各项内容全面详细、阐述条理清晰详尽、符合本项目采购需求，能有效保障本项目实施的得 40 分；每缺少一项内容扣 10 分，每有一处缺陷(缺陷是指：存在不适用项目实际情况的情形、凭空编造、笼统描述、内容前后不一致、内容无法连贯、前后逻辑错误、涉及的规范及标准错误、地点区域错误直接套用其他项目方案、与项目实施特点不匹配、不符合或不满足采购需求实际等任意一种不利于项目实施情况)扣 0-1 分，扣完为止。	40 分
设计团队组织管理方案(6 分)	**一、评审内容** 供应商针对本项目制定详细的设计团队组织管理方案：①项目管理机构设置及职责分工；②日常管理制度；③设计服务各方协调管理。 **二、评审标准** 方案各项内容全面详细、阐述条理清晰详尽、符合本项目采购需求，能有效保障本项目实施的得 6 分；每缺少一项内容扣 2 分，每有一处缺陷(缺陷是指：存在不适用项目实际情况的情形、凭空编造、笼统描述、内容前后不一致、内容无法连贯、前后逻辑错误、涉及的规范及标准错误、地点区域错误直接套用其他项目方案、与项目实施特点不匹配、不符合或不满足采购需求实际等任意一种不利于项目实施情况)扣 0-1 分，扣完为止。	6 分
设计进度方案(4 分)	**一、评审内容** 针对本项目设计内容制定详细的设计进度方案，内容至少包	4 分

	含：①设计进度计划安排；②设计进度控制措施。 **二、评审标准** 方案各项内容全面详细、阐述条理清晰详尽、符合本项目采购需求，能有效保障本项目实施的得 4 分；每缺少一项内容扣 3 分，每有一处缺陷(缺陷是指：存在不适用项目实际情况的情形、凭空编造、笼统描述、内容前后不一致、内容无法连贯、前后逻辑错误、涉及的规范及标准错误、地点区域错误直接套用其他项目方案、与项目实施特点不匹配、不符合或不满足采购需求实际等任意一种不利于项目实施情况)扣 0-1 分，扣完为止。	
设计质量控制措施（8 分）	**一、评审内容** 针对本项目设计内容制定详细的设计质量控制措施方案，内容至少包含：①本项目设计质量目标分析②各专业设计质量控制计划及管理措施③设计质量保证体系④后续服务保障体系。 **二、赋分依据（满分 8 分）** 方案各项内容全面详细、阐述条理清晰详尽、符合本项目采购需求，能有效保障本项目实施的得 8 分；每缺少一项内容扣 2 分，每有一处缺陷(缺陷是指：存在不适用项目实际情况的情形、凭空编造、笼统描述、内容前后不一致、内容无法连贯、前后逻辑错误、涉及的规范及标准错误、地点区域错误直接套用其他项目方案、与项目实施特点不匹配、不符合或不满足采购需求实际等任意一种不利于项目实施情况)扣 0-1 分，扣完为止。	8 分
后期服务方案（8 分）	**一、评审内容** 供应商针对本项目后期服务方案，包含但不限于：①后期服务内容及措施；②后期服务人员配置及职责分工；③后期服务便利性；④后期服务承诺。 **二、赋分依据（满分 8 分）** 方案各项内容全面详细、阐述条理清晰详尽、符合本项目采购需求，能有效保障本项目实施的得 8 分；每缺少一项内容扣 2 分，每有一处缺陷(缺陷是指：存在不适用项目实际情况的情形、凭空	8 分

	编造、笼统描述、内容前后不一致、内容无法连贯、前后逻辑错误、涉及的规范及标准错误、地点区域错误直接套用其他项目方案、与项目实施特点不匹配、不符合或不满足采购需求实际等任意一种不利于项目实施情况)扣 0-1 分，扣完为止。	
人员配置（10 分）	项目组(项目负责人除外)，建筑专业负责人具有高级职称同时具有二级注册建筑师证书，得 2.5 分;供排水专业负责人具有高级职称同时具有注册公用设备工程师(给水排水)证书，得 2.5 分;暖通专业负责人具有高级职称同时具有注册公用设备工程师(暖通空调）证书，得 2.5 分；电气专业负责人具有高级职称同时具有注册电气工程师(供配电)证书，得 2.5 分。最高计 10 分； 注：供应商须提供相关人员身份证、毕业证书、职称证书、注册证书扫描件并加盖公章，同时提供项目组人员 2025 年 6 月 1 日至投标截止时间前任意一个月的社保缴纳证明，以上材料未提供或提供不全不得分。	**10 分**
类似项目业绩（5 分）	提供供应商（2020 年 1 月 1 日至今）（以合同签订时间为准），承接过已完成类似项目业绩的，每份计 1 分，满分为 5 分。 提供合同复印件并加盖供应商公章，未提供不得分。	**5 分**

备注：

1）若出现综合得分并列时，按磋商报价由低到高顺序排列；若报价得分仍相同，比较评审因素的量化指标评审得分，此分项得分高者排序在前；若评审因素的量化指标得分仍相同，则由磋商小组无记名投票，得票高者排序在前。

2）磋商响应文件中缺少某分项时，该分项为 0 分。

3）评委打分超过得分界限或未按本方法赋分时，该评委的打分按废票处理。

4）各种计算采用插入法，数字均保留两位小数，第三位“四舍五入”。

5）最低报价不是中标的唯一条件。

6）评标过程中，若出现特殊情况时，由磋商小组决定暂停评标，并提出具体处理意见。

六、定标：

1、评标结果由全体磋商小组成员签字确认。

2、采购人根据评标报告中推荐的成交候选人排列顺序确定成交人，以复函通知采购代理机构。

第七章 响应文件格式

正本/副本

（采购项目编号：　　）

榆林中科洁净能源创新研究院榆横综合中试及示范基地二期项目设计服务项目

磋商响应文件

供应商：_____（盖章）

时　间：_____

第一部分 资格证明文件

一、营业执照、资质证书等主体资格证明文件

二、财务状况报告

三、社保缴纳证明

四、税收缴纳证明

五、信用查询

六、书面声明函

书面声明函

陕西中财招标代理有限公司：

我方作为项目名称：_____（项目编号：_____）的投标供应商，在此郑重声明：

1、在参加政府采购活动前 3 年内的经营活动中____（填“没有”或“有”）重大违法记录。供应商**在参加政府采购活动前 3 年内因违法经营被禁止在一定期限内参加政府采购活动，期限届满的，可以参加政府采购活动，但应提供期限届满的证明材料。**

2、我方_____（填“未被列入”或“被列入”）失信被执行人名单。

3、我方_____（填“未被列入”或“被列入”）重大税收违法案件当事人名单。

4、我方_____（填“未被列入”或“被列入”）政府采购严重违法失信行为记录名单。

如有不实，我方将无条件地退出本项目的采购活动，并遵照《政府采购法》有关“提供虚假材料的规定”接受处罚。

特此声明。

供应商：　　（盖公章）

法定代表人或授权代表：　　（签字或盖章）

日期：　　年　月　日

七、提供具有履行合同所必需的设备和专业技术能力的证明资料或承诺书；

八、投标信用承诺书；

项目名称：_____

供应商：_____

统一社会信用代码：_____法人代表：_____

在本项目标段招投标活动中，我公司（单位）自愿作出以下投标信用承诺：

（一）能严格遵守法律法规、职业道德和行业规范。

（二）不得有以下违法违规行为：1.围标串标；以他人名义或者其他方式弄虚作假投标；出让出租资格、资质证书供他人投标；恶意竞标、强揽工程；以暴力、威胁、利诱等手段阻止或者控制其他潜在供应商参与招投标活动。2.向招投标监督部门、交易中心、招标人、招标代理机构、评审委员会及其成员等当事主体赠送财物。3.投标截止后至中标人确定前，修改或者撤销投标文件。4.在被确定为中标人后无正当理由：不按照招标文件和投标文件与招标人签订合同；在签订合同时向招标人提出附加条件、或者改变投标文件的实质性内容；放弃中标；不按照招标文件的规定提交履约保证金。5.招投标法规定的其它违法违规行为。

（三）若我公司（单位）及相关参与人员违背以上承诺事项，即被视为失信企业（法人），依据《关于对公共资源交易领域严重失信主体开展联合惩戒的备忘录》（发改法规[2018]457 号），自愿接受 1 至 3 年内限制参与公共资源交易活动。

法定代表人（签章）：　　供应商（盖章）：

承诺时间：_____年_____月_____日

说明：本承诺书效力和作用等同投标保证金，其有效期与投标有效期一致。

后附承诺截图

九、不接受联合体投标不允许分包

非联合体不分包投标声明

本单位郑重声明，参加陕西中财招标代理有限公司的项目名称:_____（项目编号：_____）采购活动，为非联合体投标，本项目实施过程由本单位独立承担。

本单位对上述声明的真实性负责。如有虚假，将依法承担相应责任。

供应商：_____（盖公章）

日期：　　年　　月　　日

十、法定代表人/单位负责人身份证明书

单位名称：_____

单位性质：_____

地址：_____

成立时间：_____年_____月_____日

经营期限：_____

姓名：_____性别：_____年龄：_____职务：_____

系_____的法定代表人/单位负责人。

特此证明。

供应商：_____（盖公章）

日期：　　年　　月　　日

附法定代表人/负责人身份证复印件

十一、法定代表人/单位负责人授权委托书

本授权委托书声明：我（法定代表人姓名）系注册于（供应商地址）的（供应商名称）的法定代表人，现代表公司授权下面签字的（被授权人的姓名、职务）为我公司合法代理人，代表本公司参加（采购项目名称）(采购项目编号)的招标活动。代理人在本次投标、磋商、签约中所签署的一切文件和处理的一切有关事物，我公司均予承认。

注：此授权书的有效期与磋商响应文件有效期一致、法人直接参加开标不需要填写此表。

附件：法定代表人身份证、被授权人身份证。

法定代表人身份证复印件	被授权人身份证复印件
法定代表人身份证复印件	被授权人身份证复印件

供应商：_____（公章）

法定代表人（签字并盖章）：_____

被 授 权人（签字确认）：_____

日　　期：_____

十二、榆林市政府采购服务类项目供应商信用承诺书

榆林市政府采购服务类项目供应商信用承诺书

市场主体名称：_____

证件类型：统一社会信用代码

证件号码：_____

法定代表人：_____

承诺有效期限：_____年_____月_____日一 _____年_____月_____日

承诺内容：

为维护公开、公平、公正的政府采购市场秩序，树立诚实守信的政府采购供应商形象，本单位自愿做出以下承诺：

一、承诺本单位严格遵守国家法律、法规和规章，全面履行应尽的责任和义务，全面做到履约守信，具备《政府采购法》第二十二条第一款规定的条件；

二、承诺本单位提供给注册登记部门、行业管理部门、司法部门、行业组织以及在政府采购活动中提交的所有资料均合法、真实、有效，无任何伪造、修改、虚假成份，并对所提供资料的真实性负责；

三、承诺本单位严格依法开展生产经营活动，主动接受行业监管，自愿接受依法开展的日常检查；违法失信经营后将自愿接受约束和惩戒，并依法承担相应责任；

四、承诺本单位自觉接受行政管理部门、行业组织、社会公众、新闻舆论的监督；

五、承诺本单位自我约束、自我管理，重合同、守信用，不制假售假、商标侵权、虚假宣传、违约毁约、恶意逃债、偷税漏税、价格欺诈、垄断和不正当竞争，维护经营者、消费者的合法权益；

六、承诺本单位提出政府采购质疑和投诉坚持依法依规、诚实信用原则，在全国范围 12 个月内没有三次以上查无实据的政府采购投诉；

七、根据政府采购相关法律法规的规定需要作出的其他承诺：_____。

八、按照信用信息管理有关要求，本单位同意将以上承诺在各级信用信息共享平台公示，接受社会监督。若违背以上承诺，同意依据相关规定记入企业信

用档案和在各级信用信息共享平台公示；性质严重的，同意承担相应法律后果和责任，并依法依规列入严重失信名单。

承诺单位（盖章）：

法定代表人（负责人）：

法定代表人（负责人）身份证号：

承诺日期：

注：法定代表人或负责人、主体名称发生变更的应当重新做出承诺；承诺书标题按照工程类、货物类、服务类确定。

供应商参与磋商截止时间前时需在信用中国（陕西榆林）”网站进行注册、登陆，自主上报信用承诺书（网址：https://credit.yl.gov.cn/）。**后附承诺截图**

十三、供应商企业关系关联承诺书

1、供应商股东及股权证明。

2、供应商在本项目磋商中，不存在与其它供应商负责人为同一人， 有控股、管理等关联关系承诺。

2-1、管理关系说明：

我单位管理的具有独立法人的下属单位有：_____。 我单位的上级管理单位有_____ 。

2-2、股权关系说明：

我单位控股的单位有_____。

我单位被_____ 单位控股。

2-3、单位负责人：

3、其他与本项目有关的利害关系说明：

我单位承诺以上说明真实有效，无虚假内容或隐瞒。

供应商名称：_____（加盖单位公章）_____

法定代表人/单位负责人/或被授权人签字：_____

日　　期：_____

第二部分 符合性证明文件

一、磋商响应函

（采购人名称）：

根据贵方（项目名称）（项目编号）磋商文件，签字代表(全名、职务)经正式授权并代表(供应商名称、地址）提交响应文件正本____份、副本一式____份。

1. 愿意按照磋商文件中的一切要求，总报价为：

人民币（大写）：_____；（小写）￥_____元。

2. 已提供投标信用承诺书（保证金）；

3. 供应商将按磋商文件的规定履行合同责任和义务；

4. 供应商已详细审查全部磋商文件，包括修改文件（如有的话）以及全部参考资料和有关附件。我们完全理解并同意放弃对这方面有不明及误解的权利；

5. 供应商同意提供按照贵方可能要求的与其磋商有关的一切数据或资料，完全理解贵方不一定要接受最低价的报价或收到的任何其他报价；

6. 磋商有效期：_____；

7. 与本项目有关的一切正式往来通讯请寄：

地址：_____

邮编：_____

电话：_____

传真：_____

供应商代表签字：_____

供应商名称：_____（公章）

法定代表人或被授权代表签字/或盖章：（签字或盖章）

日　　期：　　年　　月　　日

二、第一次磋商报价表

采购项目编号	
采购项目名称	
总报价 （人民币）	小写金额：_____元。 大写金额：_____元。
服务期	
项目负责人	
其他声明	
备注：表内报价内容以元为单位，保留小数点后两位。	

供应商名称：_____（加盖单位公章）_____

法定代表人/单位负责人/或被授权人签字：

日　　期：_____

三、投标分项报价表

采购项目名称：

采购项目编号：

序号	服务内容	要求	数量	单价（元）	总价（元）
合计					

供应商名称：_____（加盖单位公章）_____

法定代表人/单位负责人/或被授权人签字：

日　　期：_____

注：1.如果按单价计算的结果与总价不一致，以单价为准修正总价。

2.如果不提供详细分项报价将视为没有实质性响应磋商文件。

3.供应商可适当调整该表格式，但不得减少信息内容。

四、供应商承诺书

陕西省政府采购供应商拒绝政府采购领域商业贿赂承诺书

承诺书 I

为响应党中央、国务院关于治理政府采购领域商业贿赂行为的号召，我公司在此庄严承诺：

1、在参与政府采购活动中遵纪守法、诚信经营、公平竞标。

2、不向政府采购人、采购代理机构和政府采购评审专家进行任何形式的商业贿赂以谋取交易机会。

3、不向政府采购代理机构和采购人提供虚假资质文件或采用虚假应标方式参与政府采购市场竞争并谋取中标、成交。

4、不采取“围标、陪标”等商业欺诈手段获得政府采购定单。

5、不采取不正当手段诋毁、排挤其他供应商。

6、不在提供商品和服务时“偷梁换柱、以次充好”损害采购人的合法权益。

7、不与采购人、采购代理机构政府采购评审专家或其它供应商恶意串通，进行质疑和投诉，维护政府采购市场秩序。

8、尊重和接受政府采购监督管理部门的监督和政府采购代理机构招标采购要求，承担因违约行为给采购人造成的损失。

9、不发生其他有悖于政府采购公开、公平、公正和诚信原则的行为。

承诺单位：_____（盖章）

全权代表：_____（签字）

地　　址：

邮　　编：

电　　话：

日　　期：　　年　　月　　日

承诺书Ⅱ

致：陕西中财招标代理有限公司		
作为参加贵公司组织的招标采购项目的投标单位，本公司承诺：在参加本项目招标之前不存在被依法禁止经营行为、财产被接管或冻结的情况，如有隐瞒实情，愿承担一切责任及后果。		
投标单位	法定代表人/单位负责人	日　期
（公章）	（签字或盖章）	年　月　日

承诺书Ⅲ

致：陕西中财招标代理有限公司		
作为参加贵公司组织的招标采购项目的投标单位，本公司郑重申告并承诺：近三年受到有关行政主管部门的行政处理、不良行为记录为____次（没有填零），如有隐瞒实情，愿承担一切责任及后果。		
投标单位	法定代表人/单位负责人	日　期
（公章）	（签字或盖章）	年　月　日

承诺书Ⅳ

致：陕西中财招标代理有限公司		
作为参加贵公司组织的招标采购项目的投标单位，本公司承诺：参加本次投标递交的所有资质证明文件及业绩证明是真实的、有效的，如有隐瞒实情，愿承担一切责任及后果。		
投标单位	法定代表人/单位负责人	日　　期
（公章）	（签字或盖章）	年　月　日

（二）供应商信用承诺书

供应商：_____统一社会信用代码：_____

法定代表人：_____ 承诺有效期限：__年__月_日 至__年__月_日（自递交投磋商响应文件截止之日起 1 年）。

在_____ 项目招投标活动中，我公司（单位）郑重作出以下信用承诺：

（一）能严格遵守法律法规、职业道德和行业规范，具有独立承担民事责任的能力；符合依法依规应当具备的相关资质（资格）条件；具有独立承担中标项目的履约能力；具有良好的商业信誉和健全的财务会计制度；有依法缴纳税收和社会保障资金的良好记录；无法律法规规定禁止开展从业活动情形。所递交文件资料合法、真实、准确、完整、有效。

（二）不得有以下违法违规行为：1. 围标串标；以他人名义或者其他方式弄虚作假投标；出让出租资格、资质证书供他人投标；恶意竞标、强揽工程；以暴力、威胁、利诱等手段阻止或者控制其他潜在供应商参与招投标活动。2. 向招投标监督部门、交易中心、招标人、招标代理机构、评审委员会及其成员等当事主体赠送财物。3. 投标截止后至中标人确定前，修改或者撤销投标文件。4. 在被确定为中标人后无正当理由：不按照招标文件和投标文件与招标人签订合同；在签订合同时向招标人提出附加条件、或者改变投标文件的实质性内容；放弃中标；不按照招标文件的规定提交履约保证金。5. 招投标法规定的其它违法违规行为。

（三）自愿接受招投标监督部门和有关行政监督部门的依法检查。

（四）同意将此信用承诺纳入陕西省公共信用信息平台和榆林市公共信用信息共享平台，并上网公示，接受社会监督。

（五）若我公司（单位）及相关参与人员违背以上承诺事项，即被视为失信企（法人）， 依据《关于对公共资源交易领域严重失信主体开展联合惩戒的备忘录》（发改法规［2018］457 号）， 自愿接受失信联合惩戒和依法给予的行政处罚（处理）， 并依法承担赔偿责任和刑事责任。

法定代表人（签章）： 供应商（盖章）：

承诺时间：_____年___月___日

供应商参与投标截止时间前时需在信用中国（陕西榆林）”网站进行注册、

登陆，自主上报信用承诺书（网址：https://credit.yl.gov.cn/）。

后附承诺截图

（三）供应商委托代理人员信用承诺书

在_____项目招投标活动中，我公司（单位）郑重作出以下信用承诺：

（一）能严格遵守法律法规、职业道德和行业规范，具有独立承担民事责任的能力；符合依法依规应当具备的相关资质（资格）条件；具有独立承担中标项目的履约能力；具有良好的商业信誉和健全的财务会计制度；有依法缴纳税收和社会保障资金的良好记录；无法律法规规定禁止开展从业活动情形。所递交文件资料合法、真实、准确、完整、有效。

（二）不得有以下违法违规行为：1. 围标串标；以他人名义或者其他方式弄虚作假投标；出让出租资格、资质证书供他人投标；恶意竞标、强揽工程；以暴力、威胁、利诱等手段阻止或者控制其他潜在供应商参与招投标活动。2. 向招投标监督部门、交易中心、招标人、招标代理机构、评审委员会及其成员等当事主体赠送财物。3. 投标截止后至中标人确定前，修改或者撤销投标文件。4. 在被确定为中标人后无正当理由：不按照招标文件和投标文件与招标人签订合同；在签订合同时向招标人提出附加条件、或者改变投标文件的实质性内容；放弃中标；不按照招标文件的规定提交履约保证金。5. 招投标法规定的其它违法违规行为。

（三）自愿接受招投标监督部门和有关行政监督部门的依法检查。

（四）同意将此信用承诺纳入陕西省公共信用信息平台和榆林市公共信用信息共享平台，并上网公示，接受社会监督。

（五）若我公司（单位）及相关参与人员违背以上承诺事项，即被视为失信企（法人），依据《关于对公共资源交易领域严重失信主体开展联合惩戒的备忘录》(发改法规［2018］457 号），自愿接受失信联合惩戒和依法给予的行政处罚（处理），并依法承担赔偿责任和刑事责任。

承诺有效期限：__年__月_日 至__年__月_日（自递交投标文件截止之日起 1 年）。

供应商： _____承诺人（签字）：_____

承诺时间：_____年_____月 ____日

供应商参与磋商截止时间前时需在信用中国（陕西榆林）”网站进行注册、登陆，自主上报信用承诺书（网址：https://credit.yl.gov.cn/）。**后附承诺截图**

五、商务条款响应偏离表

采购项目名称：_____

采购项目编号：_____

序号	磋商文件商务要求	磋商文件商务响应	偏离情况

若无偏离请填写“全部”；

供应商名称：_____（加盖单位公章）_____

法定代表人/单位负责人/或被授权人签字：

日　　期：_____

第三部分 响应方案

一、供应商性质及其概况

（一）供应商基本信息

如设立时间、隶属关系、经营范围、资质等级及单位人员情况。

（二）供应商性质

中小企业、残疾人福利性单位投标时，应提供声明函（按下文给定格式）。未提供或未按给定格式提供**声明函**的，将不能享受磋商文件规定的价格扣除，但不影响磋商响应文件的有效性。

监狱企业投标时，应当提供由省级以上监狱管理局、戒毒管理局（含新疆生产建设兵团）出具的属于监狱企业的**证明文件**（格式不做要求）。未提供证明文件的不能享受磋商文件规定的价格扣除，但不影响磋商响应文件的有效性。

附件 1：中小企业声明函（服务）（如需）

中小企业声明函（服务）

本公司郑重声明，根据《政府采购促进中小企业发展管理办法》（财库（2020）46 号）的规定，本公司参加（单位名称）的（项目名称）采购活动，服务全部由符合政策要求的中小企业承接。相关企业的具体情况如下：

（标的名称），属于（采购文件中明确的所属行业）； 承建（承接）企业为（企业名称），从业人员_____人，营业收入为____万元，资产总额为____万元 1，属于（中型企业、小型企业、微型企业）；

以上企业，不属于大企业的分支机构，不存在控股股东为大企业的情形，也不存在与大企业的负责人为同一人的情形。

本企业对上述声明内容的真实性负责。如有虚假，将依法承担相应责任。

企业名称（盖章）：

日 期：

---

[1] 从业人员、营业收入、资产总额填报上一年度数据，无上一年度数据的新成立企业可不填报。

附件 2：残疾人福利性单位声明函（非残疾人福利性单位不填写）

本单位郑重声明，根据《财政部民政部中国残疾人联合会关于促进残疾人就业政府采购政策的通知》（财库〔2017〕 141 号）的规定，本单位为符合条件的残疾人福利性单位，且本单位参加_____单位的_____项目采购活动提供本单位制造的货物（由本单位承担工程/提供服务），或者提供其他残疾人福利性单位制造的货物（不包括使用非残疾人福利性单位注册商标的货物）。

本单位对上述声明的真实性负责。如有虚假，将依法承担相应责任。

单位名称（盖章）：

日期：

附件 3：（如是）监狱企业、福利企业相关资格证明材料

二、响应方案

按照磋商文件的要求编制的响应方案说明书，参照磋商文件《评标方法》各条款的要求，结合采购内容及要求编制磋商响应方案。

格式自拟

供应商名称：_____（加盖单位公章）_____

法定代表人/单位负责人/或被授权人签字：_____

日　　期：_____

附表 1 本项目拟投入人员汇总表

（一）本项目拟投入人员汇总表

序号	姓　名	性别	年龄	学历	工作年限	拟担任的职务	岗位情况

注：1.“岗位情况”须注明该人在本单位是在岗、返聘还是外聘。

2.供应商可适当调整该表格式，但不得减少信息内容。

3.供应商应书面承诺磋商响应文件中人员的真实性。

（二） 本项目拟投入主要人员简历表

姓 名		性 别		年 龄	
职 称		身份证号		专业/年限	
毕业时间		毕业学校		学历/专业	
资格证书		注册时间		从业时间	
是否属供应商固定雇员			为供应商服务时间		
拟在本项目担任职务					
教育和培训背景					
（教育背景从大学开始，包括毕业院校名称、专业、起始时间。培训填写与专业技术、业务有关的内容）					
工作经历					
时 间	参加过的项目名称 及当时所在单位	担任何职	主要工作内容	备 注	

注：1.表后须附身份证、毕业证等证明材料的复印件。

附表 2 类似项目经验

采购项目名称：

采购项目编号：

序号	项目名称	项目内容	金额（万元）	完成日期	服务单位名称、联系人及电话
1					
2					
3					
4					
5					
…					

注：1. 供应商应如实列出以上情况，如有隐瞒，一经查实将导致其报价申请被拒绝。

2. 供应商应提供证明材料（复印件加盖公章装订在响应文件中）。

供应商名称：_____（加盖单位公章）_____

法定代表人/单位负责人/或被授权人签字：

日　　期：_____

附件一：信用承诺上报操作指南

榆林市公共信用信息共享平台
信用承诺上报操作指南

建 设 诚 信 榆 林

榆林市信用办

信用承诺上报 三种方式

数据上报方式

数据上报 部门上报流程
登录系统
输入系统用户名和密码以及验证码
选择上报方式
上报数量少可以通过手工录入，数量多的话，通过下载模板进行上传
01
02
03
04
05
输入网址
在浏览器输入网址 http://111.20.184.10:9188/cas
选择信用承诺系统
信用承诺系统
上报数据
手工录入单条或上传文件完成数据上报

欢迎访问信用中国（陕西榆林）官方网站！ 2025年10月11日 星期六
信用中国 | 信用中国（陕西） | 榆林市人民政府 | 榆林市发展和改革委
信用中国（陕西榆林）
CREDIT.YL.GOV.CN
信用查询
站内文章
搜索
我要查
我要看
我要办
首页
信用动态
政策法规
信用公示
信用服务
信用承诺
信易+
互动交流
头条
新闻
文明之光照亮复兴之路——以习近平文化思想为指引赓续中华文脉、谱写时代华章
习近平率中央代表团抵达乌鲁木齐出席新疆维吾尔自治区成立70周年庆祝活动
榆林动态 | 陕西动态 | 国家动态

欢迎访问信用中国（陕西榆林）官方网站！ 2025年10月11日 星期六
信用中国 | 信用中国（陕西） | 榆林市人民政府 | 榆林市发展和改
信用中国（陕西榆林）
CREDIT.YL.GOV.CN
信用查询
站内文章
请输入企业 / 工商注册号 统一社会信用代码...
搜索
我要查
双公示、承诺、代码
我要看
动态、法规、奖惩
我要办
修复、申报、承诺
首页
信用动态
政策法规
信用公示
信用服务
信用承诺
信易 +
互动交流
当前位置：信用中国（陕西榆林）>>信用承诺（法人）
法人
自然人
主动型承诺
审批替代型承诺
行业自律型承诺
信用修复型承诺
容缺受理型承诺
证明事项型承诺
其他类型承诺
我要承诺
点击办理
起始时间
结束时间
请输入名称或统一社会信用代码...
查询
清空

欢迎访问信用中国（陕西榆林）官方网站！ 2025年10月11日 星期六
信用中国 | 信用中国（陕西） | 榆林市人民政府 | 榆林市发展和改革委
信用中国（陕西榆林）
CREDIT.YL.GOV.CN
信用查询
站内文章
请输入企业 / 工商注册号 统一社会信用代码...
搜索
我要查
双公示、承诺、代码
我要看
动态、法规、奖惩
我要办
修复、申报、承诺
首页
信用动态
政策法规
信用公示
信用服务
信用承诺
信易 +
互动交流
我要承诺（通用型）
我要承诺（投标保证金专用）
适用于榆林市公共资源交易平台

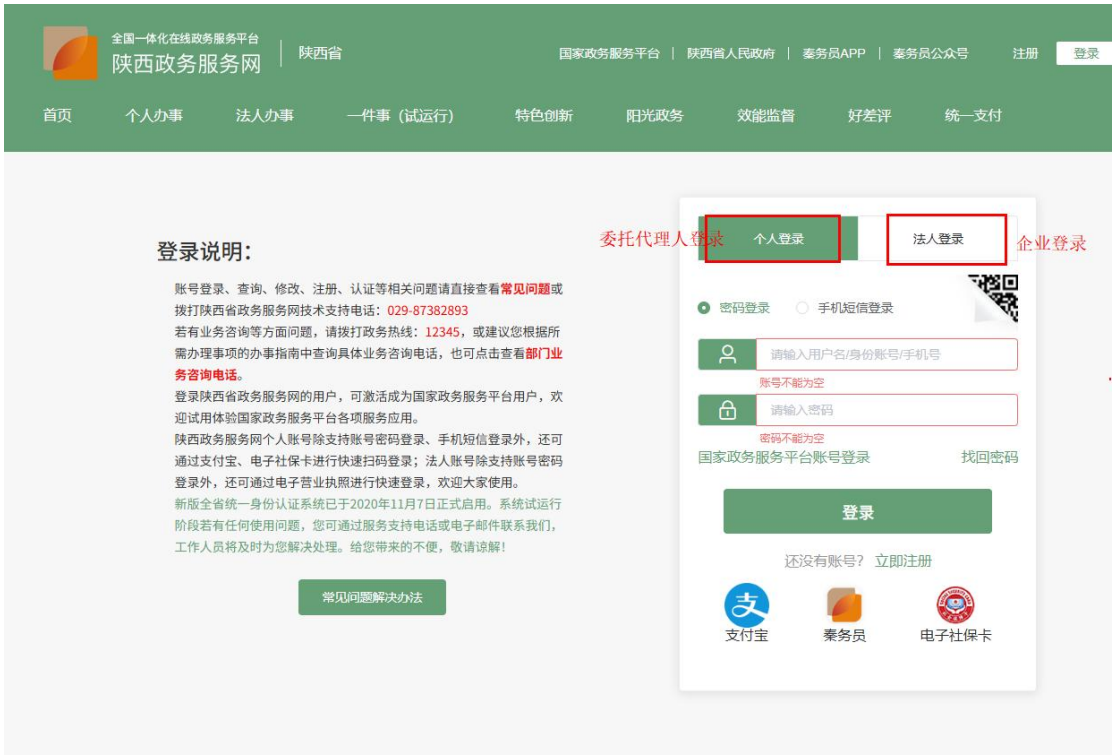
全国一体化在线政务服务平台
陕西政务服务网
陕西省
国家政务服务平台 | 陕西省人民政府 | 秦务员APP | 秦务员公众号
注册
登录
首页
个人办事
法人办事
一件事（试运行）
特色创新
阳光政务
效能监督
好差评
统一支付
登录说明：
账号登录、查询、修改、注册、认证等相关问题请直接查看常见问题或拨打陕西省政务服务网技术支持电话：029-87382893
若有业务咨询等方面问题，请拨打政务热线：12345，或建议您根据所需办理事项的办事指南中查询具体业务咨询电话，也可点击查看部门业务咨询电话。
登录陕西省政务服务网的用户，可激活成为国家政务服务平台用户，欢迎试用体验国家政务服务平台各项服务应用。
陕西政务服务网个人账号除支持账号密码登录、手机短信登录外，还可通过支付宝、电子社保卡进行快速扫码登录；法人账号除支持账号密码登录外，还可通过电子营业执照进行快速登录，欢迎大家使用。
新版全省统一身份认证系统已于2020年11月7日正式启用。系统试运行阶段若有任何使用问题，您可通过服务支持电话或电子邮件联系我们，工作人员将及时为您解决处理。给您带来的不便，敬请谅解！
常见问题解决办法
委托代理人登录
个人登录
法人登录
企业登录
密码登录
手机短信登录
请输入用户名/身份账号/手机号
账号不能为空
请输入密码
密码不能为空
国家政务服务平台账号登录
找回密码
登录
还没有账号？ 立即注册
支付宝
秦务员
电子社保卡

欢迎访问信用中国（陕西榆林）官方网站！ 2025年10月11日 星期六
信用中国 | 信用中国（陕西） | 榆林市人民政府 | 榆林市发展和改革委
信用中国（陕西榆林）
CREDIT.YL.GOV.CN
信用查询
站内文章
请输入企业 / 工商注册号 统一社会信用代码...
搜索
我要查
双公示、承诺、代码
我要看
动态、法规、奖惩
我要办
修复、申报、承诺
首页
信用动态
政策法规
信用公示
信用服务
信用承诺
信易 +
互动交流
信用承诺申请
*承诺主体: 榆林齐家商贸有限公司
*统一社会信用代码: 91610802MA703N2U7P
*承诺人类别: 法人及非法人组织
*承诺事项: --请选择--
*承诺书内容:

信用承诺申请

*承诺主体: 榆林齐家商贸有限公司　　*统一社会信用代码: 91610802MA703N2U7P

*承诺人类别: 法人及非法人组织　　*承诺事项: --请选择--

*承诺书内容:

*违诺责任内容:

*承诺做出日期: 2025-10-11　　承诺截止日期: 请选择承诺截止日期

*承诺事由: 承诺事由

*承诺受理单位: 承诺受理单位　　*承诺受理单位代码: 承诺受理单位代码

备注:

法定代表人: 法定代表人　　法定代表人身份证号码: 法定代表人身份证号码

*承诺书: 未选择文件　选择文件

附件支持上传jpg,pdf文件,大小在2M以内。

提交

常见问题 注意事项

企业登录问题

- 网站账号注册和登录验证都是经省统一验证中心进行
- 网站只支持账号+密码方式登录
- 不支持手机短信验证、支付宝等其他方式登录
- 如果企业已在政务网注册，直接用该账号登录即可
- 如果忘记账号密码，可到政务服务网通过其他方式登录政务网查看账号

常见问题 注意事项

陕西省统一身份验证验证页面进入方式：

- 政务服务网登录地址　https://sfrz.shaanxi.gov.cn
- 信用中国（陕西榆林）页面链接
- 陕西政务服务网（榆林）页面链接

附件二：中小微企业划型标准

中小微企业划型标准如下：					
行业名称	指标名称	计量单位	中型	小型	微型
农、林、牧、渔	营业收入（Y）	万元	500≤Y＜20000	50≤Y＜500	Y＜50
工业	从业人员（X）	人	300≤X＜1000	20≤X＜300	X＜20
	营业收入（Y）	万元	2000≤Y＜40000	300≤Y＜2000	Y＜300
建筑业	营业收入（Y）	万元	6000≤Y＜80000	300≤Y＜6000	Y＜300
	资产总额（Z）	万元	5000≤Z＜80000	300≤Z＜5000	Z＜300
批发业	从业人员（X）	人	20≤X＜200	5≤X＜20	X＜5
	营业收入（Y）	万元	5000≤Y＜40000	1000≤Y＜5000	Y＜1000
零售业	从业人员（X）	人	50≤X＜300	10≤X＜50	X＜10
	营业收入（Y）	万元	500≤Y＜20000	100≤Y＜500	Y＜100
交通运输业	从业人员（X）	人	300≤X＜1000	20≤X＜300	X＜20
	营业收入（Y）	万元	3000≤Y＜30000	200≤Y＜3000	Y＜200
仓储业	从业人员（X）	人	100≤X＜200	20≤X＜100	X＜20
	营业收入（Y）	万元	1000≤Y＜30000	100≤Y＜1000	Y＜100
邮政业	从业人员（X）	人	300≤X＜1000	20≤X＜300	X＜20
	营业收入（Y）	万元	2000≤Y＜30000	100≤Y＜2000	Y＜100

住宿业	从业人员（X）	人	100≤X＜300	10≤X＜100	X＜10
	营业收入（Y）	万元	2000≤Y＜10000	100≤Y＜2000	Y＜100
餐饮业	从业人员（X）	人	100≤X＜300	10≤X＜100	X＜10
	营业收入（Y）	万元	2000≤Y＜10000	100≤Y＜2000	Y＜100
信息传输业	从业人员（X）	人	100≤X＜2000	10≤X＜100	X＜10
	营业收入（Y）	万元	1000≤Y＜100000	100≤Y＜1000	Y＜100
软件和信息技术服务业	从业人员（X）	人	100≤X＜300	10≤X＜100	X＜10
	营业收入（Y）	万元	1000≤Y＜10000	50≤Y＜1000	Y＜50
房地产开发经营	营业收入（Y）	万元	1000≤Y＜200000	100≤X＜1000	X＜100
	资产总额（Z）	万元	5000≤Z＜10000	2000≤Y＜5000	Y＜2000
物业管理	从业人员（X）	人	300≤X＜1000	100≤X＜300	X＜100
	营业收入（Y）	万元	1000≤Y＜5000	500≤Y＜1000	Y＜500
租赁和商务服务业	从业人员（X）	人	100≤X＜300	10≤X＜100	X＜10
	资产总额（Z）	万元	8000≤Z＜120000	100≤Z＜8000	Y＜100
其他未列明行业	从业人员（X）	人	100≤X＜300	10≤X＜100	X＜10
说明：上述标准参照《关于印发中小企业划型标准规定的通知》（工信部联企业〔2011〕300 号），大型、中型和小型企业须同时满足所列指标的下限，否则下划一档；微型企业只须满足所列指标中的一项即可。					

附件三：《陕西省财政厅　中国人民银行西安分行关于深入推进政府采购信用融资业务的通知》（陕财办采〔2023]5 号）

榆林市财政局文件

榆政财采发〔2023〕9 号

榆林市财政局关于转发《陕西省财政厅 中国人民银行西安分行关于深入推进政府采购信用融资业务的通知》的通知

各县市区、榆林高新区、榆神工业区财政局，市级各单位，各政府采购代理机构，各政府采购供应商：

现将《陕西省财政厅 中国人民银行西安分行关于深入推进政府采购信用融资业务的通知》转发你们，请遵照执行。

附件：《陕西省财政厅 中国人民银行西安分行关于深入推进政府采购信用融资业务的通知》

榆林市财政局

2023 年 5 月 8 日

陕西省财政厅 中国人民银行西安分行 文件

陕财办采〔2023〕5号

陕西省财政厅 中国人民银行西安分行 关于深入推进政府采购信用融资业务的通知

各设区市、杨凌示范区、韩城市财政局，中国人民银行西安分行营业管理部、陕西省各中心支行、杨凌支行，省级各单位，各政府采购代理机构，各政府采购供应商，国家开发银行陕西省分行、各政策性银行陕西省分行、各国有商业银行陕西省分行、各股份制商业银行西安分行、各城市商业银行西安分行、邮政储蓄银行陕西省分行、长安银行、西安银行、陕西省农村信用社联合社、陕西秦农农村商业银行、各外资银行（中国）西安分行：

—1—

为深化我省政府采购制度改革，发挥政府采购政策功能，缓解中小企业融资难题，优化政府采购营商环境，根据《中国人民银行 银保监会 发展改革委 工业和信息化部 财政部 市场监管总局 证监会 外汇局关于进一步强化中小微企业金融服务的指导意见》（银发〔2020〕120号）和《陕西省中小企业政府采购信用融资办法》（陕财办采〔2018〕23号）等相关规定，陕西省政府采购综合管理平台（陕西省政府采购网）已实现与中国人民银行征信中心应收账款融资服务平台（以下简称“中征平台”）的互联互通，并在全省推广应用。现就做好中征平台政府采购信用融资业务（即“政采贷”业务）有关事项通知如下：

一、提高对政府采购信用融资工作重要性的认识

政府采购信用融资是指在政府采购过程中，银行机构以信用审查为基础，依据政府采购中标（成交）合同，按照优于一般企业贷款条件向申请融资的中小企业提供资金支持的一种融资模式。政府采购信用融资是解决中小企业发展资金不足的重要举措，对优化政府采购营商环境、促进中小企业高质量发展和转型升级具有重要意义。各级各部门要认真贯彻落实支持中小企业发展的各项政策措施，充分认识政府采购信用融资对缓解中小企业融资难、融资贵问题的重要性，准确把握政策，积极主动作为，提高企业融资获得感和便利性，促进企业持续健康发展。

二、政府采购信用融资基本原则

（一）政府引导，市场运作。各级财政部门、人民银行分支

—2—

机构应加强沟通协作，做好政策引导，深挖政府采购信用融资业务潜力，为推广中征平台融资业务提供有力支持，鼓励企业规范融资，充分发挥市场在资源配置中的决定性作用，激发银行机构、企业等各类市场主体活力。

（二）**银企自愿，风险自担**。银行机构自主决定是否提供信用融资服务以及贷款额度，企业自主决定是否参加融资活动并自主选择合作银行，任何单位和个人不得干预企业选择银行机构及融资方式、干预银行机构向企业提供贷款。扎实做好风险防控，银企双方自行承担风险，各级财政部门、人民银行分支机构不提供任何形式的担保。

（三）**统一平台，分级实施**。各级财政部门、人民银行分支机构结合当地实际，按照本通知要求细化具体措施，稳妥、规范推进中征平台政府采购信用融资业务开展。

三、规范业务流程，促进政府采购信用融资顺利开展

（一）**融资申请及协议签订**。有融资需求的政府采购供应商可结合自身情况在中征平台自主选择银行机构及融资产品，凭政府采购合同向银行机构提出融资申请。银行机构对政府采购供应商进行融资信息审查，决定是否提供融资。双方达成融资意向后签订融资协议，并约定政府采购项目合同回款账户。

（二）**回款账户锁定及成交反馈**。政府采购合同签订前确定融资的，政府采购供应商将约定的政府采购项目回款账户在合同中予以明确。政府采购合同签订后确定融资的，如需修改回款账

户信息，政府采购供应商向采购单位提出变更合同账户申请，经采购单位确认后办理合同变更手续。已经发生融资业务的政府采购合同，回款账户原则上不得变更，确需变更的，政府采购供应商须向银行机构提交书面申请，经银行机构同意后方可提交采购单位进行变更。财政部门根据银行机构反馈的融资成交信息，对相应的政府采购合同进行标记。

（三）**贷款资金放还**。银行机构对政府采购供应商融资申请审核通过后，应及时发放贷款。政府采购供应商应当根据融资协议约定按时归还贷款。

四、落实工作职责，推进政府采购信用融资落地见效

（一）**财政部门**。各级财政部门要做好中征平台政府采购信用融资业务的政策引导，及时推送政府采购信用融资需要的合同信息，加强政府采购供应商的监督管理，督促采购单位依法公开政府采购合同信息，确保信息真实有效。

（二）**人民银行**。人民银行分支机构负责与中征平台的沟通协调，做好辖内银行机构、政府采购供应商入驻中征平台的政策引导，协助政府采购供应商顺利开展政府采购信用融资业务。加强对银行机构的监督和指导，定期统计、汇总和通报银行机构中征平台政府采购信用融资业务开展情况。做好政策宣传，提高中征平台的知名度。

（三）**银行机构**。各地方法人银行机构有意向开展政府采购信用融资业务的，应加快接入中征平台并开通政府采购信用融资

功能模块，在开展业务前应向同级财政部门和人民银行分支机构报备，并提供以下材料：银行机构基本情况、政府采购信用融资产品及具体方案（包括产品名称、申请条件、业务流程、贷款额度、贷款利率、贷款期限、审批时限、优惠承诺、风控措施等）。全国性银行需向上级行申请开展中征平台政府采购信用融资业务的权限，协助政府采购供应商完成中征平台账号的申请开通，在风险可控、业务可持续的基础上，积极开展政府采购信用融资业务，推动中征平台政府采购信用融资规模迅速增长。各银行机构要建立绿色通道，配备专人负责中征平台政府采购信用融资业务，做好融资全流程服务。

已与陕西省政府采购融资平台直接对接的银行机构可按原方式与程序开展业务。

（四）**采购部门**。各采购单位要及时进行采购合同备案和公告，便于银行机构查询和办理融资业务，配合做好回款账户的锁定及变更核准，按照约定支付合同款项，将资金支付到贷款银行的回款账户，保障贷款资金安全回收，降低融资风险，提高银行机构放贷积极性。

（五）**政府采购代理机构**。各政府采购代理机构要发挥桥梁纽带作用，主动宣传政府采购信用融资政策，配合银行机构和政府采购供应商开展政府采购信用融资业务，在采购文件和中标（成交）通知书中列明政府采购信用融资提示条款，告知政府采购供应商在中标（成交）后可申请融资。

—5—

（六）**政府采购供应商**。有融资需求的政府采购供应商要通过中征平台注册账号，向银行机构提供融资申请资料，不得随意变更已约定的融资回款账户，依法合规使用贷款资金。

五、工作要求

（一）**加强组织协调**。各级财政部门、人民银行分支机构要建立工作协作机制，将政府采购信用融资作为政府采购支持中小企业发展的重要抓手，按照任务分工，细化工作措施，确保政府采购信用融资相关政策落实落细。

（二）**加强跟踪督办**。对于已融资的政府采购项目，各级财政部门督促采购单位及时公开合同信息、锁定回款账户和按时支付合同款项。各级人民银行分支机构定期通报辖内中征平台政府采购信用融资业务开展情况，并将其纳入银行机构的年度综合考核评价体系。

（三）**加强政策支持**。人民银行分支机构对开展政府采购信用融资业务的银行机构在央行内部评级、再贷款、再贴现等方面给予支持。银行机构对申请相关业务的中小企业给予融资利率优惠，不得另行收取任何费用，切实降低企业融资成本。

（四）**加强政策宣传**。各级财政部门、人民银行分支机构要通过组织银企对接会、业务推介会等方式向中小企业宣讲政府采购信用融资政策，确保政府采购供应商知晓相关政策。各银行机构要落实好金融服务中小微企业敢贷、愿贷、能贷、会贷长效机制要求，积极向企业宣传推介中征平台政府采购信用融资业务，

共同营造共知、共用、共享的政府采购信用融资氛围。

附件：1.中征平台“政采贷”业务流程图

2.中征平台政府采购供应商用户注册流程

陕西省财政厅　　中国人民银行西安分行

2023年4月13日

（主动公开）

附件1

中征平台“政采贷”业务流程图

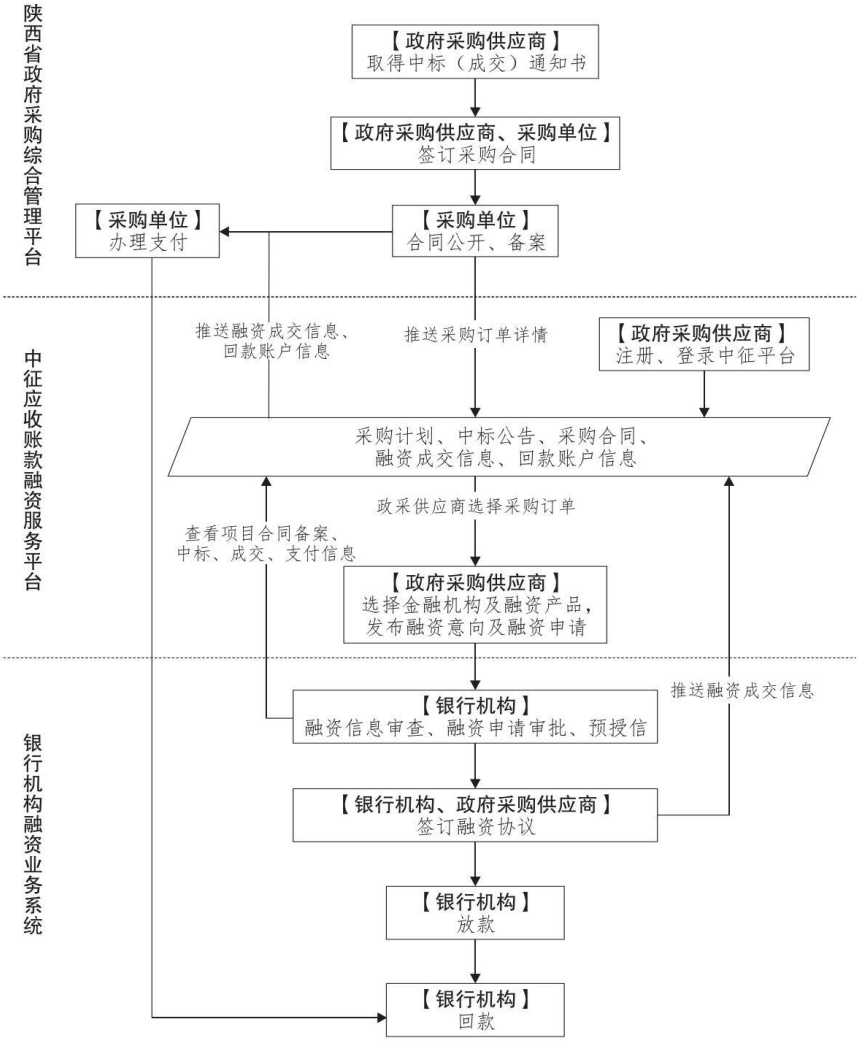

—8—

附件2

中征平台政府采购供应商用户注册流程

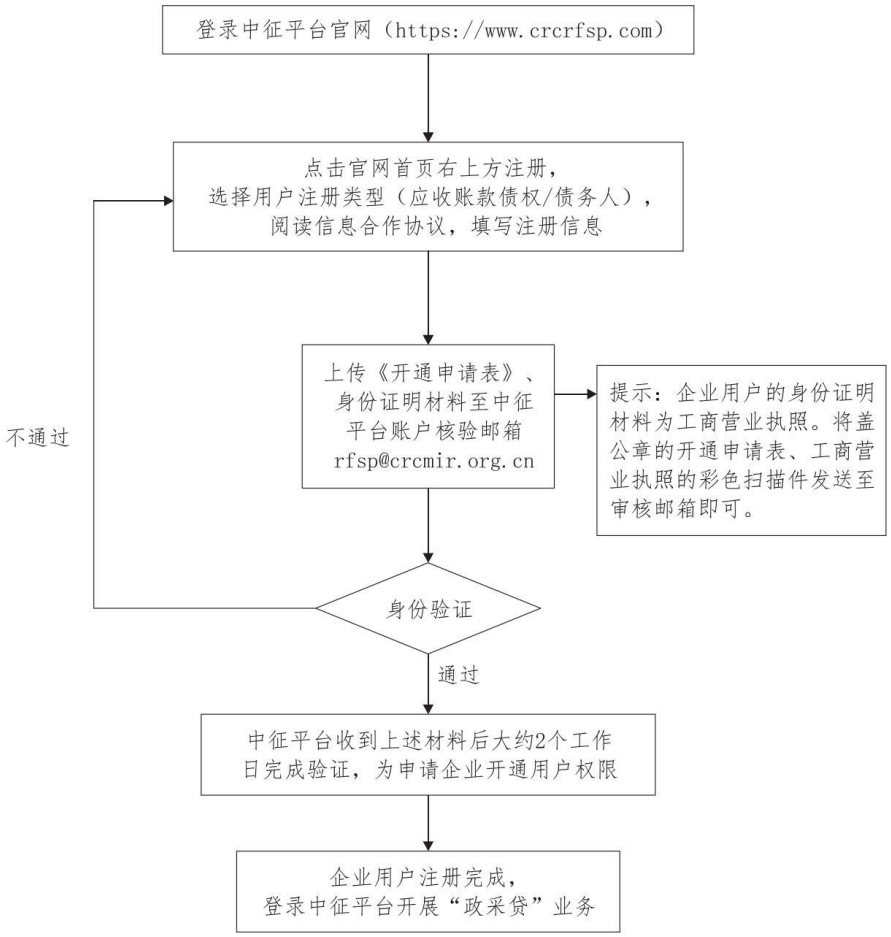

—9—

陕西省财政厅办公室 2023年4月14日印发