

采购项目编号：XYLD-2026-09

榆林市公安局榆阳分局 2026 年公
共安全视频图像及相关信息化系
统运行维护服务项目

招 标 文 件

采 购 人：榆林市公安局榆阳分局

采购代理机构：陕西鑫雅立德工程管理有限公司

时 间：二零二六年四月



目 录

第一章 招标公告·····	1
第二章 投标人须知·····	5
第三章 评审办法及标准·····	28
第四章 招标采购内容及要求·····	35
第五章 合同基本条款及格式·····	35
第六章 投标文件构成及格式·····	114

第一章 招标公告

项目概况

2026 年公共安全视频图像及相关信息化系统运行维护服务项目招标项目的潜在投标人应在全国公共资源交易中心平台（陕西省）使用 CA 锁报名后自行下载获取招标文件，并于 2026 年 05 月 18 日 09 时 30 分（北京时间）前递交投标文件。

一、项目基本情况

项目编号：XYLD-2026-09

项目名称：2026 年公共安全视频图像及相关信息化系统运行维护服务项目

采购方式：公开招标

预算金额：4,719,531.00 元

采购需求：

合同包 1 (榆林市公安局榆阳分局 2026 年公共安全视频图像及相关信息化系统运行维护服务项目)：

合同包预算金额：4,719,531.00 元

合同包最高限价：4,719,531.00 元

品目号	品目名称	采购标的	数量（单位）	技术规格、参数及要求	品目预算（元）
1-1	其他运行维护服务	运维服务	1(项)	详见采购文件	4,719,531.00

本合同包不接受联合体投标

合同履行期限：合同签订之日起 12 个月

二、申请人的资格要求：

1. 满足《中华人民共和国政府采购法》第二十二条规定；
2. 落实政府采购政策需满足的资格要求：

合同包 1(榆林市公安局榆阳分局 2026 年公共安全视频图像及相关信息化系统运行维护服务项目)落实政府采购政策需满足的资格要求如下:

- 1、《财政部发展改革委生态环境部市场监管总局关于调整优化节能产品、环境标志产品政府采购执行机制的通知》(财库〔2019〕9号);
- 2、《政府采购促进中小企业发展管理办法》财库〔2020〕46号;
- 3、《陕西省财政厅关于进一步加大政府采购支持中小企业力度的通知》陕财办采(2022)5号;
- 4、《榆林市财政局关于进一步加大政府采购支持中小企业力度的通知》榆政财采发(2022)10号;
- 5、陕西省财政厅关于印发《陕西省中小企业政府采购信用融资办法》陕财办采(2018)23号,相关政策、业务流程、办理平台(<http://www.ccgp-shaanxi.gov.cn/zcdservice/zcd/shanxi/>);
- 6、《财政部司法部关于政府采购支持监狱企业发展有关问题的通知》财库〔2014〕68号;
- 7、《财政部民政部中国残疾人联合会关于促进残疾人就业政府采购政策的通知》财库〔2017〕141号;
- 8、《关于在政府采购活动中查询及使用信用记录有关问题的通知》财库〔2016〕125号;
- 9、其他需要落实的政府采购政策(如有最新颁布的政府采购政策,按最新文件执行)。

3. 本项目的特定资格要求:

合同包 1(榆林市公安局榆阳分局 2026 年公共安全视频图像及相关信息化系统运行维护服务项目)特定资格要求如下:

- (1) 投标人为具有独立承担民事责任能力的法人、事业法人、其他组织或自然人。企业法人应提供合法有效的标识有统一社会信用代码的营业执照;事业法人应提供事业单位法人证书;其他组织应提供合法登记证明文件;自然人应提供身份证;
- (2) 投标人须具备电子与智能化工程专业承包二级及以上资质,具备有效的安全生产许可证;
- (3) 投标人拟派项目负责人具备机电工程二级注册建造师及以上执业资格,具备有效的安全生产考核合格证书;

(4) 财务状况报告：提供经审计后完整有效的 2024 年或 2025 年度财务审计报告（提供的财务审计报告需在注册会计师行业统一监管平台（<http://acc.mof.gov.cn/>）可查询并提供网页截图），成立时间至提交投标文件递交截止时间不足一年的，须提供其基本存款账户开户银行近三个月内出具的银行资信证明或自成立以来的财务报表；其他组织和自然人提供银行出具的资信证明或财务报表；

(5) 税收缴纳证明：提供 2025 年 06 月 01 日至今已缴纳的任意 1 个月的纳税证明（银行缴费凭证）或完税证明，依法免税的单位应提供相关证明材料；

(6) 社会保障资金缴纳证明：提供 2025 年 06 月 01 日至今已缴纳的任意 1 个月的社会保险资金银行缴费单据或社保机构开具的社会保险参保缴费情况证明，依法不需要缴纳社会保障资金的单位应提供相关证明材料；

(7) 参加政府采购活动前三年内，在经营活动中没有重大违法记录的书面声明；

(8) 提供具有履行合同所必需的设备和专业技术能力的证明资料或承诺书；

(9) 对列入“信用中国”网站(www.creditchina.gov.cn)“经营（活动）异常名录信息查询、重大税收违法失信主体、失信被执行人”记录名单及中国政府采购网(www.ccgp.gov.cn)“政府采购严重违法失信行为信息记录”的单位，应当拒绝参与政府采购活动（附投标截止日前的查询结果但以投标截止日当天查询结果为准）。提供“信用中国”网站(www.creditchina.gov.cn)、中国政府采购网(www.ccgp.gov.cn)等网页截图；

(10) 投标人应在“信用中国（陕西榆林）”网站进行注册、登录，自主上报信用承诺书（网址：<https://www.ylcredit.gov.cn/>）；（注：需提供投标人信用承诺书、投标信用（保证金）承诺书、榆林市政府采购服务类项目供应商信用承诺书及投标人委托代理人员信用承诺书公示网页截图）；

(11) 本项目专门面向中小企业采购，投标人须填写《中小企业声明函》；

(12) 本项目不接受联合体投标、不允许分包、转包，单位负责人为同一人或者存在直接控股、管理关系的不同投标人，不得参加同一合同项下的政府采购活动。

三、获取招标文件

时间： 2026 年 04 月 23 日 至 2026 年 04 月 29 日 ， 每天上午 08:00:00 至 12:00:00 ， 下午 12:00:00 至 18:00:00 （北京时间）

途径：全国公共资源交易中心平台（陕西省）使用 CA 锁报名后自行下载

方式：在线获取

售价： 0 元

四、提交投标文件截止时间、开标时间和地点

时间： 2026 年 05 月 18 日 09 时 30 分 00 秒 （北京时间）

提交投标文件地点：陕西省公共资源交易平台

开标地点：榆林市公共资源交易中心 18 楼开标室 1804A

五、公告期限

自本公告发布之日起 5 个工作日。

六、其他补充事宜

注：（1）投标人可登录全国公共资源交易中心平台（陕西省）（<http://www.sxggzyjy.cn/>），选择“电子交易平台-陕西政府采购交易系统-陕西省公共资源交易平台-供应商”进行登录，登录后选择“交易乙方”身份进入供应商界面进行报名并免费下载招标文件。（2）本项目采用电子化招投标的方式，供应商使用数字认证证书（CA 锁）对招标文件进行签章、加密、递交及开标时解密等相关招投标事宜。

（3）电子响应文件制作软件技术支持热线：400-998-0000，CA 锁购买：供应商未办理陕西省公共资源交易中心 CA 锁的可到榆林市市民大厦 3 楼，E18、E19 窗口办理，联系电话：0912-3452148 或 4006-369-888（陕西 CA 联系电话）。（4）请各投标人获取招标文件后，按照陕西省财政厅《关于政府采购投标供应商注册登记有关事项的通知》要求，通过陕西省政府采购（<http://www.ccgp-shaanxi.gov.cn/>）注册登记加入陕西省政府采购投标供应商库。（5）本项目采用“不见面”开标形式，不见面开标系统操作手册下载方式：登录【全国公共资源交易平台（陕西省）】网站首页选择【服务指南】-【下载专区】-点击【关于陕西省公共资源交易平台多 CA 互认系统正式上线运行的通知】进行下载。

七、对本次招标提出询问，请按以下方式联系。

1. 采购人信息

名称：榆林市公安局榆阳分局

地址：榆溪大道 116 号

联系方式：0912-3856847

2. 采购代理机构信息

名称：陕西鑫雅立德工程管理有限公司

地址：陕西省榆林市榆阳区榆林市市民大厦对面（榆溪雅园北门 2 号商铺-智博财务内）

联系方式：15891170345

3. 项目联系方式

项目联系人：周倩

电话：15891170345

第二章 投标人须知

投标人须知前附表

序号	条款名称	说明和要求
1	采购人	榆林市公安局榆阳分局
2	采购代理机构	陕西鑫雅立德工程管理有限公司
3	监督管理机构	榆林市财政局
4	项目名称	榆林市公安局榆阳分局 2026 年公共安全视频图像及相关信息化系统运行维护服务项目
5	项目编号	XYLD-2026-09
6	采购内容及要求	详见招标文件第四章采购内容及要求
7	投标人资格要求	<p>1、满足《中华人民共和国政府采购法》第二十二条规定；</p> <p>2、本项目的特定资格要求：</p> <p>（1）投标人为具有独立承担民事责任能力的法人、事业法人、其他组织或自然人。企业法人应提供合法有效的标识有统一社会信用代码的营业执照；事业法人应提供事业单位法人证书；其他组织应提供合法登记证明文件；自然人应提供身份证；</p> <p>（2）投标人须具备电子与智能化工程专业承包二级及以上资质，具备有效的安全生产许可证；</p> <p>（3）投标人拟派项目负责人具备机电工程二级注册建造师及以上执业资格，具备有效的安全生产考核合格证书；</p> <p>（4）财务状况报告：提供经审计后完整有效的 2024 年或 2025 年度财务审计报告（提供的财务审计报告需在注册会计师行业统一监管平台（http://acc.mof.gov.cn/）可查询并提供网页截图），成立时间至提交投标文件递交截止时间不足一年的，须提供其基本存款账户开户银行近三个月内出具的银行资信证明或自成立以来的财务报表；其他组织和自然人提供银行出具的资信证明或财务报表；</p> <p>（5）税收缴纳证明：提供 2025 年 06 月 01 日至今已缴纳的任</p>

		<p>意 1 个月的纳税证明（银行缴费凭证）或完税证明，依法免税的单位应提供相关证明材料；</p> <p>（6）社会保障资金缴纳证明：提供 2025 年 06 月 01 日至今已缴纳的任意 1 个月的社会保险资金银行缴费单据或社保机构开具的社会保险参保缴费情况证明，依法不需要缴纳社会保障资金的单位应提供相关证明材料；</p> <p>（7）参加政府采购活动前三年内，在经营活动中没有重大违法记录的书面声明；</p> <p>（8）提供具有履行合同所必需的设备和专业技术能力的证明资料或承诺书；</p> <p>（9）对列入“信用中国”网站(www.creditchina.gov.cn)“经营（活动）异常名录信息查询、重大税收违法失信主体、失信被执行人”记录名单及中国政府采购网(www.ccgp.gov.cn)“政府采购严重违法失信行为信息记录”的单位，应当拒绝参与政府采购活动（附投标截止日前的查询结果但以投标截止日当天查询结果为准）。提供“信用中国”网站(www.creditchina.gov.cn)、中国政府采购网(www.ccgp.gov.cn)等网页截图；</p> <p>（10）投标人应在“信用中国（陕西榆林）”网站进行注册、登录，自主上报信用承诺书（网址：https://www.ylcredit.gov.cn/）；（注：需提供投标人信用承诺书、投标信用（保证金）承诺书、榆林市政府采购服务类项目供应商信用承诺书及投标人委托代理人员信用承诺书公示网页截图）；</p> <p>（11）本项目专门面向中小企业采购，投标人须填写《中小企业声明函》；</p> <p>（12）本项目不接受联合体投标、不允许分包、转包，单位负责人为同一人或者存在直接控股、管理关系的不同投标人，不得参加同一合同项下的政府采购活动。</p> <p>以上为必备证明文件，不能全部提供的将拒绝其投标；电</p>
--	--	---

		子投标文件附扫描件加电子签章。(若有与法律规定不一致的,须按现行法律法规提供相应证书或材料)。
8	服务期	合同签订之日起 12 个月
9	付款方式	每年维护费分 4 次支付(服务期每 3 个月结算 1 次),每次乙方完成并达到合同约定的服务质效标准,甲方应支付金额为每年维护费的 25%,未完成或达到合同约定质效标准的甲方有权按照合同约定核减相应维护费用。辅助建设项目部分采购建设完成验收后一次性支付。
10	投标文件数量和提交截止时间	投标文件数量:上传电子投标文件 <u>壹</u> 份,后缀为 (*.SXSTF); 提交截止时间:2026-05-18 09:30:00 注: 1. 电子投标文件应于投标文件提交截止时间前任意时段登录全国公共资源交易中心平台(陕西省)提交电子投标文件,逾期提交系统将拒绝接收。 2. 投标人在开标时无需提交纸质投标文件,待中标结果公示发布后五个工作日内,中标人需邮寄补交一正两幅纸质投标文件及电子版一份(U 盘)。邮寄地址:榆林市科创新城科创三路上和郡 1-1-401 室,联系人及电话:周倩、15891170345。
11	投标文件开启时间和地点	开启时间:2026-05-18 09:30:00(同投标截止时间) 开启地点:榆林市公共资源交易中心 18 楼开标室 1804A
12	投标有效期	自提交投标文件截止之日起不少于 90 个日历日
13	联合体投标	<input checked="" type="checkbox"/> 不接受 <input checked="" type="checkbox"/> 接受
14	现场踏勘	<input type="checkbox"/> 不组织 <input checked="" type="checkbox"/> 组织 本项目维护范围广,设备情况复杂。需进行现场踏勘,并由甲方出具 勘查对接证明函 。 踏勘联系人:郑康 联系电话:15249016818
15	投标人对招标文件提出质疑的时间	投标人已依法获取其可质疑的招标文件的,可以对该文件提出质疑。对招标文件提出质疑的,应当在获取招标文件或者招标文件公告期限届满之日起 7 个工作日内提出,逾期提出的无效。
16	构成招标文件的其他文件	招标文件的澄清、修改书及有关补充通知均为招标文件的有效组成部分。 注意事项: 投标人应随时留意可能发布的变更公告,当澄清或修改的内容影响投标文件编制时,将在全国公共资源交易中心平台(陕西省)上同步发布答疑文件,此时投标人应从“项目流程·)答疑文件下载”下载最新发布的答疑文件后缀为 (*.SXSCF),并使用该文件重新编制电子投标文件后缀为 (*.SXSTF),使用旧版电子招标文件或旧版答疑文件制作的电子投标文件,系统将拒绝接收。
17	投标保证金	<input type="checkbox"/> 不要求 <input checked="" type="checkbox"/> 要求 本项目以投标信用承诺书代替投标保证金。(根据“榆交易函【2021】19 号”文件要求,投标信用(保证金)承诺书须由投标单位自行在“信用中国(陕西榆林)”网站注册并根据项

		目自行承诺。																				
18	是否允许递交备选投标方案	<input checked="" type="checkbox"/> 不接受 <input type="checkbox"/> 接受 不接受备选投标方案和投标文件中出现多个报价。																				
19	电子投标文件签字和盖章要求	后缀为“*.SXSTF”格式的电子投标文件须逐页进行电子签章，法定代表人或其委托代理人签字和盖章以所发布的投标文件构成及格式为准。 注： 未作格式要求的除外，擅自修改签字盖章指定格式将否决投标。																				
20	投标报价	投标报价是投标人响应采购项目要求的全部工作内容的价格体现，包括完成采购项目所需的直接费、间接费、利润、税金及其它相关的一切费用。投标人在报价时应充分考虑所有可能发生的费用，招标文件未列明，而投标人认为应当计取的费用均应列入报价中。报价时不论是否计取，采购人均按已计取对待。 1. 投标人应严格按照第六章《投标文件构成及格式》中《开标一览表》中的相关要求填写分类报价及其他需要响应的内容。 2. 投标报价货币：人民币；单位：元。 3. 投标报价只能提交唯一报价，并且在合同履行过程中是固定不变的，任何有选择的报价将不予接受，按无效投标处理。 4. 投标报价应遵守《中华人民共和国价格法》，投标人不得以低于成本的报价参与投标。																				
21	最高限价	<input type="checkbox"/> 无 <input checked="" type="checkbox"/> 有 1、预算总金额：4719531.00 元。 注： 投标人投标总报价高于最高限价者将被否决投标。																				
22	评审办法及标准	采用综合评分法；综合评分法，是指投标文件满足招标文件全部实质性要求，且按照评审因素的量化指标评审得分最高的投标人为中标候选人的评标方法。评审方法、评审标准、评审因素等内容详见招标文件第三章评审办法及标准。																				
23	其它事项	本次采购项目、投标报价、评审和合同授予均以项目为单位，投标人必须就一个完整项目进行响应。中标人与采购人在成交通知书发出 10 日内签订合同，不及时签订视为自动放弃。非经采购人同意，本项目不允许中标后另行转包或者分包。中标人无正当理由不得放弃中标。因自身原因拒绝签订政府采购合同的或者未按合同约定进行履约的中标人不得参加对该项目重新开展的采购活动。																				
24	招标代理服务费	1. 按照国家发展计划委员会颁发的《招标代理服务收费管理暂行办法》（计价格[2002]1980 号）的（服务类）有关规定执行。 2. 本项目招标代理费由中标单位支付。 3. 采购代理服务费按差额定率累进法计算： <table border="1" data-bbox="550 1818 1374 2078"> <thead> <tr> <th>服务类型/费率/中标金额（万元）</th> <th>货物招标</th> <th>服务招标</th> <th>工程招标</th> </tr> </thead> <tbody> <tr> <td>100 以下</td> <td>1.5%</td> <td>1.5%</td> <td>1.0%</td> </tr> <tr> <td>100-500</td> <td>1.1%</td> <td>0.8%</td> <td>0.7%</td> </tr> <tr> <td>500-1000</td> <td>0.8%</td> <td>0.45%</td> <td>0.55%</td> </tr> <tr> <td>1000-5000</td> <td>0.5%</td> <td>0.25%</td> <td>0.35%</td> </tr> </tbody> </table>	服务类型/费率/中标金额（万元）	货物招标	服务招标	工程招标	100 以下	1.5%	1.5%	1.0%	100-500	1.1%	0.8%	0.7%	500-1000	0.8%	0.45%	0.55%	1000-5000	0.5%	0.25%	0.35%
服务类型/费率/中标金额（万元）	货物招标	服务招标	工程招标																			
100 以下	1.5%	1.5%	1.0%																			
100-500	1.1%	0.8%	0.7%																			
500-1000	0.8%	0.45%	0.55%																			
1000-5000	0.5%	0.25%	0.35%																			

		<table border="1"> <tr> <td>5000-10000</td> <td>0.25%</td> <td>0.1%</td> <td>0.2%</td> </tr> <tr> <td>10000-100000</td> <td>0.05%</td> <td>0.05%</td> <td>0.05%</td> </tr> <tr> <td>1000000 以上</td> <td>0.01%</td> <td>0.01%</td> <td>0.01%</td> </tr> </table> <p>代理费接收账号： 采购代理机构开户名称：陕西鑫雅立德工程管理有限公司 开户行名称：中国银行榆林长城路支行 账 号：103320305282</p>	5000-10000	0.25%	0.1%	0.2%	10000-100000	0.05%	0.05%	0.05%	1000000 以上	0.01%	0.01%	0.01%
5000-10000	0.25%	0.1%	0.2%											
10000-100000	0.05%	0.05%	0.05%											
1000000 以上	0.01%	0.01%	0.01%											
25	不见面开标说明	<p>该项目将采取“不见面”开标的形式，投标人无须到达开标现场，即可在网上直接参与投标活动。相关注意事项如下：</p> <p>1. 开标当日，请各投标人在投标截止时间前至少提前半小时登录“不见面”开标系统登录方式有以下几种：</p> <p>1) IE 浏览器输入网址： http://111.20.184.126:8081/BidOpeningHallCS/bidhall/default/login;</p> <p>2) 在【全国公共资源交易平台（陕西省·榆林市）】网站首页点击不见面开标模块进入；</p> <p>3) 在【全国公共资源交易平台（陕西省）】网站首页点击不见面开标模块选择榆林市进入。</p> <p>注：登录不见面开标系统请选择 IE11 浏览器</p> <p>2. 投标人应按要求及时签到（签到时间为投标截止时间前 1 小时内，如果未签到将视为放弃投标资格），评审过程中，评标委员会可能会就某些问题要求投标人进行在线澄清，请各投标人提前熟悉有关不见面询标操作手册，以便在需要评标委员会询标时第一时间进行答复，如拒不对或未按评标委员会要求进行有关澄清答复说明的评标委员会可以否决其投标；请各投标人保持在线直到评审结束。</p> <p>3. 不见面开标过程中，投标人在收到工作人员“开始解密”指令后，请及时使用 CA 对电子投标文件进行解密。解密时所用 CA 应与加密投标文件时所用 CA 相同。</p> <p>注：系统默认解密时间为 30 分钟，在解密时间内投标人全部解密完成后，可提前进入开标下一阶段。</p> <p>4. 相关技术问题，请咨询软件开发商： (1) 技术支持热线：400-998-0000/400-928-0095</p> <p>5. 榆林不见面开标系统操作手册下载方式：登录【全国公共资源交易平台（陕西省·榆林市）】网站首页选择【服务指南】-【下载专区】-点击【榆林不见面开标系统操作手册（投标人）】进行下载。</p>												
26	关于自主上报信用承诺书说明	<p>为深入贯彻信用体系建设的有关精神，根据市发改委《关于在工程招标投标活动中推行信用监管试点示范工作的通知》（榆政发改发〔2020〕329 号）和市财政局《关于在政府采购活动中使用信用记录和信用报告以及开展承诺工作的通知》（榆政财采函〔2020〕9 号）在工程建设和政府采购领域全面推行信用公开承诺制，进入公共资源交易平台的各方交易主体（投标单位、授权代表），均应在“信用中国（陕西榆林）”网站进行注册、</p>												

		<p>登陆，自主上报信用承诺书（网址：https://credit.yl.gov.cn/），各相关交易主体注册、登陆后根据承诺事项选择相应的模板填写《信用承诺书》，并载明承诺事由。</p> <p>信用承诺操作相关事宜如下：</p> <p>（1）进入信用中国“陕西榆林”页面，点击信用承诺，右上角显示主动上报，在承诺事项选择相应的承诺事项，承诺事项的名称为原纸质版的标题名称。</p> <p>（2）承诺事由为“项目名称+项目编号”。</p> <p>（3）投标人需上传四项信用承诺：①投标人信用承诺书；②委托代理人信用承诺（被授权人注册自然人账号后上报承诺）；③《榆林市政府采购服务类项目供应商信用承诺书》；④投标信用承诺书（信用承诺书的格式详见招标文件格式中附件）。</p> <p>（4）所有账号问题在政务网中咨询或拨打 02987382893、029-87382894。</p> <p>注：1、法定代表人直接参与投标的无须上报但需提供《投标人委托代理人员信用承诺书》。</p> <p>2、如未按照上述要求办理，信用承诺公示迟报、漏报的列入不良行为记录。其投标将被否决，后果自负。供应商请将申报截图附在投标文件附件中，如不执行由此带来的不利后果供应商自行承担；</p> <p>具体操作详见附件一：信用承诺上报操作指南。</p>
27	特别提示	<p>1. 本项目采用电子化不见面开标方式，投标人使用数字认证证书（CA 锁）对投标文件进行签章、加密、上传、签到、解密；投标人应在全国公共资源交易平台（陕西省·榆林市）（http://yl.sxggzyjy.cn/），选择“服务指南”，点击“下载专区”；提前熟知“政府采购投标单位手册”、“榆林不见面开标系统操作手册（投标人）”、“榆林不见面开标大厅投标人询标操作手册 V1.0”。请投标人仔细阅读操作手册，了解操作流程，熟练掌握不见面开标、不见面询标操作相关事宜，若无法正常投标，投标人自行承担责任。电子投标文件制作软件技术支持热线：400-998-0000。</p> <p>2. 关于制作电子投标文件，投标人须在“全国公共资源交易中心平台（陕西省）（http://www.sxggzyjy.cn/）”的“服务指南”栏目“下载专区”中，下载“陕西省公共资源交易平台政府采购电子标书制作工具(8.0.1.01)”，并升级至最新版本，使用该客户端制作电子投标文件，制作后缀为“.SXSTF”的电子投标文件。</p> <p>3. 提交电子投标文件的方法，登录全国公共资源交易中心平台（陕西省）（http://www.sxggzyjy.cn/），选择“电子交易平台—政府采购交易系统（企业端）”进行登录，登录后进入菜单“采购业务—我的项目—项目流程—上传电子投标文件”。上传成功后，电子化平台将予以记录，逾期系统将拒绝接收。</p> <p>4. 采购项目名称为：榆林市公安局榆阳分局 2026 年公共安全视频监控图像及相关信息化系统运行维护服务项目</p>

28	关于中小企业执行的优惠政策说明	<p><input checked="" type="checkbox"/>专门面向中小企业采购项目 投标人应为小型、微型企业/监狱企业/残疾人福利性单位。投标人为小型、微型企业的，提供《中小企业声明函》，且中小企业的划分标准所属行业为其他未列明行业；投标人为监狱企业的，应提供监狱企业的证明文件；投标人为残疾人福利性单位的，应提供《残疾人福利性单位声明函》。监狱企业/残疾人福利性单位均视同小型、微型企业。</p> <p><input type="checkbox"/>非专门面向中小企业采购项目 投标人属于中型、小型、微型企业的应提供《中小企业声明函》，且中小企业的划分标准所属行业为工业；投标人为监狱企业的，应提供监狱企业的证明文件；投标人为残疾人福利性单位的，应提供《残疾人福利性单位声明函》。监狱企业/残疾人福利性单位均视同小型、微型企业。对小型、微型企业的价格执行评审优惠如下： 1. 对被认定为小型/微型企业投标人的投标报价给与 20%的扣除，用扣除后的价格参与评审。 2. 若本项目接受联合体投标的，联合协议或者分包意向协议约定小微企业的合同份额占到合同总金额 30%以上的，则投标报价按 6%扣除，用扣除后的价格参与评审。</p>																
29	质量标准	符合行业标准。																
30	标的所属行业	<p style="text-align: center;">软件和信息技术服务业</p> <p>从业人员 300 人以下或营业收入 10000 万元以下的为中小微型企业。其中，从业人员 100 人及以上，且营业收入 1000 万元及以上的为中型企业；从业人员 10 人及以上，且营业收入 50 万元及以上的为小型企业；从业人员 10 人以下或营业收入 50 万元以下的为微型企业。</p>																
31	合同价金额	合同价金额为中标价金额																
32	政采贷业务	<p>为了进一步推动金融支持政策更好适应市场主体的需要，扎实落实国务院关于支持中小企业发展的政策措施，积极发挥政府采购政策功能，有效缓解中小企业融资难、融资贵问题，根据中办 国办《关于促进中小企业健康发展的指导意见》、财政部 工信部《政府采购促进中小企业发展管理办法》（财库〔2020〕46 号）、《陕西省中小企业政府采购信用融资办法》（陕财办采〔2018〕23 号）、《陕西省财政厅关于加快推进我省中小企业政府采购信用融资工作的通知》（陕财办采〔2020〕15 号）、《陕西省财政厅 中国人民银行西安分行关于深入推进政府采购信用融资业务的通知》（陕财办采〔2023〕5 号）等有关规定，按照政府引导、市场运作、银企自愿、风险自担的原则，中标（成交）供应商可根据自身资金需求，登录陕西省政府采购信用融资平台（http://www.ccgp-shaanxi.gov.cn/zcdservice/zcd/shanxi/）或中征平台（https://www.crcrfsp.com）在线申请，依法参加政府采购信用融资活动。</p> <p style="text-align: center;">榆林市“政采贷”业务办理银行联系表</p> <table border="1" data-bbox="528 1991 1394 2072"> <thead> <tr> <th>序号</th> <th>银行名称</th> <th>产品名称</th> <th>贷款额度</th> <th>贷款期限</th> <th>贷款利率</th> <th>办理时效</th> <th>联系人</th> </tr> </thead> <tbody> <tr> <td> </td> <td> </td> <td> </td> <td> </td> <td> </td> <td> </td> <td> </td> <td> </td> </tr> </tbody> </table>	序号	银行名称	产品名称	贷款额度	贷款期限	贷款利率	办理时效	联系人								
序号	银行名称	产品名称	贷款额度	贷款期限	贷款利率	办理时效	联系人											

		1	长安 银行	政采 贷	1000 万元	1-3 年	3%	72小 时	魏 众 151091239 51
		2	中信 银行	政采 E 贷	1000 万元	1-3 年	3.45% 起	24小 时	高 明 189922187 95
		3	光大 银行	政采 贷	1000 万元	1-3 年	3.3%	72小 时	尹皓永 187912144 48
		4	中国 银行	政采 贷	1000 万元	1-3 年	3.45%	72小 时	李 浩 186912300 07
		5	招商 银行	政采 贷	3000 万元	1-3 年	3.45% 起	24小 时	马 焯 155961000 07
		6	浦发 银行	政采 E 贷	1000 万元	1 年	3.45% 起	72小 时	朱 君 156291691 58
		7	农商 银行	政采 贷	1000 万元	1-2 年	3.45%- 5.8%	24小 时	王 璐 155298750 56
		8	农业 银行	政采 贷	1000 万元	1 年	3.1%	24小 时	王 真 150092268 62
		9	民生 银行	政采 E 贷	3000 万元	1 年	3.45% 起	24小 时	郝双双 159912258 50
		10	兴业 银行	政采 贷	1000 万元	1 年 期	3.4%	72小 时	薛万隆 187092585 23
		11	广发 银行	政采 通	1000 万元	1 年	3.45% 起	24小 时	李思嘉 151918201 01
		12	建设 银行	E 政 通	1000 万元	1 年	3.2%	72小 时	张 宇 159293978 38
备注：银行排名不分先后。如产品额度、期限、利率等内容发生改变，以银行解释为准。									

本表是对投标人须知的具体补充和修改，如有矛盾，应以本资料表为准。

总则

一、定义

- (一) 采购人：榆林市公安局榆阳分局
- (二) 监管部门：榆林市财政局
- (三) 采购代理机构：陕西鑫雅立德工程管理有限公司
- (四) 投标人：拟向采购人提供货物、工程或者服务的法人、其他组织或者自然人

二、投标人注意事项

(一) 询问

投标人对政府采购活动事项有疑问的，可以向采购人提出询问，采购人应当及时作出答复，但答复的内容不得涉及商业秘密。

(二) 质疑和投诉

投标人如果认为招标文件中涉及的采购需求（包括投标人资格条件、评审要素及分值设置、采购内容和要求、合同条款等）使自身的合法权益受到损害，可以在招标文件公告期限届满之日起7个工作日内，以书面形式向采购人提出质疑；

投标人如果认为采购程序、采购过程或成交结果使自身的合法权益受到损害，可以在知道或应知其权益受到损害之日起7个工作日内，以书面形式向采购代理机构提出质疑。

采购人、采购代理机构将在收到书面质疑后7个工作日内做出答复，并以书面形式通知质疑人和其他有关投标人。

1、投标人提出质疑应当提交质疑函和必要的证明材料，并按财政部《质疑函范本》给定的格式进行填写，范本下载详见【财政部国库司（gks.mof.gov.cn）】网站【首页·> 政府采购管理】栏目中的《政府采购投标人质疑函范本》。

《政府采购投标人质疑函范本》链接地址：

http://gks.mof.gov.cn/zhengfucaigouguanli/201802/t20180201_2804589.html

2、质疑人为自然人的，应当由本人在《质疑函》上签字；质疑人为法人或者其他组织的，应当由法定代表人、主要负责人，或者其授权代表在《质疑函》上签字或者盖章，并加盖公章。授权代表办理质疑事项时，除提交《质疑函》外，还应当提交《授权委托书》及授权代表的有效身份证明，《授权委托书》应当载明委托代理的具体权限和事项。

在法定质疑期内，针对同一采购程序环节的质疑应当一次性提出。

3、有下列情形之一的，属于无效质疑，采购人、采购代理机构不予受理：

- (1) 质疑人不是参与本次采购项目的投标人或潜在投标人；
- (2) 质疑人与质疑事项不存在利害关系的；

(3) 未在法定期限内提出质疑的；

(4) 质疑未以书面形式提出，或《质疑函》主要内容构成不完整的，或缺乏必要的证明材料及证明材料不完整的；

(5) 《质疑函》没有合法有效的签字、盖章或授权的；

(6) 以非法手段取得证据、材料的；

(7) 质疑答复后，同一质疑人就同一事项再次提出质疑的；

4、质疑人对采购代理机构或采购人的答复不满意，以及采购人、采购代理机构未在规定时间内做出答复的，可以在答复期满后 15 个工作日内向榆林市财政局提出投诉。

5、投标人投诉的事项不得超出已质疑事项的范围。

6、对捏造事实、提供虚假材料进行质疑、投诉的行为予以严肃处理。

①《中华人民共和国政府采购法》《中华人民共和国政府采购法实施条例》《中华人民共和国招标投标法》《中华人民共和国招标投标法实施条例》《政府采购质疑和投诉办法》等法律法规的规定，投标人质疑、投诉应当有明确的请求和必要的证明材料。

②投诉人在全国范围内十二个月内三次以上投诉查无实据的，由财政部门列入不良行为记录名单。

③捏造事实、提供虚假材料或者以非法手段取得证明材料的投诉将被驳回，并将提出投诉的投标人列入不良行为记录名单，禁止其一至三年内参加政府采购活动。

7、依法严惩捏造事实诬告陷害、诽谤他人的行为。

①《中华人民共和国刑法》第 243 条【诬告陷害罪】捏造事实诬告陷害他人，意图使他人受刑事追究，情节严重的，处三年以下有期徒刑、拘役或者管制；造成严重后果的，处三年以上十年以下有期徒刑。

②《中华人民共和国刑法》第 246 条【侮辱罪、诽谤罪】以暴力或者其他方法公然侮辱他人或者捏造事实诽谤他人，情节严重的，处三年以下有期徒刑、拘役、管制或者剥夺政治权利。

8、质疑函递交地址：

采购代理机构：陕西鑫雅立德工程管理有限公司 联系电话：15891170345

递交地址：榆林市科创新城科创三路上和郡 1-1-401 室

9、投诉书递交地址：

监督机构：榆林市财政局

(三) 关于信用记录的查询和使用

1、采购人、采购代理机构在资格审查阶段通过【信用中国(www.creditchina.gov.cn)】、

【中国政府采购网（www.ccgp.gov.cn）】网站对投标人的信用情况进行甄别。对列入严重违法失信主体、重大税收违法失信主体、经营（活动）异常名录查询记录名单及其他不符合《中华人民共和国政府采购法》第二十二条规定条件的投标人，拒绝其参本次投标活动。

2、投标人在参加政府采购活动前3年内因违法经营被禁止在一定期限内参加政府采购活动，期限届满的，可以参加政府采购活动的，但投标人应提供相关证明材料。

3、投标人信用记录查询的时间段为“招标公告发布之日（含当日）至提交投标文件截止之日（不含当日）”。信用记录查询的结果，将以纸质截图或将截图保存至电子介质的形式留存。投标人未如实填报《书面声明函》的，视为“投标人提供虚假材料谋取中标、成交的”行为，拒绝其参本次投标活动。

（四）执行优惠政策

对于小微企业（含小型、微型企业）、监狱企业、残疾人福利性单位参与本次投标，以及节能产品、环保产品的采购，执行国务院办公厅以及国家部委有关文件。

1、《政府采购促进中小企业发展管理办法》财库〔2020〕46号、《关于政府采购支持监狱企业发展有关问题的通知》财库〔2014〕68号、《关于促进残疾人就业政府采购政策的通知》财库〔2017〕141号。

2、财政部、国家发展改革委《关于印发〈节能产品政府采购实施意见〉的通知》财库〔2004〕185号、财政部、国家环保总局联合印发《关于环境标志产品政府采购实施的意见》财库〔2006〕90号、国务院办公厅《关于建立政府强制采购节能产品制度的通知》国办发〔2007〕51号、财政部、国家发改委、生态环境部、市场监管总局联合印发《关于调整优化节能产品、环境标志产品政府采购执行机制的通知》财库〔2019〕9号。

本项目专门面向中小企业采购不执行上述优惠政策。

（五）关于知识产权与保密事项

1、所有涉及知识产权的产品及设计，投标人必须确保采购人拥有其合法的、不受限制的无偿使用权，并免受任何侵权诉讼或索偿，否则，由此产生的一切经济损失和法律责任由投标人承担。

2、由采购人向投标人提供的所有资料，投标人不得向第三方透露或将其用于本次投标以外的任何用途。开标后，若采购人有要求，投标人须归还采购人认为需保密的文件和资料，并销毁所有相应的备份文件及资料。

（六）投标人的投标费用自理。

三、招标文件

（一）招标文件包括下列内容

第一章 招标公告

第二章 投标人须知

第三章 评审办法及标准

第四章 招标内容及采购要求

第五章 合同基本条款及格式

第六章 投标文件构成及格式

(二) 招标文件的检查及阅读

投标人下载招标文件后应仔细阅读检查招标文件中的所有内容，按照招标文件中所列事项、条款、规范要求及格式，在投标文件中对招标文件做出全面的响应，并按招标文件的要求提交全部资料。

如本项目废标后需重新组织招标，采购代理机构将重新编制、发布新版招标文件，投标人应按新版招标文件重新编制投标文件。原招标文件及投标文件失效。

投标文件封面、投标函以及法定代表人授权委托书三处的项目名称、项目编号、标段（如有）应当与最新发布的招标文件保持一致，否则将被视为无效投标文件。

(三) 招标文件的修改、澄清

1、采购代理可以对已发出的招标文件进行必要的澄清或者修改，但不得改变采购标的资格条件。澄清或者修改应将在原公告发布媒体上发布澄清公告，其内容为招标文件的组成部分。

2、澄清或者修改的内容可能影响投标文件编制的，采购代理机构将在投标截止时间至少 15 日前，在原公告发布媒体上发布更正公告；不足 15 日，采购代理机构将顺延提交投标文件的截止时间。

3、投标人对招标文件提出质疑的，应在招标文件公告期限届满之日起 7 个工作日内以书面形式提出，采购人或采购代理机构以书面形式予以答复；在此之后提出的针对招标文件的质疑为无效质疑。答复的内容可能影响投标文件编制的，采购代理机构将在财政部门指定的政府采购信息发布媒体上发布更正公告。

4、各投标人在提交投标文件截止时间之前，应随时关注下列地址发布的变更公告，也可登录全国公共资源交易平台（陕西省）政府采购交易系统查看左上角的信息提醒，采购代理机构不再单独通知，因投标人未及时关注所造成的一切后果由投标人自行承担：

(1) 【陕西省政府采购网（www.ccgp-shaanxi.gov.cn）】中的【首页·>省级公告·>更正公告】；

(2) 【全国公共资源交易平台（陕西省）（<http://www.sxggzyjy.cn/>）】中的【首

页·) 交易大厅·) 政府采购】。

(四) 招标文件的解释权归采购代理机构。

四、投标保证金

(一) 投标保证金的交纳

本项目投标保证金由投标信用承诺书(保证金)替代(承诺书效力和作用等同投标保证金)。

五、投标报价

投标报价是投标人响应招标项目要求的全部工作的价格体现,包括完成采购内容所需的直接费、间接费、利润、税金及其它相关的一切费用,还需包含管理服务人员的工资、社会保险和按规定提取的福利费等。投标人在报价时应充分考虑所有可能发生的费用,招标文件未列明,而投标人认为应当计取的费用均应列入报价中。报价时不论是否计取,采购人均按已计取对待。

(一) 投标人应严格按照《投标文件构成及格式》中《开标一览表》中的相关要求填写分类报价及其他需要响应的内容。

(二) 投标报价货币:人民币;单位:元。

(三) 投标报价只能提交唯一报价,并且在合同履行过程中是固定不变的,任何有选择的报价将不予接受,按无效投标处理。

(四) 投标报价应遵守《中华人民共和国价格法》,投标人不得以低于成本的报价参与投标。

(五) 投标文件报价出现前后不一致的,除招标文件另有规定外,按照下列规定修正:

- 1、投标文件中开标一览表内容与投标文件中相应内容不一致的,以开标一览表为准;
- 2、大写金额和小写金额不一致的,以大写金额为准;
- 3、单价金额小数点或者百分比有明显错位的,以开标一览表的总价为准,并修改单价;
- 4、总价金额与按单价汇总金额不一致的,以单价金额计算结果为准;同时出现两种以上不一致的,按照前款规定的顺序修正。修正后的报价经投标人确认后产生约束力,投标人不确认的,其投标无效。

(六) 因投标人对招标文件理解不透、误解、疏漏或对市场行情了解不清造成的后果和风险,均由投标人自己负责。

六、投标文件

(一) 投标文件的式样

本项目采用电子投标文件的形式。

编制电子投标文件时，应使用最新发布的电子招标文件及专用制作工具进行编制。并使用数字认证证书（CA 锁）对电子投标文件进行签章、加密、递交及开标时解密等相关招投标事宜。

1、电子招标文件下载。投标人登录全国公共资源交易平台（陕西省）网站【首页·>电子交易平台·>企业端】后，在【招标公告/出让公告】模块中选择项目点击“我要投标”，参与投标活动。然后即可在【我的项目】中点击“项目流程>交易文件下载”下载电子招标文件。

2、电子招标文件需要使用专用软件打开、浏览。投标人可在全国公共资源交易平台（陕西省）网站【首页·>服务指南·>下载专区】免费下载“陕西省公共资源交易平台政府采购电子标书制作工具(8.0.1.01)”，并升级至最新版本，使用该客户端可以打开电子招标文件。软件操作手册详见全国公共资源交易平台（陕西省）网站【首页·>服务指南·>下载专区】中的《陕西省公共资源交易（政府采购类）投标文件制作软件操作手册》。

3、制作电子投标文件。电子投标文件同样需要使用上述软件进行编制。在编制过程中，如有技术性问题，请先翻阅操作手册，或致电软件开发商。

技术支持热线：4009280095、4009980000

CA 锁购买：榆林市市民大厦三楼 E18、E19 窗口，联系电话：0912-3452148 或 4006-369-888（陕西 CA 联系电话）

（二）投标文件有效期

投标文件有效期为自开标之日起 90 个日历日。如中标，延长至合同执行完毕时止。

（三）投标文件的提交

1、电子投标文件可于提交投标文件截止时间前任意时段登录全国公共资源交易平台（陕西省）网站“电子交易平台>企业端”进行提交，逾期系统将拒绝接收。提交时，投标人应登录全国公共资源交易中心平台（陕西省），选择“首页>电子交易平台>企业端>我的项目”，点击“项目流程”，在打开的“项目管理”对话框中选择“上传投标文件”，上传加密的电子投标文件。上传成功后，电子化平台将予以记录。

2、纸质版文件递交

投标人无需提交纸质版响应文件，待中标结果公示发布后五个工作日内，中标人需将一正两副纸质投标文件邮寄或送达至代理公司（邮寄地址：榆林市科创新城科创三路上和郡 1-1-401 室，联系人：周倩，联系电话：15891170345）

（四）投标文件的补充、修改和撤回

1、投标人在上传投标文件后，且在提交投标文件截止时间前，可以对所提交的投标文件进行补充、修改或撤回。

2、对电子投标文件进行补充、修改的，应先从电子交易平台上撤回旧版，再重新提交新版的同时提供与新版电子投标文件内容一致的纸质投标文件。

3、投标文件提交截止时间后，投标人不得对其投标文件做任何修改。

(五) 投标人出现下列情况之一的，其投标文件视为无效文件：

1、逾期提交电子投标文件和纸质投标文件；

2、提交的投标文件与本项目不相符；

3、投标人拒绝对电子投标文件进行解密；

4、因投标人自身原因（如未带 CA 锁、或所带 CA 锁与制作电子投标文件使用的 CA 锁不一致、或沿用旧版招标文件编制投标文件等情形），导致在规定时间内无法解密投标文件；

5、上传的电子投标文件无法打开。

七、组织开标

（一）采购代理机构组织招标、开标、评标工作，整个过程受政府采购监管机构的监督、管理。

（二）采购代理机构在招标文件规定的时间和地点组织开标，投标人必须按时签到。

投标人不足 3 家的，不得开标。

（三）开标时，投标人应在规定时间内，使用电子投标文件加密时所用的数字认证证书（CA 锁）在不见面开标会议中自行解密电子投标文件。

（四）开标会议记录由采购代理机构工作人员记录，参加开标的采购人及采购代理机构工作人员签到，所有资料随招标文件一并存档。

（五）投标人对不见面开标过程和开标记录有疑义，以及认为采购人、采购代理机构相关工作人员有需要回避情形的，应在不见面开标会议中及时提出询问或回避申请，采购人、采购代理机构应当及时处理。

（六）投标人未参加开标的，视同认可开标结果。

（七）特殊情形下的应急处置：

在开标、评审过程中，如因停电、断网、电子化系统故障等特殊原因导致电子化开、评标无法正常进行时，视具体情况确定是否停止开评标活动。

八、资格审查

开标结束后，按《政府采购货物和服务招标投标管理办法》（财政部令第 87 号），

由采购人依法对投标人的资格证明文件进行审查。未通过资格审查的投标人其投标文件将被视为无效。

1、满足《中华人民共和国政府采购法》第二十二条规定。

2、本项目的特定资格要求：

(1) 投标人为具有独立承担民事责任能力的法人、事业法人、其他组织或自然人。企业法人应提供合法有效的标识有统一社会信用代码的营业执照；事业法人应提供事业单位法人证书；其他组织应提供合法登记证明文件；自然人应提供身份证；

(2) 投标人须具备电子与智能化工程专业承包二级及以上资质，具备有效的安全生产许可证；

(3) 投标人拟派项目负责人具备机电工程二级注册建造师及以上执业资格，具备有效的安全生产考核合格证书；

(4) 财务状况报告：提供经审计后完整有效的 2024 年或 2025 年度财务审计报告（提供的财务审计报告需在注册会计师行业统一监管平台（<http://acc.mof.gov.cn/>）可查询并提供网页截图），成立时间至提交投标文件递交截止时间不足一年的，须提供其基本存款账户开户银行近三个月内出具的银行资信证明或自成立以来的财务报表；其他组织和自然人提供银行出具的资信证明或财务报表；

(5) 税收缴纳证明：提供 2025 年 06 月 01 日至今已缴纳的任意 1 个月的纳税证明（银行缴费凭证）或完税证明，依法免税的单位应提供相关证明材料；

(6) 社会保障资金缴纳证明：提供 2025 年 06 月 01 日至今已缴纳的任意 1 个月的社会保险资金银行缴费单据或社保机构开具的社会保险参保缴费情况证明，依法不需要缴纳社会保障资金的单位应提供相关证明材料；

(7) 参加政府采购活动前三年内，在经营活动中没有重大违法记录的书面声明；

(8) 提供具有履行合同所必需的设备和专业技术能力的证明资料或承诺书；

(9) 对列入“信用中国”网站（www.creditchina.gov.cn）“经营（活动）异常名录信息查询、重大税收违法失信主体、失信被执行人”记录名单及中国政府采购网（www.ccgp.gov.cn）“政府采购严重违法失信行为信息记录”的单位，应当拒绝参与政府采购活动（附投标截止日前的查询结果但以投标截止日当天查询结果为准）。提供“信用中国”网站（www.creditchina.gov.cn）、中国政府采购网（www.ccgp.gov.cn）等网页截图；

(10) 投标人应在“信用中国（陕西榆林）”网站进行注册、登录，自主上报信用承

诺书（网址：<https://www.ylcredit.gov.cn/>）；（注：需提供投标人信用承诺书、投标信用（保证金）承诺书、榆林市政府采购服务类项目供应商信用承诺书及投标人委托代理人员信用承诺书公示网页截图）；

（11）本项目专门面向中小企业采购，投标人须填写《中小企业声明函》；

（12）本项目不接受联合体投标、不允许分包、转包，单位负责人为同一人或者存在直接控股、管理关系的不同投标人，不得参加同一合同项下的政府采购活动。

以上为必备证明文件，不能全部提供的将拒绝其投标；电子投标文件附扫描件加电子签章。（若有与法律规定不一致的，须按现行法律法规提供相应证书或材料）。

通过资格审查的投标人不足 3 家的，不得评标。

九、组织评标

（一）采购代理机构负责组织评标工作，并履行下列职责：

1、核对评审专家身份和采购人代表授权函，对评审专家在政府采购活动中的职责履行情况予以记录；

2、宣布评标纪律；

3、公布投标人名单，告知评审专家应当回避的情形；

4、组织评标委员会推选评标组长，采购人代表不得担任组长；

5、在评标期间采取必要的通讯管理措施，保证评标活动不受外界干扰；

6、根据评标委员会的要求介绍政府采购相关政策法规、招标文件；

7、维护评标秩序，监督评标委员会依照招标文件规定的评标程序、方法和标准进行独立评审，及时制止和纠正采购人代表、评审专家的倾向性言论或者违法违规行为；

8、核对评标结果；

9、评审工作完成后，按照规定向评审专家支付劳务报酬和异地评审差旅费，不得向评审专家以外的其他人员支付评审劳务报酬；

10、处理与评标有关的其他事项。

（二）评标委员会负责具体评标事务，并独立履行下列职责：

1、严格遵守评审工作纪律，按照客观、公正、审慎的原则，根据招标文件规定的评审程序、评审方法和评审标准进行独立评审；

2、发现招标文件内容违反国家有关强制性规定或者招标文件存在歧义、重大缺陷导致评审工作无法进行时，应当停止评审并向采购人或者采购代理机构书面说明情况；

3、审查、评价投标文件是否符合招标文件的商务、技术等实质性要求；

4、要求投标人对投标文件有关事项做出澄清或者说明；

5、对投标文件进行比较和评价；

6、确定中标候选人名单；

7、配合答复投标人的询问、质疑和投诉等事项,不得泄露评审文件、评审情况和在评审过程中获悉的商业秘密；

8、向采购人、采购代理机构或者有关部门报告评标中发现的违法行为。审查、评价投标文件是否符合招标文件的商务、技术等实质性要求。

9、编写评标报告。

(三) 组建评标委员会

1、为了确保评标工作的公平、公正，依据政府采购法和政府采购相关法规、规章，成立评标委员会。

2、评标专家从政府采购评审专家库内相关专业的专家名单中随机抽取。评标委员会由采购人代表和评审专家组成，成员人数应当为 5 人以上单数（符合下列情形之一的，评标委员会成员人数应当为 7 人以上单数，采购预算金额在 1000 万元以上；技术复杂；社会影响较大。）其中采购人代表须持有专家授权函。评标委员会按照招标文件规定的评标方法独立进行评标工作。

3、评标中因评标委员会成员缺席、回避或者健康等特殊原因导致评标委员会组成不符合规定的，采购代理机构应当依法补足后继续评标。被更换的评标委员会成员所做出的评标意见无效。无法及时补足评标委员会成员的，采购代理机构应当停止评标活动，封存所有投标文件和开标、评标资料，依法重新组建评标委员会进行评标。原评标委员会所做出的评标意见无效。

(四) 评标方法：本次评审采用综合评分法

综合评分法，是指即投标文件满足招标文件全部实质性要求，且按照评审因素的量化指标评审得分最高的投标人为中标候选人的评标方法。

(五) 评标程序

分步评审，每一步评审不符合招标文件要求者，不得进入下一步评审，全部评审合格的投标人，进入最后的打分，最后按得分由高向低排序，推荐中标候选投标人。

1、投标文件的符合性审查

评标委员会应依据招标文件的规定，对投标文件的有效性、完整性和对招标文件的响应程度进行审查，以确定是否对招标文件的全部实质性要求做出响应。

评标委员会应审查每份投标文件是否实质上响应了招标文件的要求。实质上没有响应招标文件要求的投标作无效投标处理。评标委员会应告知有关投标人未通过审查的原因，投标人不得通过修正或撤销不符之处而使其成为实质上响应。

2、投标文件的澄清

(1) 评标委员会在对投标文件的有效性、完整性和响应程度进行审查时，可以要求投标人对投标文件中含义不明确、同类问题表述不一致或者有明显文字和计算错误的内容等做出必要的澄清、说明或者补正。

(2) 依照民法中的过失责任原则，澄清、说明或补正前评标委员会将按最不利于投标投标人的原则对投标文件做出评判。

(3) 评标委员会要求投标人澄清、说明或者补正投标文件应通过书面形式做出。投标人应当在规定的澄清时限内按评标委员会要求的方式提交，投标人的澄清、说明或者补正应当由法定代表人或其授权代表签字或者加盖公章。

(4) 投标人的澄清、说明或者补正不得超出投标文件的范围或者改变投标文件的实质性内容。澄清、说明或者补正的内容将作为合同履行的重要依据。

3、综合比较与评价

评标委员会应按“评审要素及分值一览表”中规定的评标标准，对通过符合性和响应性审查的投标文件进行商务和技术评估，综合比较与评价。

对被认定为小微企业（含小型、微型企业）、监狱企业、残疾人福利性单位（参照本章（四）执行优惠政策）提供的投标报价给予 20% 的价格扣除，用扣除后的价格参与评审排序，除此之外的其他情形均不适用本款规定。

评标委员会应审查投标人是否具备“落实政府采购政策”的资格，如不符合相关文件要求或投标人未提供相关声明或证明材料，投标人不可以享受价格折扣优惠政策。

4、推荐中标候选投标人

评标结果按评审后得分由高到低顺序排列。得分相同的，按投标报价由低到高顺序排列。得分且投标报价相同的并列。投标文件满足招标文件全部实质性要求，且按照评审因素的量化指标评审得分最高的投标人为排名第一的中标候选人。

5、编写评标报告

(1) 评标委员会应根据全体评标成员签字的原始评标记录和评标结果编写评标报告。

(2) 评标委员会成员对需要共同认定的事项存在争议的，应当按照少数服从多数的原则做出结论。持不同意见的评标委员会成员应当在评标报告上签署不同意见及理由，否则视为同意评标报告。

(3) 除出现分值汇总计算错误、分项评分超出评分标准范围、评标委员会成员对客观评审因素评分不一致、经评标委员会认定评分畸高畸低的四种情况之一的以外，任何人不得修改评标结果。出现上述情形的处理方法：

评标结果汇总完成，评标报告签署前，评标委员会应当当场修改评标结果，并在评标报告中记载。

评标结果汇总完成，评标报告签署后，应当组织原评标委员会进行重新评审，重新评审改变评标结果的，书面报告至财政局。

十、无效投标情形

(一) 投标人存在下列情况之一的，投标无效：

- 1、未按照招标文件的规定提交投标信用承诺书；
- 2、投标文件未按招标文件要求签署、盖章；
- 3、不具备招标文件中规定的资格要求；
- 4、报价超过招标文件中规定的预算金额或者最高限价；
- 5、投标文件含有采购人不能接受的附加条件；
- 6、有选择的报价将不予接受，按无效投标处理；
- 7、按《政府采购货物和服务招标投标管理办法》（财政部令第 87 号）修正后的报价经投标人确认后产生约束力，投标人不确认的，其投标无效；
- 8、为本采购项目提供前期整体设计、规范编制或者项目管理、监理、检测等服务的投标人。

(二) 投标人存在下列情形之一的，视为串通投标，其投标无效：

- 1、不同投标人的投标文件由同一单位或者个人编制；
- 2、不同投标人委托同一单位或者个人办理投标事宜；
- 3、不同投标人的投标文件载明的项目管理成员或者联系人员为同一人；
- 4、不同投标人的投标文件异常一致或者投标报价呈规律性差异；
- 5、不同投标人的投标文件相互混装；

(三) 投标人不得以低于成本的报价参加本次采购项目。

评标委员会认为投标人的报价明显低于其他通过符合性审查投标人的报价，有可能影响产品质量或者不能诚信履约的，应当要求其在评标现场合理的时间内提供书面说明，必要时提交相关证明材料；投标人不能证明其报价合理性的，评标委员会应当将其作为无效投标处理。

十一、中标

（一）采购代理机构在评标工作结束后 2 个工作日内将评标报告送采购人。

（二）采购人在收到评标报告之日起 5 个工作日内，在评标报告确定的中标候选人名单中按顺序确定中标投标人。（采购人在收到评标报告 5 个工作日内未按评标报告推荐的中标候选人顺序确定中标投标人，又不能说明合法理由的，视同按评标报告推荐的顺序确定中标投标人，采购代理机构将发布中标公告。）

（三）采购代理机构将在中标投标人确定之日起 2 个工作日内，发布媒体为【陕西省政府采购网（www.ccgp-shaanxi.gov.cn）】、【全国公共资源交易平台（陕西省）（<http://www.sxggzyjy.cn/>）】上公告中标结果。中标公告期限为 1 个工作日。

（四）在公告中标结果的同时，采购代理机构向中标投标人发出中标通知书。

（五）中标通知书发出后，采购人不得违法改变中标结果，中标投标人无正当理由不得放弃中标。

十二、签订政府采购合同

（一）自中标通知书发出之日起 10 日内，采购人与中标投标人应按招标文件和中标投标人投标文件的规定，签订书面合同。所签订的政府采购合同不得对招标文件和中标投标人的投标文件内容作实质性修改。（采购人不得向中标投标人提出任何不合理的要求作为签订合同的条件。）

（二）中标投标人拒绝与采购人签订合同的，采购人可以按照评标报告推荐的中标候选人名单排序，确定下一候选人为中标投标人，也可以重新开展政府采购活动。

（三）招标文件、中标投标人的投标文件《中标通知书》及其澄清、说明文件、承诺等，均为签订采购合同的依据，作为采购合同的组成部分。

（四）政府采购合同应当包括采购人与中标投标人的名称和住所、标的、数量、质量、价款或者报酬、履行期限及地点和方式、验收要求、违约责任、解决争议的方法等内容。

（五）采购人与中标投标人应当根据合同的约定依法履行合同义务。政府采购合同的履行、违约责任和解决争议的方法等适用《中华人民共和国民法典》。

（六）采购人应及时对采购项目进行验收。采购人可以邀请参加本项目的其他投标投标人或者第三方机构参与验收。参与验收的投标投标人或者第三方机构的意见作为验收书的参考资料一并存档。

（七）采购人应当加强对中标投标人的履约管理，并按照采购合同约定，及时向中标投标人支付采购资金。对于中标投标人违反采购合同约定的行为，采购人应当及时处理，依法追究其违约责任。

十三、废标情形

（一）评标委员会发现招标文件存在歧义、重大缺陷导致评标工作无法进行，或者招标文件内容违反国家有关强制性规定的，应当停止评标工作，与采购人或者市采购代理机构沟通并作书面记录。采购人或者采购代理机构确认后，应当修改招标文件，重新组织采购活动。

（二）根据《政府采购法》第三十六条规定，在招标采购中，出现下列情形之一的，本项目按废标处理：

- 1、符合专业条件的供应商或者对招标文件作实质响应的供应商不足三家的；
- 2、出现影响采购公正的违法、违规行为的；
- 3、投标人的报价均超过了采购预算，采购人不能支付的；
- 4、因重大变故，采购任务取消的。

废标后，采购人应当将废标理由通知所有投标人。

第三章 评审办法及标准

一、资格性审查

序号	审查因素	审查标准
1	投标人为具有独立承担民事责任能力的法人、事业法人、其他组织或自然人。企业法人应提供合法有效的标识有统一社会信用代码的营业执照；事业法人应提供事业单位法人证书；其他组织应提供合法登记证明文件；自然人应提供身份证；	投标文件中所附加盖公章证明资料
2	投标人须具备电子与智能化工程专业承包二级及以上资质，具备有效的安全生产许可证；	投标文件中所附加盖公章证明资料
3	投标人拟派项目负责人具备机电工程二级注册建造师及以上执业资格，具备有效的安全生产考核合格证书；	投标文件中所附加盖公章证明资料
4	财务状况报告：提供经审计后完整有效的 2024 年或 2025 年度财务审计报告（提供的财务审计报告需在注册会计师行业统一监管平台（ http://acc.mof.gov.cn/ ）可查询并提供网页截图），成立时间至提交投标文件递交截止时间不足一年的，须提供其基本存款账户开户银行近三个月内出具的银行资信证明或自成立以来以来的财务报表；其他组织和自然人提供银行出具的资信证明或财务报表；	投标文件中所附加盖公章证明资料
5	税收缴纳证明：提供 2025 年 06 月 01 日至今已缴纳的任意 1 个月的纳税证明（银行缴费凭证）或完税证明，依法免税的单位应提供相关证明材料；	投标文件中所附加盖公章证明资料
6	社会保障资金缴纳证明：提供 2025 年 06 月 01 日至今已缴纳的任意 1 个月的社会保障资金银行缴费单据或社保机构开具的社会保险参保缴费情况证明，依法不需要缴纳社会保障资金的单位应提供相关证明材料；	投标文件中所附加盖公章证明资料
7	参加政府采购活动前三年内，在经营活动中没有重大违法记录的书面声明；	投标文件中所附加盖公章证明资料

8	提供具有履行合同所必需的设备和专业技术能力的证明资料或承诺书；	投标文件中所附加盖公章证明资料
9	对列入“信用中国”网站(www.creditchina.gov.cn)“经营(活动)异常名录信息查询、重大税收违法失信主体、失信被执行人”记录名单及中国政府采购网(www.ccgp.gov.cn)“政府采购严重违法失信行为信息记录”的单位，应当拒绝参与政府采购活动(附投标截止日前的查询结果但以投标截止日当天查询结果为准)。提供“信用中国”网站(www.creditchina.gov.cn)、中国政府采购网(www.ccgp.gov.cn)等网页截图；	投标文件中所附加盖公章证明资料
10	投标人应在“信用中国(陕西榆林)”网站进行注册、登录，自主上报信用承诺书(网址： https://www.ylcredit.gov.cn/)；(注：需提供投标人信用承诺书、投标信用(保证金)承诺书、榆林市政府采购服务类项目供应商信用承诺书及投标人委托代理人员信用承诺书公示网页截图)；	投标文件中所附加盖公章证明资料
11	本项目专门面向中小企业采购，投标人须填写《中小企业声明函》；	投标文件中所附加盖公章证明资料
12	本项目不接受联合体投标、不允许分包、转包，单位负责人为同一人或者存在直接控股、管理关系的不同投标人，不得参加同一合同项下的政府采购活动。	投标文件中所附加盖公章证明资料

二、符合性审查

序号	符合性审查项	通过条件
1	电子投标文件签字盖章要求	均符合招标文件要求。
2	投标文件项目名称、项目编号	投标文件中(含封皮)的项目名称、项目编号与本项目完全一致，且无遗漏。

3	投标文件组成	投标文件应包含以下内容： （1）投标函； （2）开标一览表、分项报价表《投标文件构成及格式》未作要求的除外）； （3）资格证明文件； （4）供应商概况； （5）投标人参加政府采购活动承诺书； （6）投标响应方案。
4	投标文件的签署、盖章	签署、盖章均符合招标文件要求，且无遗漏。
5	投标文件的语言及计量单位	均符合招标文件要求。
6	投标有效期	符合招标文件的要求。
7	投标报价	同时满足以下条款： （1）投标报价符合唯一性要求； （2）开标一览表填写符合要求； （3）报价货币符合招标文件要求； （4）未超出采购预算或招标文件规定的最高限价。
8	技术服务要求	完全响应招标文件要求的各项技术/服务/商务实质性条款。
9	合同文本	完全理解并接受招标文件合同基本条款及格式的要求。
10	其他	完全理解并接受法律法规和招标文件对投标人的各项须知、规约要求和责任义务，没有出现法律法规或招标文件明确规定的其他被视为“无效投标”的情形。

三、综合比较与评价

评审要素及分值一览表

评审因素	评分标准
投标报价 (15分)	<p>满足招标文件要求且投标价格最低的投标报价为评标基准价，其价格分为满分。其他投标人的价格分统一按照下列公式计算：</p> $\text{投标报价得分} = (\text{评标基准价} / \text{投标报价}) \times 15$ <p>备注：计算分数时四舍五入取小数点后两位。评标委员会认为投标人的报价明显低于其他通过符合性审查供应商的报价，有可能影响产品质量或者不能诚信履约的，应当要求其在评标现场合理的时间内提供书面说明，必要时递交相关证明材料；投标人不能证明其报价合理性的，评标委员会应当将其作为无效投标处理。</p>
项目实施 方案 (32分)	<p>本项目建设原则须符合项目实际，投标人应提供完整、合理、详细的服务方案，从而实现保质保量按期完成，包括：①整体运维方案；②维护时间计划；③日常巡检与预防性维护；④故障处理与应急响应；⑤安全运维与合规保障；⑥质量管控与考核机制；⑦问题处理和信息反馈；⑧合理化建议。</p> <p>注：每具有一项得4分，最多得32分。在此基础上，方案中存在缺陷的，每1项中每有1处扣1分，每项最多扣4分，扣完为止。</p> <p>内容缺陷是指：非专门针对本项目或不适用项目特性的情形、内容不完整或缺少关键节点、套用其他项目方案、内容前后矛盾、涉及的规范或标准错误、不利于项目实施、不可能实现的情形等任意一种情形。</p>

<p>服务能力 (15分)</p>	<p>根据项目特点及实际情况，提供服务质量保证体系，方案包含①服务体系与质量保证承诺；②维保制度；③服务机械配备；④备品备件与驻场保障；⑤保密承诺。</p> <p>注：每具有一项得3分，最多得15分。在此基础上，方案中存在缺陷的，每1项中每有1处扣1分，每项最多扣3分，扣完为止。</p> <p>内容缺陷是指：非专门针对本项目或不适用项目特性的情形、内容不完整或缺少关键节点、套用其他项目方案、内容前后矛盾、涉及的规范或标准错误、不利于项目实施、不可能实现的情形等任意一种情形。</p>
<p>后续服务 (12分)</p>	<p>根据项目特点及实际情况，提供后续服务方案，方案包含①培训方案（包括但不限于培训方式及内容、培训计划等）②售后技术支持服务方案（包括但不限于专业技术服务队伍、维护方案、响应时间等）③保障措施。</p> <p>注：每具有一项得4分，最多得12分。在此基础上，方案中存在缺陷的，每1项中每有1处扣1分，每项最多扣4分，扣完为止。</p> <p>内容缺陷是指：非专门针对本项目或不适用项目特性的情形、内容不完整或缺少关键节点、套用其他项目方案、内容前后矛盾、涉及的规范或标准错误、不利于项目实施、不可能实现的情形等任意一种情形。</p>
<p>拟派本项目人员 (12分)</p>	<p>投标人针对本项目提供的人员保障方案、评审内容包含：①人员职责明确、分工清晰；②岗位职责制度及考核办法；③人员经验丰富。</p> <p>注：每具有一项得4分，最多得12分。在此基础上，方案中存在缺陷的，每1项中每有1处扣1分，每项最多扣4分，扣完为止。</p> <p>内容缺陷是指：非专门针对本项目或不适用项目特性的情形、内容不完整或缺少关键节点、套用其他项目方案、内容前后矛盾、涉及的规范或标准错误、不利于项目实施、不可能实现的情形等任意一种情形。</p>

<p>档案管理方案 (8分)</p>	<p>针对本项目制定系统维护档案管理方案，方案内容包含①实施过程档案管理；②档案归档、保存管理。</p> <p>注:每具有一项得4分，最多得8分。在此基础上，方案中存在缺陷的，每1项中每有1处扣1分，每项最多扣4分，扣完为止。</p> <p>内容缺陷是指:非专门针对本项目或不适用项目特性的情形、内容不完整或缺少关键节点、套用其他项目方案、内容前后矛盾、涉及的规范或标准错误、不利于项目实施、不可能实现的情形等任意一种情形。</p>
<p>业绩 (6分)</p>	<p>投标人须提供 2023 年 1 月 1 日至今类似项目业绩合同（以合同签订时间为准）及中标通知书；一个业绩得 2 分，最高得 6 分；</p> <p>评审依据：须提供加盖投标人公章的业绩合同及中标通知书复印件或扫描件（包含合同主要内容及签字盖章等关键信息，未提供或提供业绩合同不齐全的不得分）。</p>

备注：

- 1) 各评委独立打分。
- 2) 评委打分超过得分界限或未按本表规定赋分时该评委的打分作废，不计入汇总分。
- 3) 若出现综合得分并列时，比较价格得分，此分项得分高者排序在前；若价格得分仍相同，比较技术得分，此分项得分高者排序在前；若技术得分仍相同，则由全体评标委员会成员无记名投票，得票高者排序在前。
- 4) 计算分数时四舍五入取小数点后两位。
- 5) 评标过程中，若出现特殊情况时，由评标委员会决定暂停评标，并提出具体处理意见。
- 6) 以上证明材料等须提供复印件加盖投标人公章附在投标文件中。
- 7) 评标委员会认为投标人的报价明显低于其他通过符合性审查投标人的报价，有可能影响产品质量或者不能诚信履约的，应当要求其在评标现场合理的时间内提供书面说明，必要时递交相关证明材料，投标人不能证明其报价合理性的，评标委员会应当将其作为无效投标处理。

三、定标：

- 1、评标结果由全体评标委员会成员签字确认。
- 2、采购人根据评标报告中推荐的中标候选人排列顺序确定成交人，以复函通知采购代理机构。

第四章 招标采购内容及要求

榆林市公安局榆阳分局 2026 年公共安全视频图像及相关信息化系统运行维护服务项目

序号	项 目 名 称	运维期	备注
一	电力维护费	2026/4/22-2027/4/21	1. 电费计量：以单点设备功耗计算（视频网点位 600 处（标准点位），以点位设备功耗计算；互联网监控 96 处以相机功率计算）。 2. 单价以国家电网市场电价为准基准； 3. 考核标准比例（市政改造、及停电核减）
二	前端设备及基础设施维护费	2026/4/22-2027/4/21	1. 设备维护单价以采询价为基准；（市场通用计价方式以设备数量、系统一揽子报价、物料人工计算和系统造价百分比）； 2. 前端维护只计车辆，不计人工； 3. 运营商线路故障另做考评报市局； 4. 市政改造、道路修建造成视频图像中断点位的考核问题；
三	后台设施维护费	2026/4/22-2027/4/21	
四	软件维护费	2026/4/22-2027/4/21	
五	等保测评、密码应用和安全服务费	2026/4/22-2027/4/21	

六	其他运维服务费		
项目具体内容： 负责榆阳分局视频监控系统范围内所有的前端监控设施的维护维修、日常保养、故障设备更换等工作。榆阳分局视频监控范围内辅助建设项目建设工作以及机房、指挥中心设施的维护维修、日常保养、故障设备更换以及电力部分的日常养护、线路巡查、故障维修工作以及电费缴纳工作。			

榆林市公安局榆阳分局公共安全视频图像及相关信息化系统运行维护项目-电力设施维护

序号	项目名称	单位	数量	备注
1	电费	KW·h	651113	1. 电费计量：以单点设备功耗计算（视频网点位 600 处（标准点位），以点位设备功耗计算；互联网监控 96 处以相机功率计算），工程数量暂定，据实结算。 2. 单价以国家电网市场电价为基准；
2	维护工程师	年	2	维护工程师：需持有国家应急管理部颁发的特种作业证书（低压电工）
3	电力作业车	年	1	配网电力作业车主要服务于电网故障抢修、设备运输及临时供电等场景
4	绝缘型高空作业车（低频使用）	年	1	绝缘型高空作业车采用绝缘材料制作关键部件，能有效避免在带电作业环境下发生触电事故，保障操作人员安全。适用于电力检修、带电线路维护等工作场景。电力高空作业车平台最大高度：12 米（含 1.5 米安全余量）水平延伸距离：8.2 米。旋转角度：220° 双人平台尺寸：1.8×0.9 米
5	电缆更换	米	2500	电缆规格：RVV3*10mm，工程数量暂定，据实结算。

6	电缆保护管	米	200	保护管规格：75*8mm，工程数量暂定，据实结算。
7	市政管线开挖	米	200	市政铺装地面开挖回填，开挖尺寸：宽 500*深 700mm，工程数量暂定，据实结算。
8	电力配套设施设备、辅件等	个	200	接线端子，电缆冷缩管，防火封堵泥 电缆引上镀锌钢套管等；，工程数量暂定，据实结算。

榆林市公安局榆阳分局公共安全视频图像及相关信息化系统运行维护项目-前端设施维护

一. 前端维护人工车辆费用/年						备注
序号	名称	/	单位	数量	说明	
1	专项作业车	/	年	1	用于监控设施日常巡查, 故障检修, 可同时乘坐 4 名检修人员, 装载 3 米检修梯等作业设备, 载重 2T 以上	
2	高空作业车	/	年	1	高空作业车用于监控设施安装检修, 监控杆件安装, 监控线路架设等高空作业场景。平台最大高度: 20 米 (含 3 米安全余量) 水平延伸距离: 13 米时可达 20 米作业高度平台旋转角度: 360° 无死角覆盖, 双人平台尺寸: 1.8×0.9 米	

二. 前端摄像机更换费用/年

序号	名称	参数	单位	数量		
1	全结构化全局摄像机双800万	<p>双 800 万全局摄像机-人脸增强版</p> <p>全局摄像机集合定点看全景、动点看细节的优势，采用一体化设计，由双镜头相机与高性能 GPU 模块组成</p> <p>支持人员自动检测并联动动点镜头进行快速锁定抓拍，提供满足人脸比对的图片，并进行人体人脸关联</p> <p>人体最远检测距离可达 40 米，人脸最远检测距离可达 30 米，车辆最远检测距离 15 米</p> <p>支持智能资源模式切换：【全景】全结构化；【细节】全结构化，混合目标比对</p> <p>全结构化模式：a) 抓拍人脸：支持性别、年龄、年龄段、戴眼镜、戴口罩、表情、戴帽子等 7 种属性识别；b) 抓拍人体：支持运动方向、上衣颜色、下装颜色、性别、戴眼镜、背包、拎东西、戴帽子、戴口罩、发型、上衣类型、下装类型等 12 种属性识别；c) 抓拍非机动车：支持上衣颜色、下装颜色、性别、戴眼镜、年龄段、背包、拎东西、戴帽子、戴口罩、发型、上衣类型、下装类型、非机动车类型、车牌号码、车牌颜色、帽子款式、逆行、载人等 18 种属性识别；d) 抓拍机动车：支持车牌识别并抓拍，支持车身颜色、车辆类型、车辆类型、车牌颜色、车牌类型等 6 种属性识别</p> <p>混合目标比对模式：a) 支持前端人脸比对；b) 支持最多 10 个人脸库的管理，最多 15 万张人脸的导入；c) 支持合计人脸库的存储空间最大 3 GB，单张人脸不超过 300 KB；d) 支持不同人脸库不同时间布防；e) 支持非授权名单比对成功报警输出；f) 支持人脸瞳距 20 像素以上的人脸检测；g) 支持人脸快速比对，最佳比对方式设置</p> <p>支持背景大图图片字符叠加功能，支持设备编号、抓拍时间、监控点</p>	台	10		

		<p>信息</p> <p>全景相机和细节相机内置高效白光全彩阵列灯，夜间能正常进行人体车辆抓拍</p> <p>AISP 降噪功能：采用去噪卷积神经网络将深度结构、学习算法用于图像去噪，最终使画面成像更新清晰，噪点更小图像更干净</p> <p>支持算法比对机制，降低人脸抓拍重复率</p> <p>支持人体、车辆轨迹叠加</p> <p>支持 GB35114 安全加密</p> <p>传感器类型：【全景】1/1.2 " progressive scan CMOS, 【细节】1/1.2 " progressive scan CMOS</p> <p>最低照度：【全景】彩色 0.0005Lux @ (F1.0, AGC ON), 黑白 0.0001Lux @ (F1.0, AGC ON); 【细节】彩色 0.0005Lux @ (F1.6, AGC ON), 黑白 0.0001Lux @ (F1.6, AGC ON)</p> <p>宽动态：120 dB 超宽动态</p> <p>焦距：【全景】定焦 4mm, 【细节】13 mm~52 mm, 4 倍光学变倍</p> <p>视场角：【全景】水平：88.2° , 垂直：47.1° , 对角线：105° 【细节】水平：36~13.1° , 垂直：20.3~7.3° , 对角线：41~14.85°</p> <p>红外照射距离：暖白补光, 【全景】50 m 监控; 【细节】30 m 人脸防补光过曝：支持</p> <p>水平范围：【细节】0~210°</p> <p>垂直范围：【细节】-15° ~22°</p> <p>水平速度：【细节】水平键控速度：0.1° ~200° /s, 速度可设; 水平预置点速度：300° /s</p> <p>垂直速度：【细节】垂直键控速度：0.1° ~120° /s, 速度可设; 垂直预置点速度：120° /s</p> <p>主码流帧率分辨率：50 Hz: 25 fps (3840 × 2160, 2560 × 1440, 1920 × 1080, 1280 × 960, 1280 × 720)</p>				
--	--	--	--	--	--	--

		<p>60 Hz: 24 fps (3840 × 2160, 2560 × 1440, 1920 × 1080, 1280 × 960, 1280 × 720)</p> <p>视频压缩标准: 主码流: Smart265/H.265/Smart264/H.264 子码流: MJPEG/H.265/H.264 第三码流: MJPEG/H.265/H.264</p> <p>网络接口: 自适应 10M/100M/1000M 网络数据;RJ45 网口</p> <p>SD 卡扩展: 内置 Micro SD 卡插槽;最大支持 512GB</p> <p>报警输入: 1 路报警输入;1 路报警输出</p> <p>音频输入: 1 路音频输入, 音频峰值: 2-2.4V[p-p], 输入阻抗: 1 kΩ ± 10%</p> <p>RS-485 接口: 采用半双工模式, 支持自适应, PELCO-P 和 PELCO-D(可添加)协议;</p> <p>供电方式: DC: 36 V ± 25%</p> <p>工作温湿度: -40℃-70℃; 湿度小于 90%</p> <p>恢复出厂设置: 支持 RESET 按键, 客户端或浏览器恢复</p> <p>除雾: 加热除雾</p> <p>材质: 大部分为金属: 铝合金 ADC12; 上盖装饰环、机身装饰环、前球透盖材料为 PC, 左右侧盖材料为 PC+ABS, 后球材料为 PC+10%gf</p> <p>尺寸: 338 mm × 214 mm × 189 mm</p> <p>重量: 4.9 kg</p> <p>防护: IP66</p>				
2	5G 智能摄像机	<p>5G Redcap 全彩相机</p> <p>5G RedCap 臻全彩人脸警戒相机</p> <p>支持 5G RedCap (移动、联通, 电信、广电)+4G LTE (移动、联通, 电信)网络传输, 支持流量报警功能采用全彩级高灵敏度传感器, F1.0 超大光圈镜头, 为智能应用提供更清晰的视频流输入, 全面提升智能业务处理的准确度</p> <p>支持智能资源模式切换: Smart 事件 (警戒)、人脸抓拍、道路监控、</p>	台	60		

	<p>热度图、人数统计，多种智能模式可按需切换</p> <p>Smart 事件（警戒）：采用深度学习硬件及算法，提供准确的人车分类侦测，支持越界侦测，区域入侵侦测，进入/离开区域侦测等 t 事件侦测，支持联动声光预警</p> <p>人脸抓拍模式：支持对运动人脸进行检测、抓拍，最多同时检测 30 张，支持快速抓拍模式和优选抓拍模式</p> <p>道路监控模式：a) 车辆检测：支持车牌识别并抓拍，车牌号码/车身颜色/车辆类型/车辆品牌，b) 混行检测：检测正向或逆向行驶的车辆以及行人和非机动车，自动对车辆牌照进行识别，可以抓拍无车牌的车辆图片</p> <p>热度图：支持设备上报和平台查询方式获取信息，并支持上报伪彩图背景大图</p> <p>人数统计模式：a) 人员统计：支持实时报警，人数变化报警和拥堵等级变化报警，并支持人数异常和停留时间异常报警，b) 异常行为识别：支持离岗检测，以及在离岗检测报警，c) 区域关注度：支持区域人数检测、停留时长检测、实时数据上传，并支持区域人数分析和队列状态分析展示</p> <p>最高分辨率可达 400 万像素，并在此分辨率下可输出 30fps 实时图像，图像更流畅，支持透雾、电子防抖，支持宽动态 120 dB</p> <p>鳞镜补光：采用隐藏式灯珠设计，通过鳞甲密布排列形成的镜面反射出光，见光不见灯，增加发光面积，降低聚光效果，补光柔和均匀</p> <p>音频：2 路输入，1 路输出；报警：1 路输入，1 路输出</p> <p>电源供应：DC: 12 V ± 20%；</p> <p>防护等级：IP67</p> <p>宽动态：120 dB</p> <p>传感器类型：1/1.8" Progressive Scan CMOS</p> <p>最低照度：彩色：0.0005 Lux @ (F1.0, AGC ON) ， 0 Lux with Light 黑白：0.0001 Lux @ (F1.0, AGC ON) ， 0 Lux with IR</p> <p>焦距&视场角：4 mm：水平视场角：88.7° ， 垂直视场角：44.7° ，</p>				
--	---	--	--	--	--

	<p>对角视场角：107.5°</p> <p>防补光过曝：支持防补光过曝开启和关闭，开启下支持自动和手动，手动支持根据距离等级控制补光灯亮度</p> <p>补光灯类型：鳞镜补光，暖白光，4 颗灯珠</p> <p>补光距离：普通监控：最远可达 30 m，人脸抓拍/识别：最远可达 5 m</p> <p>最大图像尺寸：2560 × 1440</p> <p>视频压缩标准：H. 265/H. 264/MJPEG</p> <p>移动通信类型：5G/4G</p> <p>制式：5G RedCap/LTE-FDD/LTE-TDD</p> <p>频段：5G RedCap：n1/n3/n5/n8/n28/n41/n78/n79</p> <p>LTE-FDD：B1/B3/B5/B8</p> <p>LTE-TDD：B34/B38/B39/B40/B41</p> <p>SIM 卡类型：Nano Sim</p> <p>复位：支持</p> <p>报警：1 路输入，1 路输出（报警输入支持开关量，报警输出最大支持 DC12 V，30 mA）</p> <p>RS-485：采用半双工模式，支持自适应 HIKVISION, PELCO-P 和 PELCO-D 协议</p> <p>接口类型：外甩线</p> <p>电源输出：DC12 V，50 mA</p> <p>SD 卡扩展：内置 MicroSD/MicroSDHC/MicroSDXC 插槽，最大支持 512 GB</p> <p>网络：1 个 RJ45 10 M/100 M 自适应以太网口</p> <p>音频：2 路输入（Line in），1 路输出（Line out），标配 2 个内置麦克风，1 个内置扬声器</p> <p>产品尺寸：227.7 × 120.6 × 101.5 mm</p> <p>包装尺寸：385 × 158 × 155 mm</p>				
--	---	--	--	--	--

		<p>设备重量: 1170 g 带包装重量: 1596 g 电流及功耗: DC: 12 V, 1.3 A, 最大功耗: 15.6 W 线缆长度: 35 cm 恢复出厂设置: 支持 RESET 按键, 客户端或浏览器恢复 电源接口类型: 2 芯接口 存储温湿度: -30 ° C~60° C, 湿度小于 95% (无凝结) 启动和工作温湿度: -30 ° C~60° C, 湿度小于 95% (无凝结) 供电方式: DC: 12 V ± 20%, 支持防反接保护 在线升级: 支持 防护: IP67</p>				
3	全彩半球摄像机	<p>400 万定焦智能海螺型网络摄像机 采用深度学习硬件及算法, 支持越界侦测, 区域入侵侦测, 进入区域侦测和离开区侦测, 支持联动声音报警 最高分辨率可达 2688 × 1520 @25 fps, 在该分辨率下可输出实时图像 支持背光补偿, 强光抑制, 3D 数字降噪, 120 dB 宽动态, 适应不同视频环境 支持 ROI 感兴趣区域增强编码, 支持 Smart265/264 编码, 可根据场景情况自适应调整码率分配, 有效节省存储成本 1 个内置麦克风, 1 个内置扬声器, 支持双向语音对讲 智能补光, 支持白光/红外双补光, 红外最远可达 30 m, 白光最远可达 20 m 符合 IP66 防尘防水设计, 可靠性高</p> <p>传感器类型: 1/3" Progressive Scan CMOS 最低照度: 彩色: 0.005 Lux @ (F1.2, AGC ON), 0 Lux with IR</p>	台	45		

	<p>宽动态: 120 dB</p> <p>调节角度: 水平: 0° ~360° , 垂直: 0° ~75° , 旋转: 0° ~360°</p> <p>焦距&视场角: 2.8 mm, 水平视场角: 98.2° , 垂直视场角: 54.2° , 对角视场角: 114.6°</p> <p>4 mm, 水平视场角: 78.3° , 垂直视场角: 42.9° , 对角视场角: 91.2°</p> <p>6 mm, 水平视场角: 49.1° , 垂直视场角: 26.3° , 对角视场角: 57.2°</p> <p>8 mm, 水平视场角: 37.5° , 垂直视场角: 20.7° , 对角视场角: 43.3°</p> <p>补光灯类型: 智能补光, 可切换白光灯、红外灯</p> <p>补光距离: 红外光最远可达 30 m, 白光最远可达 20 m</p> <p>防补光过曝: 支持</p> <p>红外波长范围: 850 nm</p> <p>最大图像尺寸: 2688 × 1520</p> <p>视频压缩标准: 主码流: H.265/H.264</p> <p>子码流: H.265/H.264/MJPEG</p> <p>第三码流: H.265/H.264</p> <p>网络: 1 个 RJ45 10 M/100 M 自适应以太网口</p> <p>音频: 1 个内置麦克风, 1 个内置扬声器</p> <p>产品尺寸: Ø129.4 × 98.9 mm</p> <p>包装尺寸: 170 × 170 × 150 mm</p> <p>设备重量: 560 g</p> <p>带包装重量: 820 g</p> <p>存储温湿度: -30 °C~60 °C, 湿度小于 95% (无凝结)</p> <p>启动及工作温湿度: -30 °C~60 °C, 湿度小于 95% (无凝结)</p> <p>恢复出厂设置: 支持客户端或浏览器恢复</p> <p>电流及功耗: DC: 12 V, 0.71 A, 最大功耗: 8.5 W</p> <p>供电方式: DC: 12 V ± 25%, 支持防反接保护</p> <p>电源接口类型: Ø5.5 mm 圆口</p>				
--	--	--	--	--	--

		防护：IP66				
4	全彩筒型摄像机	<p>400 万定焦智能筒型网络摄像机</p> <p>支持越界侦测，区域入侵侦测，进入区域侦测和离开区域侦测，支持联动声音报警</p> <p>最高分辨率可达 2688 × 1520 @25 fps，在该分辨率下可输出实时图像</p> <p>支持背光补偿，强光抑制，3D 数字降噪，120 dB 宽动态，适应不同环境</p> <p>支持 ROI 感兴趣区域增强编码，支持 Smart265/264 编码，可根据场景情况自适应调整码率分配，有效节省存储成本 1 个内置麦克风，1 个内置扬声器，支持双向语音对讲智能补光，支持白光/红外双补光，红外最远可达 50 m，白光最远可达 30 m 符合 IP66 防尘防水设计，可靠性高传感器类型：1/3" Progressive Scan CMOS</p> <p>最低照度：彩色：0.005 Lux @ (F1.2, AGC ON)，0 Lux with IR</p> <p>宽动态：120 dB</p> <p>焦距&视场角：4 mm，水平视场角：78.3°，垂直视场角：42.9°，对角视场角：91.2°</p> <p>6 mm，水平视场角：49.1°，垂直视场角：26.3°，对角视场角：57.2°</p> <p>8 mm，水平视场角：37.5°，垂直视场角：20.7°，对角视场角：43.3°</p> <p>12 mm，水平视场角：23.4°，垂直视场角：13.3°，对角视场角：26.8°</p> <p>补光灯类型：智能补光，可切换白光灯、红外灯</p> <p>补光距离：红外光最远可达 50 m，白光最远可达 30 m</p> <p>防补光过曝：支持</p> <p>红外波长范围：850 nm</p> <p>最大图像尺寸：2688 × 1520</p> <p>视频压缩标准：主码流：H.265/H.264</p>	台	12		

		子码流: H. 265/H. 264/MJPEG 第三码流: H. 265/H. 264 网络: 1 个 RJ45 10 M/100 M 自适应以太网口 音频: 1 个内置麦克风, 1 个内置扬声器 产品尺寸: 186.6 × 92.7 × 87.6 mm 包装尺寸: 235 × 120 × 125 mm 设备重量: 565 g 带包装重量: 780 g 存储温湿度: -30 °C~60 °C, 湿度小于 95% (无凝结) 启动及工作温湿度: -30 °C~60 °C, 湿度小于 95% (无凝结) 电流及功耗: DC: 12 V, 0.84 A, 最大功耗: 10 W PoE: 802.3af, 36 V~57 V, 0.32 A~0.20 A, 最大功耗: 11.5 W 恢复出厂设置: 支持客户端或浏览器恢复 供电方式: DC: 12 V ± 25%, 支持防反接保护 PoE: 802.3af, Class 3 电源接口类型: Ø5.5 mm 圆口 防护: IP66				
5	64 路 8 盘位录像机	2U 机架式 8 盘位嵌入式网络硬盘录像机, 整机采用短机箱设计, 搭载 1+1 冗余电源 【硬件规格】 存储接口: 8 个 SATA 接口, 支持硬盘热插拔, 可满配 20TB 硬盘 视频接口: 2×HDMI, 2×VGA 网络接口: 2×RJ45 10/100/1000Mbps 自适应以太网口 报警接口: 16 路报警输入, 9 路报警输出 (其中第 9 路支持 CTRL 12V) 反向供电: 1 路 DC12V 1A 串行接口: 1 路 RS-232 接口, 1 路全双工 RS-485 接口 USB 接口: 2×USB 2.0, 2×USB 3.0	台	7		

		<p>扩展接口：1×eSATA</p> <p>【产品性能】 输入带宽：384Mbps 输出带宽：256Mbps 接入能力：64 路 H. 264、H. 265 格式高清码流接入 解码能力：最大支持 32×1080P 显示能力：最大支持 8K+1080P、2×4K 异源输出 RAID 模式：RAID0、RAID1、RAID5、RAID6、RAID10，支持全局热备盘</p>				
6	太阳能锂电供电系统	<p>太阳能锂电供电系统_100AH 电池 180W 太阳能板 专为无网无电设计的电力解决方案，实现离网电力自给自足 电池 12.8V100AH，太阳能板 180W，支持宽压 DC11.6~14.6V 输出，最大瞬时输出功率 100W 电池续航：按照 10W 负载评估，每天 24 小时工作可以实现阴雨天续航 5.1 天（受实际安装环境和地理位置影响，存在部分偏差） 采用高品质单晶硅片，光电转化高，严苛质检程序，25 年发电效率保障 采用磷酸铁锂电池，优异的高温与低温放电性能，独特 SOC 算法，电量显示更精准 通过 BMS-485 远程监控 SOC 状态，太阳能板状态 LED 指示灯和按键，便于查询 SOC、充电 CHG、放电 DHG 状态 Q235 碳钢支架，表面防腐喷涂，抱箍安装形式，无需打孔</p> <p>重量：总重 42kg 工作温湿度：湿度<90% 防护：TVS 4000V 防雷、防浪涌、防突波，符合 GB/T17626.5 四级标准</p>	台	20		

		<p>太阳能组件类型：单晶硅太阳能板</p> <p>太阳能组件转换效率：19%</p> <p>太阳能组件功耗/电压/电流：180W/18.2V/9.86A</p> <p>太阳能板尺寸/重量：1290*760*30 mm 10.3kg</p> <p>电池类型：磷酸铁锂蓄电池</p> <p>电池电芯数量/容量：100Ah（0.1C@25℃）</p> <p>电池额定电压：12.8V DC</p> <p>电池充电限制电压：14.6V</p> <p>工作电压范围：11.6-14.6V</p> <p>电池最大持续工作电流：放电：10A</p> <p>充电：15A</p> <p>电池循环使用次数：>1000</p> <p>电池保护功能：温度保护，过充过放保护，过流短路保护</p> <p>电池充电温度：-20℃~60℃</p> <p>电池放电温度：-25℃~60℃</p> <p>电池尺寸/重量：300*280*150mm 11.5kg</p> <p>安装方式：抱箍安装，适用于杆径 89-210mm 立杆</p>				
7	臻全彩枪球一体机	<p>800万+1200万拼接版臻全彩枪球一体机_雨刷_光纤_卫星定位</p> <p>全景 1200 万臻全彩拼接，细节球机 800 万 40 倍，采用三镜头设计，兼顾全景细节</p> <p>全景采用 2 个 F1.0 大光圈全彩镜头，可输出 190° 大场景拼接画面，全景分辨率可达 5344 × 2256</p> <p>支持多种智能资源切换：【全景】Smart 事件（默认），人员密度；【细节】Smart 事件（默认），全结构化，混合目标比对，智能交通，人员布控</p> <p>支持 AR 功能，摄像机的实时视频画面中添加最多 500 个 AR 标签，且可实现标签与标签联动的功能</p>	台	7		

		<p>适用于城市道路、路口、路段、广场、操场、服务区、停车场、景区、江面、湖面等</p> <p>Smart 事件：支持全景路对设定区域进行布防，当检测到目标时联动细节摄像机对目标进行跟随及报警，实现周界布防，全景 Smart 事件检测距离 50 米</p> <p>内置喇叭，支持声光警戒，报警联动白光闪烁报警和声音报警，声音内容可选</p> <p>人员密度检测：全景支持人员密度检测功能，输出实时人数概况及拥堵等级，可根据人数和占空比配置密度等级</p> <p>全结构化：支持细节路混合目标检测，对检测区域内的人、非机动车、车进行同时抓拍上传，人脸人体关联输出，并实现对人脸、人体、车辆结构化属性特征信息提取</p> <p>人员布控：支持前端实时建模比对，对人脸和人体进行布控跟踪，跟踪过程中目标经纬度信息实时上传，构建时空域场景</p> <p>智能交通智能：包括城市道路违章取证、交通数据采集、道路事件检测、车辆布控跟踪四类智能</p> <p>城市道路违章取证：细节路支持违停、逆行、压线、变道、机占非、掉头，违停有效检测距离 300 m</p> <p>交通数据采集：细节路支持车流量、车道平均速度、车头时距、车头间距、车道时间占有率、车道空间占有率</p> <p>道路事件检测：（1）高速、高架场景道路事件检测：支持细节路抛洒物检测、行人检测、拥堵检测、路障检测、施工检测、交通事故检测；（2）城市道路场景道路事件检测：支持细节路拥堵检测、路障检测、施工检测、交通事故检测</p> <p>车辆布控：支持前端实时建模比对，对授权和非授权名单车辆进行布控跟踪，跟踪过程中目标经纬度信息实时上传，构建时空域场景</p> <p>AI-ISP 降噪：采用去噪卷积神经网络将深度结构、学习算法用于图像</p>				
--	--	--	--	--	--	--

		<p>去噪，最终使画面成像更新清晰，噪点更小图像更干净</p> <p>细节球机支持双光补光，暖白光补光距离：50 米，红外补光距离：250 米</p> <p>全景支持暖白光补光，补光距离 30 米</p> <p>支持 GB35114A 级安全加密</p> <p>支持光学透雾</p> <p>支持雨刷</p> <p>支持北斗卫星定位</p> <p>支持光纤通信</p> <p>传感器类型：【全景】1/1.8 " progressive scan CMOS, 【细节】1/1.8 " progressive scan CMOS</p> <p>最低照度：【全景】彩色 0.0005Lux @ (F1.0, AGC ON), 0 Lux with Light, 黑白 0.0001Lux @(F1.0, AGC ON); 【细节】彩色 0.0005Lux @ (F1.2, AGC ON), 0 Lux with Light, 黑白 0.0001Lux @(F1.2, AGC ON), 0Lux with IR;</p> <p>光学变倍：【全景】不支持; 【细节】40 倍</p> <p>焦距：【全景】2.8mm; 【细节】6-240mm</p> <p>视场角：【全景】190° ±5° , 垂直 75° ±5° 【细节】H: 58.5~2.95° , V: 34.97~1.66°</p> <p>补光灯类型：【全景】暖白光补光 【细节】混合补光</p> <p>补光灯距离：【全景】暖白光 30 米; 【细节】暖白光 50 米，红外补光 250 米</p> <p>水平范围：【全景】不支持; 【细节】0-360°</p> <p>垂直范围：【全景】12° ~24° ; 【细节】-20-90°</p> <p>水平速度：【全景】不支持; 【细节】水平键控速度: 0.1° -160°</p>			
--	--	--	--	--	--

	<p>/s, 速度可设;水平预置点速度: 240° /s</p> <p>垂直速度: 【全景】垂直键控速度可设;【细节】垂直键控速度: 0.1° -120° /s, 速度可设;垂直预置点速度: 200° /s</p> <p>主码流帧率分辨率: 【全景】</p> <p>50 Hz: 25 fps (5344 × 2256, 4384 × 1856, 3680 × 1656);</p> <p>60 Hz: 24 fps (5344 × 2256, 4384 × 1856, 3680 × 1656)</p> <p>【细节】</p> <p>50 Hz: 25 fps (3840 × 2160, 2560 × 1440, 1920 × 1080, 1280 × 960, 1280 × 720)</p> <p>60 Hz: 30 fps (3840 × 2160, 2560 × 1440, 1920 × 1080, 1280 × 960, 1280 × 720)</p> <p>视频压缩标准: 主码流: H. 264/H. 265/Smart264/Smart265</p> <p>子码流: H. 264/H. 265/MJPEG</p> <p>第三码流: H. 264/H. 265/MJPEG</p> <p>宽动态: 支持</p> <p>卫星定位: 支持单北斗定位</p> <p>陀螺仪: 支持</p> <p>电子罗盘: 支持</p> <p>网络接口: 支持 1000 M 网络数据, RJ45 网口, 自适应网络数据</p> <p>SD 卡扩展: 内置 Micro SD 卡插槽, 支持 Micro SD/Micro SDHC/Micro SDXC 卡, 最大支持 512G</p> <p>内置扬声器: 1 个内置扬声器</p> <p>音频: 1 路音频输入, 音频峰值: 2~2.4 V[p-p], 输入阻抗: 1 kΩ ± 10%; 1 路音频输出, 线性电平, 阻抗: 600 Ω</p> <p>报警: 7 路报警输入, 2 路报警输出</p> <p>RS-485: 采用半双工模式, 支持自适应 HIKVISION, PELCO-P 和 PELCO-D(可添加)协议</p>				
--	---	--	--	--	--

		<p>复位：支持</p> <p>光纤接口：采用 FC 接口，内置光纤模块（1000 M 网络数据、波长 TX1310/RX1550 nm、单纤单模、20 km 传输距离</p> <p>电源：DC36V/1.67A， 最大功耗：60 W（其中【全景】加热 6 W，补光灯 6 W；【细节】加热 6 W，补光灯 12 W）</p> <p>尺寸：Ø260 mm × 382.69 mm</p> <p>重量：净重 7.1kg，毛重 10.57kg</p> <p>工作温湿度：-40 °C~70 °C；湿度小于 95%</p> <p>喇叭温度-30 °C~55 °C</p> <p>低温加热：支持</p> <p>雨刷：支持</p> <p>除雾：支持</p> <p>EMC：Class A</p> <p>防护：IP67；6000 V 防雷、防浪涌、防突波，符合 GB/T17626.5 四级标准</p>				
8	网络对讲音柱	<p>30W 低功耗室外智慧音柱，待机功耗低至 0.16W，高效节能。</p> <p>智能静音功能，在待机时整机完全静音无底噪无电流声。完美解决噪声困扰。</p> <p>智能优先级处理，设备支持 1 路线路输入和 3 路开关量触发，并支持多信号源优先级。优先级顺序：线路输入>触发 1>触发 2>触发 3。</p> <p>灵活适配多种场景。</p> <p>高保真音质好，音色干净，高音清晰明亮；</p> <p>内部功放具备过热、过压、短路等保护功能；</p> <p>有源音柱外观设计精巧，机身采用纯铝合金打造，尽显高端大气</p> <p>防水性能强，可以直接在户外使用；</p> <p>该产品内置 8 M 音频存储空间，可以通过外置 USB 接口擦除拷贝 6 首音乐，通过拨码开关选择预设音乐信号，通过触发播放预设语音节目；</p>	台	20		

		预录语音：1、你好，垃圾请分类入桶（女声）；2、观赏草坪，请勿踩踏（女声）；3、机动车道，行人请勿进入；4、进入施工现场，请戴好安全帽，注意安全；5、警戒区域，请尽快离开；6、您已进入监控区域，你的行为将被实时记录，请注意言行举止。					
三. 前端设施维护							
(一). N1 标段设备清单（青山路派出所辖区）							
1. 高速球形高清摄像机							
序号	名称	型号	品牌	单位	数量		
1	一体化高速球形高清摄像机	iDS-2DF8425IXR-A/S1	海康威视	台	140		
2	高清球机电源	220/24V	海康威视	台	140		
3	支架	定制	海康威视	台	140		
4	交流电源防雷器	VF230AC	OBO	台	140		
5	直流电源防雷器	VF24DC	OBO	台	140		
6	信号线防雷器	RJ45S-E100/4-F	OBO	台	140		
7	防雷器安装箱（防水）	定制	定制	台	140		
8	杆件	定制	国产	台	140		
9	电源插板		公牛	台	140		
10	漏电保护开关	16A	OBO	台	140		
11	防雷接地	定制	定制	台	140		
12	立杆基础		昱鑫	台	140		
13	电源线缆	RVV2*1.0	津成	台	140		
14	设备箱	国产定制	昱鑫	个	140		

15	辅材	国产定制		批	140			
2. 高清枪机								
序号	名称	型号	品牌	单位	数量			
1	一体化高清枪机	DS-2CD5047EFWD-AL	海康威视	台	33			
2	一体化高清枪机电源	220/12V	海康威视	台	33			
3	支架	定制	海康威视	台	33			
4	光敏控制器	LGTK	威克	台	33			
5	LED 白光灯	LED-B1	威格	台	33			
6	交流电源防雷器	VF230AC	OBO	台	33			
7	直流电源防雷器	VF24DC	OBO	台	33			
8	信号线防雷器	RJ45S-E100/4-F	OBO	台	33			
9	防雷器安装箱 (防水)	定制	定制	台	33			
10	杆件	定制	国产	台	33			
11	电源插板		公牛	台	33			
12	漏电保护开关	16A	OBO	台	33			
13	防雷接地	定制	雷迅	台	33			
14	立杆基础	1000*1000*1000	昱鑫	台	33			
15	电源线缆	RVV2*1.0	津成	台	33			
16	设备箱	国产定制	昱鑫	台	33			
17	稳压器			台	173			
18	辅材	国产定制		台	33			

3. 青山路派出所监控中心							
序号	名称	型号	品牌	单位	数量		
1	工作站	Intel 奔腾双核 E6600, 高达 3200MHz, 2GB DDR3 内存, 500G 硬盘, 标配 2 个 20 寸液晶显示器, 含双屏显示卡。	联想	台	3		
2	接入交换机	S5800-56C	H3C	台	4		
3	光纤模块	SFP-XG-LH40-SM1550	H3C	台	2		
4	网线配线架	48 口	普天	台	1		
5	电源控制柜	600*600*2200mm	昱鑫	台	1		
6	机柜	600*900*2000mm	昱鑫	台	2		
7	UPS	3C10KS	山特	台	1		
8	UPS 电池组及电 池柜	12V100AH/8 小时延时	科士达	台	1		
9	空调	5P	格力	台	2		
10	电源线	4 平方铜线	津成	台	500		
11	网线	国产	普天	台	450		
12	线槽	国产	日成	台	100		
13	电源插板	国产	公牛	台	6		
14	辅材			批	1		
(二). N2 标段设备清单 (鼓楼 新明楼 上郡路 派出所辖区)							
1、高速球形高清摄像机							
序号	名称	型号	品牌	单位	数量		
1	一体化高速球	iDS-2DF8425IXR-A/S1	海康威视	台	312		

	形高清摄像机							
3	高清球机电源	220/24V	海康威视	台	312			
5	支架	定制	海康威视	台	312			
7	交流电源防雷器	VF230AC	OBO	台	312			
9	直流电源防雷器	VF24DC	OBO	台	312			
11	信号线防雷器	RJ45S-E100/4-F	OBO	台	312			
13	防雷器安装箱 (防水)	定制	定制	台	312			
15	杆件	6*6	定制	台	246			
17	电源插板	GN308D	公牛	台	312			
19	漏电保护开关	16A	正泰	个	312			
21	防雷接地	定制	国标	台	253			
23	接地新增模块	定制	国标	台	200			
25	立杆基础	定制	定制	座	246			
27	电源线缆	RVV2*1.0	中视恒通	台	312			
29	设备箱	国产定制	定制	台	312			
31	辅材	国标	国标	批	312			
2、高清枪机								
序号	名称	型号	品牌	单位	数量			
1	一体化高清枪机	DS-2CD5047EFWD-AL	海康威视	台	39			
2	支架	定制	海康威视	台	39			
3	光敏控制器	定制	定制	台	39			

4	LED 白光灯	JTD-DLED064	捷通达	台	39			
5	交流电源防雷器	VF230AC	OBO	台	39			
6	直流电源防雷器	VF24DC	OBO	台	39			
7	信号线防雷器	RJ45S-E100/4-F	OBO	台	39			
8	防雷器安装箱 (防水)	定制	定制	台	39			
9	杆件	6*6	定制	台	50			
10	电源插板	GN308D	公牛	台	39			
11	漏电保护开关	1P16A	正泰	台	39			
12	防雷接地	定制	国标	台	85			
13	立杆基础	1000*1000*1000	国标	台	68			
14	电源线缆	RVV2*1.0	中视恒通	台	39			
15	设备箱	国产定制	定制	台	56			
16	辅材	国产定制	国标	台	39			
3、鼓楼派出所监控中心								
序号	名称	型号	品牌	单位	数量			
1	接入交换机	LS-5800-56C-H3	华三	套	4			
2	网线配线架	国标	普天	套	1			
3	电源控制柜	定制	国标	套	1			
4	机柜	AD6042	图腾	套	2			
5	电源线	4 平方铜线	中视恒通	套	500			
6	网线	超五类	普天	套	450			
7	线槽	60*40	秦岭	套	100			
8	电源插板	GN308D	公牛	套	6			

9	辅材	国标	国标	套	1			
4、新明楼派出所监控中心								
序号	名称	型号	品牌	单位	数量			
1	接入交换机	LS-5800-56C-H3	华三	套	3			
2	网线配线架	国标	普天	套	1			
3	电源控制柜	定制	国标	套	1			
4	机柜	AD6042	图腾	套	2			
5	UPS	3C10KS	山特	套	1			
6	UPS 电池组及电 池柜	12V100AH	STK	套	64			
7	电池柜	C-16	电池柜	套	4			
8	空调	5 匹	格力	套	2			
9	电源线	4 平方铜线	中视恒通	套	500			
10	网线	国产	普天	套	450			
11	线槽	60*40	秦岭	套	100			
12	电源插板	Gn308D	公牛	套	6			
13	辅材	国标	国标	套	1			
5、上郡路派出所监控中心								
序号	名称	型号	品牌	单位	数量			
1	接入交换机	LS-5800-56C-H3	华三	套	2			
2	网线配线架	国标	普天	套	1			
3	电源控制柜	配电柜	定制	套	1			
4	机柜	600*900*2000mm	图腾	套	2			
5	UPS	3C10KS	山特	套	1			

6	UPS 电池组及电 池柜	12V100AH	STK 电池	套	64			
7	电池柜		C-16	套	4			
8	空调	5 匹	格力	套	2			
9	电源线	4 平方铜线	中视恒通	套	500			
10	网线	国产	普天	套	450			
11	线槽	国产	秦岭	套	100			
12	电源插板	国产	GN308D	套	6			
13	辅材	国标	国标	套	1			
(三). 视频督查系统监控								
序号	名称	型号	品牌	单位	数量			
1	网络音柱	DS-QA6C300	海康威视	台	25			
2	高清网络摄像机	DS-2CD2T47EFWDV3-LS	海康威视	台	30			
3	高清网络半球	DS-2CD7D45DWD-IS/EPC	海康威视	台	50			
4	广播一体机	DS-KBM6001	海康威视	套	1			
5	网络寻呼话筒 产品	DS-QA6IP01	海康威视	台	2			
6	视频综合终端	K350	海康威视	台	2			
7	枪机	国标 400 万像素 全彩 智能网络 型	海康威视	台	21			
8	监控专用电源	国标	海康威视	个	21			
9	枪型机专用加 厚支架	国标	海康威视	件	21			
10	立杆	4 米、含监控防水箱 350*200*150	海康威视	个	2			

11	半球	国标 400万像素 全彩 智能网络 型	海康威视	台	32			
12	监控专用电源	国标	海康威视	个	32			
13	监控专用交换机	千兆 16口	海康威视	台	4			
14	监控专用交换机	千兆 8口	海康威视	台	4			
15	硬盘录像机	NVR 64路 双网口	海康威视	台	2			
16	硬盘	8T	海康威视	块	10			
17	监控专业扩声器	国标	海康威视	台	2			
18	报警灯		海康威视	个	2			
19	机柜	22U	海康威视	件	4			
20	机柜	9U	海康威视	件	1			
21	LED显示条屏 4900*410mm	P10 320X160	海康威视	m ²	2			
22	LED显示条屏 5600*410mm	P10 320X160	海康威视	m ²	2			
23	LED显示条屏控制卡	ZH-WN	海康威视	张	2			
24	LED显示条屏电源	5V40A 含排线电源线	海康威视	台	30			
25	钢结构及包边	国标	海康威视	m ²	4			
26	辅材	线槽、扎带、胶布、标签、电源线	海康威视	批	2			
27	智能枪型网络 摄像机	国标 400万像素 全彩 智能网络 型	海康威视	台	12			

28	监控专用电源	国标	海康威视	个	12			
29	枪型机专用加厚支架	国标 0.3 米壁装支架	海康威视	件	11			
30	枪型机专用加厚支架	1.5 米壁装支架 含万象件	海康威视	件	1			
31	广角型网络半球摄像机(含拾音器)	国标 400 万像素 全彩 智能网络型	海康威视	台	44			
32	监控专用电源	国标	海康威视	个	44			
33	监控专用交换机	千兆 24 口	海康威视	台	2			
34	监控专用交换机	千兆 8 口	海康威视	台	2			
35	硬盘录像机	NVR 64 路 双网口	海康威视	台	2			
36	硬盘	6T	海康威视	块	8			
37	监控专业扩声器	国标	海康威视	个	2			
38	报警灯		海康威视	个	2			
39	机柜	22U 含电源	海康威视	件	4			
40	理线架	24 口	海康威视	个	8			
41	LED 显示条屏 6400*410	P10 320X160	海康威视	m ²	5.25			
42	LED 显示条屏控制卡	ZH-WN	海康威视	张	2			
43	LED 显示条屏电源	5V40A 含排线电源线	海康威视	台	36			
44	钢结构及包边	国标	海康威视	m ²	4			

45	辅材	线槽、扎带、胶布、标签、电源线	海康威视	批	2			
46	智能枪型网络 摄像机	国标 400万像素 全彩 智能网络 型	海康威视	台	5			
47	监控专用电源	国标	海康威视	个	5			
48	枪型机专用加 厚支架	国标 0.3米壁装支架	海康威视	件	5			
49	枪型机专用加 厚支架	1.5米壁装支架 含万象件	海康威视	件	5			
50	监控专用交换 机	千兆 8口	海康威视	台	1			
51	硬盘录像机	NVR 16路 双网口	海康威视	台	1			
52	硬盘	6T	海康威视	块	4			
53	监控存储	8T	海康威视	台	4			
54	监控专用硬盘 4T	4T	海康威视	台	4			
55	督察专用设备	DS-TP50-12H(2T)	海康威视	台	1			
56	监控专用交换 机	8口 千兆	海康威视	台	1			
57	入侵报警主机	DS-2CD3T47EDWD-L	海康威视	台	1			
58	入侵报警摄像 机	DS-2CD2746FD	海康威视	台	30			
59	科达	NVR2821H-16HD	科达	台	21			
60	摄像机	IPC2231-AN-L1	科达	台	127			
61	云台摄像机	IPC425-E130-N	科达	台	11			
62	摄像机	IPC2131-AN-L1	科达	台	121			
63	云台摄像机	IPC425-F120-N	科达	台	10			

64	监控摄像机	DS-2CD3T47EDWDV3-L	海康威视	台	5			
65	硬盘录像机	DS-7808N-Z1/X(B)	海康威视	台	1			
66	摄像机支架	DS-1292ZJ-K	海康威视	个	5			
67	摄像机	DS-2CD2746FDWDA2-IZS	海康威视	台	40			
68	硬盘录像机	IDS-8616NX-I8/S-V2	海康威视	台	18			
69	扩音设备	ST-501	先科	台	18			
70	交换机	S1700-8G-AC	华三	台	18			
71	网线	RJ45 超五类	昆仑电缆	米	240			
72	电源线	RVV3*1.5	昆仑电缆	米	240			
73	辅材	定制	定制	批	1			
74	存储服务器	NVR2821H-16HD	科达	台	4			
(四). 人脸抓拍系统 (城区人脸识别)								
序号	名称	型号	品牌	单位	数量			
1	人脸抓拍机	DS-2CD7048FWD/E2-XZ(11-40mm)	海康威视	台	8			
2	人脸抓拍机	DS-2CD7147EWD-IZ(2.8-12mm)(B)	海康威视	台	5			
3	交换机 S1700-8G-AC	S1700-8G-AC		台	3			
4	球机	iDS-2CDF8425IXR-A/S1	海康威视	台	2			
5	摄像机支架	DS-1603ZJ-P	海康威视	台	2			
6	枪机	DS-2CD3T47EDWD-L	海康威视	个	5			
7	硬盘录像机	IDS-7808NB-K2(1*4TB)	海康威视	个	4			
8	交换机	8口千兆工业级交换机	华三	个	4			
9	室外防水箱	201/304 不锈钢材质, 防水耐寒, 防锈防腐, 环保材质		米	4			

10	室外机柜			米	1			
11	电源线	RVV3*1.5		米	300			
12	网线	室外超六类纯铜 4 对网线		批	300			
13	辅材	含空开、插线板、水晶头、线管、卡子等		台	1			

(五). 视频监控系统 (军分区)

序号	名称	型号	品牌	单位	数量			
1	人脸识别摄像机	DS-2CD7048FWD/E2-XZ	海康威视	台	1			
2	人脸抓拍机支架	DS-2665ZJ-POL E-P	海康威视	台	1			
3	16 路硬盘录像机	iDS-8616-K8/FA (4*4TB)	海康威视	台	1			
4	摄像机支架	DS-2665ZJ-POL E-P	海康威视	台	8			
5	交换机 S1700-8G-AC	8 口千兆工业级交换机	华三	台	3			
6	网桥	百兆 20KM	华三	个	1			
7	室外防水箱	定制	定制	个	3			
8	室外机柜	定制	定制	个	1			
9	穿线管	PVC 阻燃穿线管		米	320			
10	电源线	RVV3*1.5		米	320			
11	网线	室外超六类纯铜 4 对网线		米	450			
12	辅材			批	1			

(六). 桥梁监控系统

序号	名称	型号	品牌	单位	数量			

1	枪型摄像机	DS-2XS6A26FWD-I/TH10S40	海康威视	台	76			
2	内存卡	CS-CMT-CARDT128G	海康威视	台	76			
3	辅材	含固定件、卡子等		批	1			
4	低照度球型摄像机	iDS-2DF9C435MHS-DW/JM/T2	海康威视	台	8			
5	支架	DS-1603ZJ-POLE-P	海康威视	个	8			
6	交换机	8口千兆工业级交换机	华三	个	4			
7	电源线	RVV3*1.5		米	320			
8	网线	室外超六类纯铜4对网线		米	320			
9	辅材	含空开、插线板、水晶头	定制	批	8			
(七). 城区 4G 监控监控系统 (治安复杂巷道监控)								
序号	名称	型号	品牌	单位	数量			
1	枪型摄像机	DS-2CD2T27YLCU-MTGLE	海康威视	台	22			
2	枪型摄像机	DS-2CD2T47EFDWD-LGLSET	海康威视	台	33			
3	内存卡	CS-CMT-CARDT128G	海康威视	台	55			
4	辅材	含固定件、卡子等	定制	批	1			
(八). 乡镇监控 (镇川)								
序号	名称	型号	品牌	单位	数量			
1	全景相机	海康威视	iDS-2DP1618ZIXS-D/440/JM/T2	台	2			
2	支架	海康威视	DS-1603ZJ-P	个	2			
3	电源	国标	定制	只	2			
4	横杆	济南华明	定制	套	2			

5	抱杆机箱	国标	定制	个	2			
6	人脸抓拍机(全局)	海康威视	iDS-2PT9A144MX-D/JM/T2	台	4			
7	人脸抓拍机支架	海康威视	DS-2665ZJ-POL E-P	个	4			
8	交换机	华三	S1700-8G-AC	个	5			
9	监控横杆	济南华明	L2.0	套	2			
10	电源线	西安昆仑		米	200			
11	网线	瑞狮	超六类	米	200			
12	辅材	国标	定制	批	1			
13	液晶电视	海信	85E7F	台	1			
14	视频工作站	海康威视	XC-P11P-UOS	台	1			

(九). 公安检查站监控(南北公安检查站)

序号	名称	型号	品牌	单位	数量			
1	监控摄像机	海康威视	DS-2XS6A26FWD-I/TH10S40	台	16			
2	硬盘录像机	海康威视	DS-7808NB-K2	台	5			
3	人脸抓拍机(全局)	海康威视	iDS-2PT9A144MX-D/JM/T2	台	2			
4	人脸抓拍机支架	海康威视	DS-2665ZJ-POL E-P	个	2			
5	人脸抓拍摄像机	海康威视	DS-2CD7147HWDV2-IZS	台	2			
6	摄像机电源	海康威视	DS-2FA1220-LL-CH	个	2			
7	交换机	华三	S1700-8G-AC	个	2			
8	电源线	西安昆仑	RVV3*1.5	米	40			

9	网线	海康威视	RJ45 六类	米	40			
(十). 苏州中学监控								
序号	名称	型号	品牌	单位	数量			
1	人脸抓拍机	海康威视	DS-2CD7U44MWD-XZ/JM	台	2			
2	人脸抓拍机支架	海康威视	DS-2665ZJ-POL E-P	个	2			
3	球机	海康威视	DS-2DF8425IXR-A/S1	台	1			
4	摄像机电源	海康威视	DS-2FA1220-LL-CH	个	2			
5	交换机	华三	S1700-8G-AC	个	1			
6	电源线	西安昆仑	RVV3*1.5	米	40			
7	网线	海康威视	RJ45 六类	米	40			
(十一). 榆林城区高点监控 (汽车南站 汽车北站 高点监控)								
序号	名称	型号	品牌	单位	数量			
1	全景相机	海康威视	iDS-2DP08YLGA-MWD	台	1			
2	支架	海康威视	DS-1603ZJ-P	个	1			
3	电源	国标	定制	只	1			
4	横杆	济南华明	定制	套	1			
5	抱杆机箱	国标	定制	个	1			
6	低空全景相机	海康威视	DS-2CD6984F-IHS (2.8mm)	台	2			
7	支架	海康威视	DS-1603ZJ-P	个	2			
8	立杆	济南华明	定制	套	2			
9	抱杆机箱	国标	定制	个	2			
10	治安球型摄像	海康威视	iDS-2DF9C435MHS-DW/JM/T2	台	5			

	机							
11	支架	海康威视	DS-1603ZJ-Pole-P	个	5			
12	抱箍	国标	定制	个	5			
13	电源线	西安昆仑	RVV3*1.5	米	150			
14	电源线	西安昆仑	RVV3*6	米	500			
15	网线	瑞狮	超六类	米	150			
16	辅材		定制	批	1			
(十二). 城区人脸监控								
序号	名称	型号	品牌	单位	数量			
1	人脸抓拍机(全局)	海康威视	iDS-2PT9144MX-D/T2	台	5			
2	人脸抓拍机(全局)	海康威视	iDS-2PT9A144MX-D/JM/T2	台	3			
3	人脸抓拍机(枪机)	海康威视	DS-2CD7048HWD/E2-XZ	台	6			
4	人脸抓拍机(室内枪机)	海康威视	DS-2CD7A47HWD-XZS/ZJ	台	1			
5	人脸抓拍机(枪机)	海康威视	DS-2CD7A47HWD-XZ	台	1			
6	人脸抓拍机(半球)	海康威视	DS-2CD7147HWD-IZ	台	5			
7	人脸抓拍机支架	海康威视	DS-2665ZJ-POL E-P	个	8			
8	交换机	华三	S1700-8G-AC	个	12			
9	监控横杆	济南华明	L2.0	套	9			

10	电源线	西安昆仑		米	420			
11	网线	瑞狮	超六类	米	420			
12	辅材	国标	定制	批	1			
(十三). 定点卡口工程 (镇川卡口)								
序号	名称	型号	品牌	单位	数量			
1	900 万一体化抓拍单元	TCV-900-AE		个	2			
2	LED 频闪灯	CXBG-1-PS-DS-TL2000A-L1-N		个	2			
3	LED 补光灯	CXBG-1-PS-DS-TL2000C-L1-N		个	2			
4	抱箍支架	DS-1214ZJ		个	8			
5	高性能窄波雷达测速仪	STJ1-12		个	2			
6	室外抱杆机柜	ODH-1111		台	1			
7	37 倍 400 万红外高清 AI 违停网络球机			个	1			
8	终端管理设备	DS-TP50-12DT(4T)		个	1			
9	L 型八角电警杆	H7L9L 型八角电警杆		套	1			
10	立杆基础	定制	1400*1400*1800	座	1			
11	预埋件	定制		个	1			
12	防雷接地	定制		项	1			
13	太阳能黄闪灯	NCJK		套	2			
14	标志牌	3M 钻石级	标准化标志牌：测速提示牌 2 个	个	2			
15	太阳能组件			个	8			

16	蓄电池	6-CNF-250		个	8			
17	光伏控制器	JK-ML4860		个	1			
18	适配器			个	1			
19	逆变器	JN-1000P		台	1			
20	电池箱	BL-08		个	4			
21	配电电缆	RVV3*2.5	RVV3*2.5	米	100			
(十四). 治安卡口 (城区出入口卡口)								
序号	名称	型号	品牌	单位	数量			
1	数字高清专业 抓拍摄像机	DS-2CD9131-S	海康威视	台	8			
2	卡口三合一抓 拍控制器	含在抓拍单元中	海康	套	8			
3	卡口识别、上传 控制单元	含在抓拍	海康	套	8			
4	百万像素高清 镜头	含在抓拍	海康	只	8			
5	防护罩	含在抓拍	海康	套	8			
6	万向头	含在抓拍	海康	只	8			
7	云台底板	国标	海康	只	24			
8	抱箍	国标	海康	个	48			
9	摄像机电源	国标	海康	个	8			
10	信号线防雷器		威视	套	12			
11	交流电源防雷 器	国标	海康	套	4			
12	直流电源防雷 器		威视	套	12			

13	防雷安装箱（防水）	国标	海康	套	4			
14	智能交通专业闪光灯		威视	台	8			
15	智能交通专业LED补光灯	SL-2102-1	海康	台	8			
16	数字高清纯视频卡口主机	TS-5012-DT（4T）	海康	套	4			
17	交换机	S1700-8G-AC	华为	台	4			
18	线缆	国标	西安昆仑	套	4			
19	立杆	H6.5*(6-10)	济南华明	套	4			
20	防雷接地	国标	济南华明	处	4			
21	立杆基础	C25	陕西佰瑞	套	4			
22	设备箱	国标	济南华明	只	4			
23	辅材	国标	陕西佰瑞	套	4			
24	数字高清专业抓拍摄像机	FMC-T3	FIAMM	台	8			
25	百万像素高清镜头	FCL-358VMDC	FIAMM	只	8			
26	全景镜头	M118FM16	FIAMM	只	8			
27	防护罩	FPD-115	FIAMM	套	16			
28	万向头	定制	FIAMM	只	16			
29	云台底板	定制	国产	只	36			
30	抱箍	定制	国产	个	64			
31	摄像机电源	DC12V2A	FIAMM	个	16			
32	信号线防雷器	RJ45S-E100/4-F	OBO	套	16			
33	交流电源防雷	VF230AC/DC	OBO	套	16			

	器								
34	直流电源防雷器	VF24AC/DC	OBO	套	16				
35	防雷器安装箱 (防水)	定制	国产	套	4				
36	智能交通专业 LED 补光灯	FSL-101-L25	FIAMM	只	16				
37	数字高清纯视 频卡口主机	FITS-6200V	FIAMM	套	4				
38	交换机	8 口 100M 交换机	H3C	台	4				
39	线缆	定制	国产	套	4				
40	立杆	定制	国产	套	4				
41	防雷接地	定制	国产	处	4				
42	立杆基础	1200*1200*1400	国产	套	4				
43	设备箱	定制	国产	只	4				
44	辅材	定制	国产	套	4				
(十五). 榆阳分局新增监控项目									
1、城区人脸监控工程									
序号	项目编码	项目名称			单位	数量			
1	031208008001	电视监控摄像设备 1. 名称:人脸抓拍机(全局) 2. 类型:全结构化双 400 万 1/1.8" CMOS 镜头摄像机 一体化设计, 由双镜头相机与高性能 GPU 模块组成, 由全景镜头与动点抓拍镜头组成 支持人员自动检测并联动动点抓拍镜头进行快速锁定抓拍, 提供满足人脸比对图片, 并进行人体人脸关联			台	74			

		<p>支持人体自动检测抓拍，并提供结构化后的人体属性图片</p> <p>支持车辆自动检测抓拍，并提供结构化后的车辆属性及车牌图片</p> <p>人体最远检测距离可达 40 米，人脸最远检测距离可达 30 米，车辆最远检测距离 15 米</p> <p>支持设备编号、抓拍时间、监测点信息字符叠加</p> <p>相机内置高效白光全彩阵列灯，低功耗，夜间能正常进行人脸车辆抓拍</p> <p>全景镜头：</p> <p>传感器类型:1/1.8 " CMOS</p> <p>最低照度:彩色 0.001 Lux</p> <p>镜头:大角度镜头</p> <p>白光功能:白光照射距离 15m</p> <p>图像增强:120dB 宽动态、透雾、强光抑制、电子防抖、背光补偿</p> <p>视频压缩:H.265/H.264/MJPEG</p> <p>分辨率:25fps (2560×1440) ;</p> <p>动点抓拍镜头：</p> <p>图像传感器:1/1.8 " CMOS</p> <p>最低照度:彩色 0.001Lux</p> <p>红外功能:红外照射距离 30m</p> <p>图像增强:120dB 宽动态、透雾、强光抑制、电子防抖、Smart IR、背光补偿</p> <p>焦距:13-52mm, 4 倍光学变倍</p> <p>视频压缩:H.265/H.264/MJPEG</p> <p>分辨率:25fps (2560×1440)</p> <p>电源:DC36V, 自带适配器</p> <p>以太网电口:RJ45 网口, 自适应 10M/100M/1000M 网络数据</p> <p>报警输入/输出:1 路报警输入; 1 路报警输出;</p>					
--	--	--	--	--	--	--	--

2	031208008002	<p>电视监控摄像设备</p> <p>1. 名称:人脸抓拍机支架</p> <p>2. 类型:壁装支架/铂晶灰/铝合金/88×116.6×297.3mm</p>	台	74			
3	031208008003	<p>电视监控摄像设备</p> <p>1. 名称:人脸抓拍机(双仓)</p> <p>2. 类型:800万 1/1.8" CMOS 双目筒型网络摄像机</p> <p>采用一体化设计,由双镜头相机与高性能 GPU 模块组成</p> <p>支持混合目标检测、人脸抓拍</p> <p>混合目标检测(全结构化模式):</p> <p>a) 抓拍人体:支持上衣颜色、下装颜色、性别、戴眼镜、背包、拎东西、戴帽子、戴口罩、长短袖、裤裙、发型属性识别</p> <p>b) 抓拍人脸:支持对运动人脸进行抓拍</p> <p>c) 抓拍非机动车:支持上衣颜色、性别、戴眼镜、背包、戴帽子、戴口罩、长短袖、发型、骑车类型、骑车人数属性识别</p> <p>d) 抓拍机动车:支持车牌识别并抓拍。支持车型、车牌颜色、车身颜色、车牌类型、子品牌车身颜色属性识别</p> <p>人脸抓拍:</p> <p>a) 支持对运动人脸进行检测、跟踪、抓拍、评分、筛选,输出最优的人脸</p> <p>b) 支持人脸去误报、快速抓拍人脸</p> <p>设备内置高效温和补光灯,保证夜间正常进行人脸抓拍</p> <p>传感器类型:1/1.8" CMOS</p> <p>最低照度:彩色:0.001 Lux</p> <p>镜头:</p> <p>上通道:11-40mm</p> <p>下通道:大场景</p> <p>视频压缩标准:H.265/H.264 / MJPEG</p>	台	1			

		最大图像尺寸:上镜头: 3840 x 2160 下镜头: 2560 x 1440					
4	031208008004	<p>电视监控摄像设备</p> <p>1. 名称:人脸抓拍机(黑光)</p> <p>2. 类型:400万像素 1/1.8" CMOS 一体化全彩枪型网络摄像机;</p> <p>支持人脸抓拍:单场景可同时检测30张人脸,支持通过相机对人脸进行检测、跟踪、抓拍;</p> <p>支持由相机对抓拍图片进行评分和筛选,输出最优效果的人脸图片;</p> <p>支持同时抓拍人脸和人体图片;</p> <p>支持上传背景大图以及人脸小图;</p> <p>补光要求:非白光补光,采用温和补光灯,保证夜间正常进行人脸抓拍,同时降低光污染;</p> <p>补光距离:人脸抓拍补光距离15m;</p> <p>最低照度:彩色:0.0002 Lux;</p> <p>镜头:11-40mm;</p> <p>宽动态范围:120dB;</p> <p>视频压缩标准:H.265/H.264 / MJPEG;</p> <p>图像尺寸:2560 × 1440;</p> <p>通讯接口:1个RJ45网络接口、1个SD卡槽;</p> <p>报警输入/输出:2对报警输入/输出接口;</p> <p>工作温度:-40℃ - 60℃;</p> <p>电源供应:AC24V,相机配套电源适配器;</p> <p>功耗:58W;</p> <p>防护等级:IP66。</p>	台	17			
5	031208008005	<p>电视监控摄像设备</p> <p>1. 名称:人脸抓拍机(全景)</p> <p>2. 类型:全景</p> <p>1/1.8英寸CMOS</p>	台	3			

6	031208008006	<p>电视监控摄像设备</p> <p>1. 名称:人脸抓拍机(室内枪机)</p> <p>2. 类型:600万 1/1.8" CMOS 海康威视 AI 筒型网络摄像机支持三种智能资源模式切换:混合目标检测-全结构化模式(默认)、混合目标检测-比对模式,人脸抓拍混合目标检测(全结构化模式): a) 抓拍人体:支持上衣颜色、下装颜色、性别、戴眼镜、背包、拎东西、戴帽子、戴口罩、长短袖、裤裙、发型属性识别 b) 抓拍人脸:支持对运动人脸进行抓拍 c) 抓拍非机动车:支持上衣颜色、性别、戴眼镜、背包、戴帽子、戴口罩、长短袖、发型、骑车类型、骑车人数属性识别 d) 抓拍机动车:支持车牌识别并抓拍。支持车型、车牌颜色、车身颜色、车牌类型、子品牌车身颜色属性识别人脸抓拍(正脸抓拍): a) 支持对运动人脸进行检测、跟踪、抓拍、评分、筛选,输出最优的人脸 b) 支持人脸去误报、快速抓拍人脸 c) 支持快速抓拍和最佳抓拍两种模式,并支持2种模式同时开启混合目标检测(比对模式): a) 支持前端人脸比对 b) 支持最多3个人脸库的管理 c) 支持最多9万张人脸的导入 d) 支持合计人脸库的存储空间最大3GB,单张人脸不超过300Kbe)</p> <p>支持不同人脸库不</p>	台	7			
7	031208008007	<p>电视监控摄像设备</p> <p>1. 名称:人脸抓拍机(半球)</p> <p>2. 类型:400万星光级 1/1.8" CMOS 半球型网络摄像机</p> <p>支持智能资源模式切换:混合目标检测、人脸抓拍</p> <p>混合目标检测(全结构化模式):</p> <p>a) 抓拍人体:支持上衣颜色、下装颜色、性别、戴眼镜、背包、拎东西、戴帽子、戴口罩、长短袖、裤裙、发型属性识别</p> <p>b) 抓拍人脸:支持对运动人脸进行抓拍</p>	台	3			
8	031208018001	<p>安全防范系统</p>	系 统	173			

9	031202006001	局域网交换机 1. 名称:8 口千兆工业级交换机	台	48			
10	040205017001	信号灯架 1. 名称:监控横杆 2. 规格:L2.0	组	48			
11	030212003001	电气配线 1. 导线型号、材质、规格:RVV3*1.	m	720			
12	031103017001	4 对双绞电缆 1. 规格:室外超六类纯铜 4 对网线	m	720			
13	DB001	辅材 1. 包含内容:含空开、插线板、水晶头、线管、卡子等	批	1			
2、崇文路派出所监控工程							
序号	项目编码	项目名称	单位	数量			
1	031208008001	电视监控摄像设备 1. 名称:黑光球机 2. 类型:35 倍 400 万 9 寸全彩球机 支持区域入侵侦测、越界侦测、移动侦测等智能侦测功能 支持手动跟踪、全景跟踪、事件跟踪, 并支持多场景巡航跟踪 支持车牌捕获及检索、混行检测、多场景巡航检测、云存储服务功能 支持智能雨刷:自动感应雨水并联动雨刷 图像传感器: 1/1.8" CMOS 最低照度: 彩色: 0.0005Lux 分辨率及帧率: $\geq 2560 \times 1440$ 25fps 视频压缩: H.265/H.264/MJPEG 红外照射距离: ≥ 250 米 焦距: 5.9-206.5mm, 35 倍光学	台	5			

		<p>图像增强: $\geq 120\text{dB}$ 超宽动态、光学透雾、强光抑制、电子防抖、Smart IR</p> <p>水平及垂直范围: 水平 360°; 垂直 $-25^\circ -90^\circ$ (自动翻转)</p> <p>水平速度: 水平键控速度: $0.1^\circ -210^\circ /\text{s}$, 速度可设; 水平预置点速度: $280^\circ /\text{s}$</p> <p>垂直速度: 垂直键控速度: $0.1^\circ -150^\circ /\text{s}$, 速度可设; 垂直预置点速度: $250^\circ /\text{s}$</p> <p>电源接口: DC36V</p> <p>网络接口: RJ45 网口, ≥ 1 个自适应 10M/100M 网络数据</p> <p>音频输入/输出: ≥ 1 路音频输入, ≥ 1 路音频输出</p> <p>报警输入/输出: ≥ 7 路报警输入, ≥ 1 路报警输出</p> <p>SD 卡接口: 支持 Micro SD 卡</p> <p>功耗: $\leq 120\text{W max}$</p> <p>工作温度和湿度: $-40^\circ\text{C} -70^\circ\text{C}$; 湿度小于 90%</p> <p>防护等级: $\geq \text{IP67}$</p>					
2	031208018001	安全防范系统	系统	5			
3	031005003001	<p>辅助存储装置</p> <p>1. 名称: 16 路硬盘</p>	台	1			
4	031202006001	<p>局域网交换机</p> <p>1. 名称: 8 口千兆工业级交换机</p>	台	5			
5	030212003001	<p>电气配线</p> <p>1. 导线型号、材质、规格: RVV3*1.5</p>	m	210			
6	031103017001	<p>4 对双绞电缆</p> <p>1. 规格: 室外超六类纯铜 4 对网线</p>	m	210			
7	040205016001	<p>信号机箱</p> <p>1. 名称: 室外防水箱</p>	只	3			

		2. 规格: ZX-AGS-281913					
8	DB001	辅材 1. 包含内容:含空开、插线板、水晶头、线管、卡子等	批	1			
3、石油宾馆监控工程							
序号	项目编码	项目名称	单位	数量			
1	031208008001	<p>电视监控摄像设备</p> <p>1. 名称:人脸抓拍机(半球)</p> <p>2. 类型:400万星光级 1/1.8" CMOS 半球型网络摄像机</p> <p>支持智能资源模式切换:混合目标检测、人脸抓拍</p> <p>混合目标检测(全结构化模式):</p> <p>a) 抓拍人体:支持上衣颜色、下装颜色、性别、戴眼镜、背包、拎东西、戴帽子、戴口罩、长短袖、裤裙、发型属性识别</p> <p>b) 抓拍人脸:支持对运动人脸进行抓拍</p> <p>c) 抓拍非机动车:支持上衣颜色、性别、戴眼镜、背包、戴帽子、戴口罩、长短袖、发型、骑车类型、骑车人数属性识别</p> <p>d) 抓拍机动车:支持车牌识别并抓拍。支持车型、车牌颜色、车身颜色、车牌类型、子品牌车身颜色属性识别</p> <p>人脸抓拍(正脸抓拍):</p> <p>a) 支持对运动人脸进行检测、跟踪、抓拍、评分、筛选,输出最优的人脸</p> <p>b) 支持人脸去误报、快速抓拍人脸</p> <p>最低照度:彩色:0.0005 Lux</p> <p>镜头:(2.8-12或8-32mm)@F1.6,水平视场角:37.7°~15.2°</p> <p>宽动态:120dB</p> <p>视频压缩标准:H.265/H.264 / MJPEG</p> <p>最大图像尺寸:2560 x 1440</p>	台	1			

		<p>存储功能:支持 Micro SD 断网本地存储</p> <p>音频接口:</p> <p>音频输入: 1 路 3.5mm JACK LINE IN</p> <p>音频输出: 1 路 3.5mm JACK LINE OUT</p> <p>通讯接口:1 个 RJ45 10M / 100M /1000M 自适应以太网口, 1 个 RS-485 接口</p> <p>报警输入:1 路</p> <p>报警输出:1 路</p> <p>工作温度和湿度:-30℃~60℃ (湿度: 0-95%)</p>					
2	031208008002	<p>电视监控摄像设备</p> <p>1. 名称:人脸抓拍机支架</p> <p>2. 类型:壁挂支架/铂晶灰/铝合金/88×116.6×297.3mm</p>	台	4			
3	031208008003	<p>电视监控摄像设备</p> <p>1. 名称:人脸抓拍机 (全局)</p> <p>2. 类型:全结构化双 400 万 1/1.8" CMOS 镜头摄像机</p> <p>一体化设计, 由双镜头相机与高性能 GPU 模块组成, 由全景镜头与动点抓拍镜头组成</p> <p>支持人员自动检测并联动动点抓拍镜头进行快速锁定抓拍, 提供满足人脸比对的图片, 并进行人体人脸关联</p> <p>支持人体自动检测抓拍, 并提供结构化后的人体属性图片</p> <p>支持车辆自动检测抓拍, 并提供结构化后的车辆属性及车牌图片</p> <p>人体最远检测距离可达 40 米, 人脸最远检测距离可达 30 米, 车辆最远检测距离 15 米</p> <p>支持设备编号、抓拍时间、监测点信息字符叠加</p> <p>相机内置高效白光全彩阵列灯, 低功耗, 夜间能正常进行人脸车辆抓拍</p> <p>全景镜头:</p>	台	4			

		<p>传感器类型:1/1.8" CMOS 最低照度:彩色 0.001 Lux 镜头:大角度镜头 白光功能:白光照射距离 15m 图像增强:120dB 宽动态、透雾、强光抑制、电子防抖、背光补偿 视频压缩:H.265/H.264/MJPEG 分辨率:25fps (2560×1440); 动点抓拍镜头: 图像传感器:1/1.8" CMOS 最低照度:彩色 0.001Lux 红外功能:红外照射距离 30m 图像增强:120dB 宽动态、透雾、强光抑制、电子防抖、Smart IR、背光补偿 焦距:13-52mm, 4 倍光学变倍 视频压缩:H.265/H.264/MJPEG 分辨率:25fps (2560×1440)</p>				
4	031208008004	<p>电视监控摄像设备 1. 名称:人脸抓拍机(枪机) 2. 类型:400万 1/1.8" CMOS 筒型网络摄像机 支持全结构化抓拍模式及人脸抓拍模式: 全结构化抓拍模式: a) 抓拍人体: 支持上衣颜色、下装颜色、性别、戴眼镜、背包、拎东西、戴帽子、戴口罩、长短袖、裤裙、发型属性识别 b) 抓拍人脸: 支持对运动人脸进行抓拍 c) 抓拍非机动车: 支持上衣颜色、性别、戴眼镜、背包、戴帽子、戴口罩、长短袖、发型、骑车类型、骑车人数属性识别 d) 抓拍机动车: 支持车牌识别并抓拍。支持车型、车牌颜色、车身颜</p>	台	1		

		<p>色、车牌类型、子品牌车身颜色属性识别人脸抓拍（正脸抓拍）： 人脸抓拍模式： a)支持对运动人脸进行检测、跟踪、抓拍、评分、筛选，输出最优的人脸 b)支持人脸去误报、快速抓拍人脸 最低照度:彩色:0.0005 Lux 镜头:2.8-12mm 视频压缩标准:H.265/H.264 / MJPEG 最大图像尺寸:2560 x 1440 通讯接口:1 个RJ45 10M / 100M/1000M 自适应以太网口 其他接口:1 对 3.5mm 音频输入(Line in)/输出接口、2 对报警输入/输出接口 电源供应:AC24V, 自带电源适配器</p>					
5	031208008005	<p>电视监控摄像设备 1.名称:全景鹰眼 2.类型:800万180°全景一体式网络高清摄像机，全景摄像机有4个1/1.8" 2MP Progressive Scan CMOS，最高分辨率及帧率可达4096×1800@30fps，星光级超低照度，彩色：0.005Lux；特写摄像机采用1/1.8" 200万 CMOS，最高分辨率：1920×1080@30fps，水平360°连续旋转，垂直-15° -90°（自动翻转），星光级超低照度：彩色：0.002Lux，200m 红外照射距离，37倍光学变倍，16倍数字变倍；支持区域入侵、越界、进入区域、离开区域事件侦测功能；系统支持点击联动功能、目标自动跟踪功能、手动跟踪功能；支持强光抑制、3D数字降噪；7路报警输入、2路报警输出、1路音频输入、1路音频输出，视频压缩标准：H.265/H.264/MJPEG；支持防雷、防浪涌、防突波，IP66防护等级。</p>	台	1			
6	031208008006	电视监控摄像设备	台	1			

		1. 名称:鹰眼支架 2. 类型:长壁装/铂晶灰/铝合金/					
7	031208008007	电视监控摄像设备 1. 名称:黑光球机 2. 类型:200万8寸全彩球机 支持区域入侵侦测、越界侦测、移动侦测等智能侦测功能 支持手动跟踪、全景跟踪、事件跟踪,并支持多场景巡航跟踪 支持车牌捕获及检索、混行检测、多场景巡航检测、云存储服务功能 支持智能雨刷:自动感应雨水并联动雨刷 图像传感器:1/1.8" CMOS 最低照度:彩色:0.0004Lux 分辨率及帧率:1920×1080@30fps 视频压缩:H.265/H.264/MJPEG 红外照射距离:250米 焦距:4.8-120mm,25倍光学 图像增强:120dB超宽动态、光学透	台	4			
8	031208018001	安全防范系统	系 统	15			
9	031202006001	局域网交换机 1. 名称:8口千兆工业级交换机	台	3			
10	030212003001	电气配线 1. 导线型号、材质、规格:RVV3*1.5	m	320			
11	031103017001	4对双绞电缆 1. 规格:室外超六类纯铜4对网线	m	320			
12	040205016001	信号机箱 1. 名称:室外防水箱 2. 规格:ZX-AGS-281913	只	2			

13	DB001	辅材 1. 包含内容:含空开、插线板、水晶头、线管、卡子等	批	1			
4、榆林城区车站广场高点监控							
序号	项目编码	项目名称	单位	数量			
1	031208008001	电视监控摄像设备 1. 名称:全景相机 2. 类型:【3200 万星光级 180° 全景一体式网络高清红外智能球机】 支持在摄像机的实时视频画面中添加最多 500 个 AR 标签, 且可实现 标签与标签联动的功能 3200 万全景网络高清红外智能球机 一体化设计, 单设备可同时提供全景与特写画面, 实现 180 度的全景 监控 支持多目标跟踪算法程序, 实现手动对全景区域内的多个目标进行区 域入侵、越界、进入区域、离开区域行为的检测, 并可输出报警信号 和联动云台跟踪 全景摄像机: 传感器类型:1/1.8" CMOS 最低照度:彩色: 0.0005Lux @ (F1.5, AGC ON) 镜头:2.8mm 视场角:水平 180°, 垂直 100° 视频压缩标准:H.265/H.264/MJPEG 细节跟踪摄像机: 图像传感器:1/1.8" CMOS 最低照度:彩色: 0.0005Lux @ (F1.5, AGC ON) 红外照射距离 150m 图像功能:宽动态、光学透雾、强光抑制、电子防抖	台	2			

		焦距:≥35 倍光学变焦 水平及垂直范围:水平 360° , 垂直-15° -90° 调整 视频压缩:H. 265/H. 264/MJPEG 以太网电口:RJ45 网口, 100M/1000M 网络接口 报警输入/输出:支持 音频输入/输出:支持 SD 卡接口:支持 Micro SD 卡 电源:DC36V 或其它 工作温度:-40℃-70℃ 防护等级:IP66 功耗: ≤120W 全景摄像机: 传感器类型:1/1.8 " Progressive Scan CMOS 最低照度:彩色: 0.0005Lux @					
2	031208008002	电视监控摄像设备 1. 名称:低空全景相机 2. 类型:3200 万 1/1.8"星光级全景拼接网络摄像机 最低照度:彩色:0.009Lux 镜头:2.8mm x 4: 水平 180° , 垂直 95° 调整角度:水平:0° ~355° , 垂直:0° ~90° 宽动态范围:数字宽动态 视频压缩标准:H. 265 /H. 264 全景图像模式: 8160 x 3616;原始图像模式:3840 x 2160;全景分割 模式: 2032 x 3616 存储功能:支持 Micro SD(即 TF 卡) 通讯接口: 1 个 RJ45 10M / 100M /1000M 自适应以太网口, 1 个 RS-485 接口	台	3			

		音频接口: 1 对音频输入(Line in)/输出外部接口 报警输入: 2 路 报警输出: 2 路(报警输出支持最大 DC12V 1A) 工作温度和湿度:-40~60° ,湿度小于 95%(无凝结) 电源供应:DC12V±20% 功耗:19W 红外照射距离: 20 米 防护等级: IP67					
3	031208008003	电视监控摄像设备 1. 名称:治安球型摄像机 2. 类型:35 倍 400 万 9 寸全彩球机 支持区域入侵侦测、越界侦测、移动侦测等智能侦测功能	台	2			
4	031208018001	安全防范系统	系 统	7			
5	031208008004	电视监控摄像设备 1. 名称:支架 2. 类型:壁挂支架	台	7			
6	031208008005	电视监控摄像设备 1. 名称:抱箍 2. 类型:抱箍	台	2			
7	030204005001	配电(电源)屏	台	2			
8	040205017001	信号灯架 1. 名称:监控杆件 2. 规格:H1. 5, L1. 2-2m	组	2			
9	040205017002	信号灯架 1. 名称:监控杆件 2. 规格:H0. 7, L0. 5-1m	组	3			

10	040205016001	信号机箱 1. 名称:抱杆机箱 2. 规格:500*400*290mm	只	5			
11	030212003001	电气配线 1. 导线型号、材质、规格:RVV3*1.5	m	500			
12	031103017001	4对双绞电缆 1. 规格:室外超六类纯铜4对网线	m	500			
13	DB001	辅材 1. 包含内容:含空开、插线板、水晶头、线管、卡子等	批	1			
5、监控工程							
序号	项目编码	项目名称	单位	数量			
1	031208008001	电视监控摄像设备 1. 名称:人脸抓拍机(半球) 2. 类型:400万星光级1/1.8" CMOS半球型网络摄像机 支持智能资源模式切换:混合目标检测、人脸抓拍 混合目标检测(全结构化模式): a) 抓拍人体:支持上衣颜色、下装颜色、性别、戴眼镜、背包、拎东西、戴帽子、戴口罩、长短袖、裤裙、发型属性识别 b) 抓拍人脸:支持对运动人脸进行抓拍 c) 抓拍非机动车:支持上衣颜色、性别、戴眼镜、背包、戴帽子、戴口罩、长短袖、发型、骑车类型、骑车人数属性识别 d) 抓拍机动车:支持车牌识别并抓拍。支持车型、车牌颜色、车身颜色、车牌类型、子品牌车身颜色属性识别 人脸抓拍(正脸抓拍): a) 支持对运动人脸进行检测、跟踪、抓拍、评分、筛选,输出最优的人脸	台	1			

		<p>b) 支持人脸去误报、快速抓拍人脸 最低照度:彩色:0.0005 Lux 镜头: (2.8-12 或 8-32mm) @F1.6, 水平视场角: 37.7° ~15.2° 宽动态:120dB 视频压缩标准:H.265/H.264 / MJPEG 最大图像尺寸:2560 x 1440 存储功能:支持 Micro SD 断网本地存储 音频接口: 音频输入: 1路 3.5mm JACK LINE IN 音频输出: 1路 3.5mm JACK LINE OUT 通讯接口:1 个 RJ45 10M / 100M /1000M 自适应以太网口, 1 个 RS-485 接口 报警输入:1 路 报警输出:1 路 工作温度和湿度:-30℃~60℃ (湿度: 0-95%)</p>					
2	031208008002	<p>电视监控摄像设备 1. 名称:人脸抓拍机支架 2. 类型:壁装支架/铂晶灰/铝合金/88×116.6×297.3mm</p>	台	4			
3	031208008003	<p>电视监控摄像设备 1. 名称:人脸抓拍机 (全局) 2. 类型:全结构化双 400 万 1/1.8" CMOS 镜头摄像机 一体化设计, 由双镜头相机与高性能 GPU 模块组成, 由全景镜头与动点抓拍镜头组成 支持人员自动检测并联动动点抓拍镜头进行快速锁定抓拍, 提供满足人脸比对的图片, 并进行人体人脸关联 支持人体自动检测抓拍, 并提供结构化后的人体属性图片 支持车辆自动检测抓拍, 并提供结构化后的车辆属性及车牌图片</p>	台	4			

		<p>人体最远检测距离可达 40 米，人脸最远检测距离可达 30 米，车辆最远检测距离 15 米</p> <p>支持设备编号、抓拍时间、监测点信息字符叠加</p> <p>相机内置高效白光全彩阵列灯，低功耗，夜间能正常进行人脸车辆抓拍</p> <p>全景镜头： 传感器类型:1/1.8" CMOS 最低照度:彩色 0.001 Lux 镜头:大角度镜头 白光功能:白光照射距离 15m</p> <p>图像增强:120dB 宽动态、透雾、强光抑制、电子防抖、背光补偿</p> <p>视频压缩:H.265/H.264/MJPEG 分辨率:25fps (2560×1440) ;</p> <p>动点抓拍镜头： 图像传感器:1/1.8" CMOS 最低照度:彩色 0.001Lux 红外功能:红外照射距离 30m</p> <p>图像增强:120dB 宽动态、透雾、强光抑制、电子防抖、Smart IR、背光补偿</p> <p>焦距:13-52mm, 4 倍光学变倍 视频压缩:H.265/H.264/MJPEG 分辨率:25fps (2560×1440)</p>					
4	031208018001	安全防范系统	系统	5			
5	031202006001	局域网交换机 1. 名称:8 口千兆工业级交换机	台	2			
6	030212003001	电气配线	m	40			

		1. 导线型号、材质、规格:RVV3*1.5						
7	031103017001	4 对双绞电缆 1. 规格:室外超六类纯铜 4 对网线		m	40			
8	040205016001	信号机箱 1. 名称:室外防水箱 2. 规格: ZX-AGS-281913		只	2			
9	DB001	辅材 1. 包含内容:含空开、插线板、水晶头、线管、卡子等		批	1			
(十六). 榆林城区二类监控								
序号	名称	型号	品牌	单位	数量			
1	人脸抓拍机	华为	D2150-10-SIU	台	13			
2	人脸抓拍机	海康威视	iDS-2CD9796-CEFMS/50	个	2			
3	人脸抓拍机	海康威视	iDS-2PT9144MX-D/F/T2	只	9			
4	人脸抓拍机	海康威视	DS-2CD7C4XYZ-IABC	只	8			
5	监控摄像机	海康威视	DS-2CD7027EWD/E2-L	只	8			
6	横杆	济南华明	定制	套	58			
7	抱杆机箱	国标	定制	个	58			
8	支架	海康威视	DS-1603ZJ-Pole-P	个	6			
9	抱箍	国标	定制	个	6			
10	电源线	西安昆仑	RVV3*1.5	米	180			
11	电源线	西安昆仑	RVV3*6	米	180			
12	网线	瑞狮	超六类	米	180			
13	辅材		定制	批	1			
(十七). 内部监控								

序号	名称	型号	品牌	单位	数量			
1	液晶拼接屏	海康威视	DS-VW55/L35	台	9			
2	高清解码器	海康威视	DS-6910UD	台	1			
3	机 柜	国标	600*600*2000	台	1			
4	全彩网络摄像机	海康威视	DS-2CD2T47WD-L	个	55			
5	迷你半球形网络摄像机	海康威视	DS-2CD2525EFV2-I	个	3			
6	电梯网桥	海康威视	DS-3WF0BC-2NT	台	3			
7	硬 盘	西部数据	WD40EIRX	块	15			
8	硬盘录像机	海康威视	DS-8664N-I16	台	2			
9	交换机	华三	S1216	台	4			
10	交换机	华三	5120v2-28p-si	台	1			
11	接收卡	诺瓦	MRV330		1			
12	视频控制器	诺瓦	VS2		1			
13	功放	诺瓦	KA2100B		1			
14	LED 显示屏	诺瓦	室内 P2 全彩屏		1			

(十八). 十四运监控

序号	名称	型号	品牌	单位	数量			
1	杆件	济南华明	H4+L2	套	12			
2	杆件	济南华明	H6xL2+2 米 (高低臂)	套	9			
3	杆件	济南华明	H4xL2+2 米 (90 度)	套	4			
4	杆件	济南华明	H4+L2+2	套	1			
5	杆件	济南华明	H6+L4	套	1			
6	杆件	济南华明	H6+L5+5	套	2			

7	杆件	济南华明	H6+L6	套	1			
8	摄像机	海康威视	iDS-2DP1618ZIXS-D/440 F0P4	台	6			
9	摄像机	海康威视	iDS-2PT9A144MXD/JM/T2 13-52mm 6mm	台	24			
10	摄像机	华为	M2281-QL	台	10			
11	摄像机	海康威视	iDS-2DF8C435MH S-A/SP T5	台	12			
12	摄像机	旷视	MegEye-C4H-142	台	10			
13	摄像机	海康威视	iDS-2CD9885-BSZ	台	8			
14	设备箱	智网驿成	YC-SOM5086G	台	50			
15	汇聚交换机	华三	S5560X-30C-EI	台	2			
16	服务器接入交换机	华三	S5560X-30C-EI	台	2			
17	视频存储服务软件	东方网力	NP-CLDS-7000	套	2			
18	视频存储单元	浪潮	NF5466M5	台	2			
19	图片存储单元	浪潮	NF5466M5	台	1			
20	人脸分析服务软件	东方网力	WD-Soft-Picture-AS	套	1			
21	结构化服务器	浪潮	NF5280M5	台	1			
22	数据接入服务器	浪潮	NF5280M5	台	1			
23	存储软件	东方网力	VIAS-Soft-PFS36	套	1			
(十九). 十七运监控								
序号	名称	型号	品牌	单位	数量			

1	摄像机	海康威视	iDS-2DP16ZIFG-MWD/XYL	台	8			
(二十). 派出所综合指挥室								
序号	名称	型号	品牌	单位	数量			
1	人脸抓拍单元	DS-2CD7048FWD/E2-XZ	海康威视	19	套			
2	智慧单元	DS-2CD7627FWD/F-LZ	海康威视	11	套			
3	55寸LCD拼接屏	DS-D2055NL-B/Z	海康威视	96	套			
4	LCD拼接屏支架	定制	海康威视	96	套			
5	LCD拼接屏底座	定制	海康威视	32	套			
6	视频综合平台	DS-B21-04D-12DU	海康威视	8	套			
7	拼控软件	海康威视	海康威视	8	套			
8	综合布线	定制	定制	8	套			
9	机柜	图腾-48U	定制	8	套			
10	扩音系统	PA-9105	定制	8	套			
(二十一). 智能警灯								
序号	名称	型号	品牌	单位	数量			
1	智能警灯	星际	cs-06-czj4	套	5			
2	智能警灯	海岭科	HLK-JW40	套	5			
(二十二). 4G互联网智能监控								
序号	名称	型号	品牌	单位	数量			
1	4G太阳能摄像机	大华	DH-IPC-HFW5443DM1	套	15			
2	视频会议摄像	华为	VPC600	套	3			

	机							
3	400万摄像机 (外置≥256G存储卡)	大华	DH-IPC-HFW5443DM1-YL-PV-4G-AS	套	20			
4	400万4G网络 摄像机(外置 ≥256G存	大华	DH-IPC-HFW5443DM1-YL-PV-4G-AS	套	10			

榆林市公安局榆阳分局公共安全视频图像及相关信息化系统运行维护项目-后台设施维护

一. 辅助建设项目					备注
序号	名称	规格型号	单位	数量	
1	督察系统网络视频管理平台	负责存储新建视频图像信息,实现与前端设备的对讲功能。采用全对称分布式架构,无需单独配置元数据节点服务器,元数据均衡分布在各个存储节点上,用于存储 7*24 小时实时流视频,单个节点故障业务不中断;支持存储空间虚拟化,支持提供非国标视频流直存、支持业务负载均衡,支持在线扩容;需于现有视频共享平台直接对接,不通过其他平台转接;	套	1	
2	分布式坐席系统	基于公安局指挥中心的建设需求,设计一套光纤 KVM 坐席拼控一体化架构平台(包含大屏拼接处理、可视化集控、环境控制功能),从而实现指挥中心、视频会议室、实验室、党委会议室等区域音频、视频、控制、管理的统一建设管理;光纤 KVM 坐席拼控一体化架构平台主要为汇聚指挥中心信号源的视频、音频、控制等信号,形成资源池。坐席控制区域及大屏展示区域的显示终端接入到光纤 KVM 坐席拼控一体化架构平台中,从资源池中获取信号用于展示及控制;实现跨区域信号的互联互通。	套	3	

3	视频显示单元	<p>全彩 LED 显示屏（点间距：P1.2，显示屏面积：8.29m²，显示尺寸：4m×2.0725m）P1.2 正装共阴 HOB 箱体</p> <p>显控系统全链路自研，稳定安全可控</p> <p>全系列标配高品质灯珠，进一步提升显示屏的亮度、可靠性、可视角度和平整度</p> <p>支持单网口 300W 超大带载，有效降低显控系统布线复杂度</p> <p>箱体高集成，高兼容，背板三合一简洁轻量化设计</p> <p>采用动态引擎算法，高亮刺眼画面细节自动识别，局部区域亮度无感调控，观看柔和舒适，图像质量提升的同时降低不必要的功耗</p> <p>支持亮度和色度校正，有效消除亮度差异和色度差异，使整屏亮色度达到高度一致并支持现场灯板混装</p> <p>支持场景显示模式匹配，不同场景下 LED 显示屏都能达到最佳的显示效果</p> <p>支持自动除湿，有效保护长时间不用或潮湿环境下的灯珠</p> <p>高精度压铸箱体结构设计，支持灯板、电源、接收卡正面拆卸</p> <p>焊点采用无铅无毒锡膏材料，不会对人体和环境造成危害</p> <p>支持通过遥控器、平板电脑、平台端多种方式控制屏幕参数调节</p> <p>产品类别：室内小间距全彩 LED</p> <p>像素结构：1R1G1B 正装</p> <p>封装方式：MIP</p> <p>像素间距：1.25 mm</p> <p>像素密度：640000 点/m²</p> <p>箱体模组组成：2 × 2</p>	套	1	
---	--------	--	---	---	--

		<p>箱体尺寸：600 (W) × 337.5 (H) × 29.5 (D) mm</p> <p>箱体分辨率：480 × 270</p> <p>箱体面积：0.2025 m²</p> <p>箱体重量：3.4 kg</p> <p>箱体材质：压铸铝箱体</p> <p>维护方式：完全前维护</p> <p>模组尺寸：300 × 168.75 mm</p> <p>模组分辨率：240 × 135</p> <p>白平衡亮度：800 cd/m²</p> <p>色温：1700-15000 K 可调</p> <p>可视角：160° (H)/160° (V)</p> <p>对比度：10000: 1</p> <p>色度均匀性：± 0.003Cx, Cy 之内</p> <p>亮度均匀性：≥ 97%</p> <p>驱动方式：恒流驱动</p> <p>换帧频率：60 Hz</p> <p>刷新率：3840 Hz</p> <p>灰度等级：22 bit+</p> <p>峰值功耗：≤ 380 W/m² (800 nits)</p> <p>平均功耗：≤ 126 W/m²</p> <p>供电要求：100~240 VAC ± 10%</p> <p>工作温度：-10 °C ~ 40 °C</p> <p>工作湿度：10%~60% RH (无冷凝水)</p> <p>存储温度：-20 °C ~ 60 °C</p> <p>存储湿度：10%~85% RH (无冷凝水)</p> <p>包装尺寸：框架包装尺寸：712 (W) mm × 338 (H) mm × 445 (D) mm (1 包 5)；灯板包装尺寸：431 (W)</p>			
--	--	---	--	--	--

		<p>mm × 368 (H) mm × 256 (D) mm (1 包 20)</p> <p>毛重: 15.6 kg (1 包 5 框架) ; 6.9 kg (1 包 20 灯板)</p> <p>净重: 3.4 kg (框架 x 1 + 灯板 x 4)</p> <p>4 路 HDMI 输入+8 路 HDMI 输出</p> <p>3 U 标准机架式机箱, 运营级 ATCA 机箱系统, 满足中小规模的监控需求</p> <p>插拔式模块化设计, 可根据需求灵活选择机型</p> <p>业务模块支持智能风扇自动调温, 确保系统稳定可靠</p> <p>支持 HDMI 信号输入输出</p> <p>支持 H. 264/H. 265 编码, 默认采用 H. 265</p> <p>解码支持 H. 265、H. 264、MJPEG 等主流的编码格式</p> <p>支持 4 路高清视频编码能力</p> <p>支持 64 路高清视频解码能力</p> <p>视频输出最大的 LED 带载能力为单口 260 W</p> <p>支持 3200 W 高清视频解码</p> <p>支持 8 个显示屏的任意大屏拼接</p> <p>单输出口支持 1/4/6/8/9/16/25 画面分割显示</p> <p>支持开窗和漫游, 最多支持 128 个窗口, 单屏支持 4 个 1080p 或者 2 个 4K</p> <p>支持电视墙预览</p> <p>最大支持 128 个预设场景, 用户可以自定义每个场景电视墙布局</p> <p>支持虚拟 LED 功能, 最多添加字幕 8 个, 单墙 3 个</p> <p>支持 WEB 方式访问和操作</p> <p>支持 ONVIF 协议接入设备解码</p> <p>支持 GB 协议接入平台实现管理和操作</p>			
--	--	---	--	--	--

	<p> 机箱高度：3U 总线类型：千兆网交换 配置主控板数量：1 电源槽位数：2 配置电源数量：1 业务板槽位数：6 配置业务板数量：0 整机解码能力：64路 1080P30 整机拼接能力：8路 USB接口：2个，USB 2.0 串行接口：4个，1个 Console 控制口（RJ45接口）+ 1个 reserve 口（调试预留）+ 2个 RS485/232 复用口（RJ45接口） 电视墙数量：8个 电视墙规模：≤8 开窗数量：128 单口画面分割数：1/4/6/8/9/16/25 输入源复制能力：支持 工作温度：0° C ~ 50° C 工作湿度：10% ~ 90% 产品尺寸（宽×高×深）：442.4mm × 128mm × 341.6mm 净重：≤6.7Kg 音频输入接口数：4 音频输入接口类型：HDMI 内嵌 视频输入分辨率：1024×768@60Hz、1280×1024@60Hz、1366×768@60Hz、1440×900@60Hz、1680×1050@60Hz、1280×960@60Hz、1600×1200@60Hz、1280×720P@50Hz、 </p>			
--	---	--	--	--

		<p>1280×720P@60Hz、1920×1080P@50Hz、1920×1080P@60Hz、1920×1200@60Hz、3840×2160@30Hz（仅奇数口）；</p> <p>【支持自定义输入分辨率】</p> <ol style="list-style-type: none"> 1. 宽：800~1920，高：600~1200， 2. 宽*高的范围：48W~230W 3. 宽高对齐限制：宽度 4 对齐，高度 2 对齐 <p>视频编码格式：支持 H265/H264，默认 H265</p> <p>视频编码通道数：4</p> <p>视频编码能力：支持 4 路 1080P60 或 2 路 4K30</p> <p>音频编码格式：G722.1, G711_U, G711_A, AAC</p> <p>视频输出分辨率：XGA_60 Hz (1024×768@60 Hz)/SXGA_60 Hz (1280×1024@60 Hz)/720P_60 Hz (1280×720@60 Hz)/UXGA_60 Hz (1600×1200@60 Hz)/WSXGA_60 Hz (1680×1050@60 Hz)/WUXGA_60 Hz (1920×1200@60 Hz)/1080P_60 Hz (1920×1080@60 Hz)/4K_30 Hz (3840×2160@30 Hz)</p> <p>视频输出 LED 带载能力：单口带载 260W，宽度 288~3840，高度 288~2160，宽度 2 对齐，高度 2 对齐</p> <p>视频解码格式：H264, H265, Smart264, Smart265, MJPEG</p> <p>视频解码通道：128</p> <p>视频解码能力：H264/H265/Smart264/Smart265 格式，4 路 3200W/2400W，或 8 路 1600W，或 10 路 1200W，或 16 路 800W，或 20 路 600W，或 32 路 400W，或 64 路 1080P，或 128 路 720P/D1 及以下分辨率实时解码。（每 4 个输出口一组，共享解码能力）</p> <p>MJPEG 格式，支持 8 路 200W 解码。</p>			
--	--	--	--	--	--

		音频输出接口类型：HDMI 内嵌 音频输出接口数：8 音频解码格式： G711-A, G711-U, G722. 1, G726-16/U/A, MPEG, AAC-LC			
4	深信服网关杀毒软件 V6.0	网关杀毒升级许可深信服云智订阅软件（AF8.0.7及以上版本适用）	套	2	适配深信服 AF 防火墙，永久启用网关杀毒功能。（一次性授权）
5	深信服 URL 系统软件 V5.0	URL&应用识别规则库升级	套	1	

6	三维立体化侦察系统	三维立体化侦察系统,用于治安巡查及案发时现场侦查取证,任务过程中,可悬停于任务区域上空,全程监控任务实施,及时信息同步,实现空地协同。利用平台搭载混合传感器负载相机,进行高空侦查、记录现场全局信息,精准还原现场。满足各种环境下的侦查取证需要。提供高空视角,实现三维巡防,弥补地面巡逻的盲区,掌握全局,灵活获取细节信息。现场画面实时回传至指挥中心,为领导指挥提供决策依据。对治安事件实现快速处置,抵达现场即可进行喊话和证据固定。平台具备自主巡航,自主起降,远程操控的一体化立体侦察系统。平台满足+40°工作温度、-30°最低工作温度、12米/秒抗风性能、IP56防护等级、在冻雨条件下也能稳定执行任务。满足全天候、全场景无人值守作业,支持车载移动部署,满足各种作业环境。	套	2	
二. 后台设备维护					
1、榆阳公安分局视频网机房					
序号	分项内容	规格型号	制造厂商	数量	单位
1	数据库服务器	I840R-GP	曙光	1	台
2	视频管理服务器	I840R-GP	曙光	5	台
3	媒体转发服务器	I840R-GP	曙光	5	台
4	GPU节点服务器	WD-SServer-4222D	东方网力	2	套
5	视频网安全感知应用平台	SIG-1000-B3320-CQ	深信服	1	台
6	综合管理软件	定制	东方网力	1	套

7	网络交换机	H3C S6520X-54QC-EIL3	H3C	3	台	
8	流媒体服务器	DS-VH222S-B 双子星	海康威视	9	台	
9	48 盘位 IPSAN 存储	DS-A72048R/6T	海康威视	9	台	
10	数据交换机	S5730S-68C-EI-AC	华为	3	台	
11	电源线	RVV3*12	昆仑电缆	80	米	
12	网线	瑞狮	超六类	140	米	
13	光纤线	大唐电信	2 芯多模	14	对	
14	辅材	国标	定制	2		
2、UPS 电源系统						
序号	分项内容	规格型号	制造厂商	数量	单位	
1	电池架	槽钢焊接	定制	8	个	
2	市电总电缆	YJV4*70+1*35	津成	190	米	
3	UPS 连接线（16 楼至电池间）	ZR-BVR70mm2	津成	460	m	
4	电源控制柜	定制	国产	1	台	
5	UPS	3C60KS	山特	1	台	
6	UPS 电池组及电池柜	免维护铅酸蓄电池；延时 2 小时	山特	1	套	
7	铜芯电缆（7 楼机房至电池间）	YJV4*16+1*10mm2	津成	160	m	
3、国标共享平台						
序号	分项内容	规格型号	制造厂商	数量	单位	
1	基于 POSA 开放架构的分布式宽视通网络视频管理平台软件 V6.7	V6.7 PVG-Soft CMS 中心管理单元	东方网力	1	套	

2	基于 POSA 开放架构的分布式宽视通网络视频管理平台软件 V6.7	V6.7 PVG-Soft CS 标准网关媒体单元	东方网力	1	套	
3	基于 POSA 开放架构的分布式宽视通网络视频管理平台软件 V6.7	V6.7 PVG-MS TC32 标准网关转码单元软件	东方网力	1	套	
4	基于 POSA 开放架构的分布式宽视通网络视频管理平台软件 V6.7	V6.7 PVG-Soft FS-600M 视频媒体转发单元软件	东方网力	1	套	
5	基于 POSA 开放架构的分布式宽视通网络视频管理平台软件 V6.7	V6.7 PVG-Soft VOD-320M-40 视频存储点播单元软件	东方网力	7	套	
6	中心解码单元解码器	NP-MD882-D	东方网力	3	套	
7	派出所解码单元解码器	V1.0 NP-MD882-D 派出所解码单元解码器	东方网力	4	套	
8	基于 POSA 开放架构的分布式宽视通网络视频管理平台软件 V6.7	V6.7 PVG-Soft GIS 电子地图单元软件	东方网力	1	套	
9	PowerExplorer 软件 V3.0	V3.0 PVG-PowerExplorer3 系统控制单元软件	东方网力	1	套	
10	视频实时结构化软件	视频智能分析系统 V1.0	东方网力	2	套	
11	视频文件储存处理软件	视频智能分析系统 V1.0	东方网力	2	套	
12	警用人体结构化软件	视频智能分析系统 V1.0	东方网力	2	套	
13	警用车辆结构化软件	视频智能分析系统 V1.0	东方网力	2	套	
4. 公安网机房						
序号	分项内容	规格型号	制造厂商	数量	单位	

1	交换机	H3C S5800	H3C	1	台	
2	交换机	H3C S5500	H3C	1	台	
3	网络接入控制系统	北信源 VRV	北信源	1	台	
4	核心交换机	H3C S7506E	H3C	1	台	
5	路由器	H3C MSR56-60	H3C	1	台	
6	防火墙	AF-2000 深信服	深信服	1	台	
7	路由器	华为 AR2200	华为	1	台	
8	安全管控系统	AC-1000-SK1300-5H	深信服	1	台	
9	核心交换机	H3C S7506X	H3C	1	台	
10	交换机	H3C S5130	H3C	1	台	
11	路由器	H3C MSR 50-40	H3C	1	台	
12	路由器	H3C 30-20	H3C	1	台	
13	交换机	H3C S5800	H3C	1	台	
14	路由器	H3C MSR 2600	H3C	1	台	
15	交换机	H3C S5500V2	H3C	1	台	
16	防火墙	深信服 AF-2000	深信服	1	台	
17	核心交换机	H3C S7506E	H3C	1	台	
18	艾默生精密空调	P1020	艾默生	1	台	
19	艾默生精密空调	DME12MCP5	艾默生	1	台	
20	交换机	H3C S5500V2	H3C	1	台	
21	服务器	X3650 M4 IBM	IBM	1	台	
22	服务器	浪潮 NF5270M4	浪潮	1	台	
23	服务器{存储}	浪潮	浪潮	1	台	
24	服务器	浪潮 AS2200G2	浪潮	1	台	
25	服务器	浪潮 NF8460M3	浪潮	1	台	
26	服务器	H3C R390 G2	H3C	1	台	

27	服务器	浪潮 NF5270M3	浪潮	1	台	
28	存储系统	浪潮 AS500G	浪潮	1	台	
29	存储系统	浪潮 AS500GJ	浪潮	2	台	
30	服务器	Suma R5230HA	Suma	4	台	
31	服务器	IBM X3850X5	IBM	1	台	
32	交换机	深信服 RS5300-527-4F	深信服	2	台	
33	服务器	浪潮 NF5280M5	浪潮	6	台	
34	KVM	ANBE	ANBE	1	台	
35	服务器	IBM Xseries 346	IBM	1	台	
36	服务器	2488 V5 华为	华为	2	台	
37	服务器	华为 5110 V5	华为	3	台	
38	存储服务器	华为 DAE6 2435V4	华为	3	台	
39	服务器	华为 2288H V5 3206R/32G	华为	1	台	
40	服务器	华为 2288H V5 5218/32G	华为	2	台	
41	服务器	华为 2288H V5 3206R/16G	华为	1	台	
42	机柜	42U	图腾	13	台	
43	配电箱	备用电源,市电和发电机切换器	定制	1	台	
44	互联网视频接入平台	互联网监控接入平台	东方网力	1	套	
45	服务器		蓝信	4	台	
46	led 大屏			1	块	
47	机房网络及动力环境系统	数据传输网络 动力环境监测系统 监控系统 消防七氟丙烷气体	定制	1	套	
48	全彩 LED 显示屏	室内 PH2 表贴全彩	通普	17.9	m2	
49	LED 发送卡	全彩 MSD300	诺瓦	1	块	
50	接收卡	全彩 MRV330 高刷新	诺瓦	1	批	

51	视频控制器	V900	诺瓦	2	套	
52	视频拼接器	Vs2	诺瓦	1	台	
53	多媒体系统	/	/	1	套	
54	软件系统	/	/	1	批	
55	信号线缆	/	/	1	批	
56	65 寸壁挂红外触摸智能交互平板	YS-6500D	宇视	2	台	
57	电梯广告机			2	台	
58	43 寸电容触摸智慧门牌	JXY-NP-CT43		2	台	

第五章 合同基本条款及格式

以下合同条款及格式为范本文件，签订合同时可参考以下格式和范本修改调整，最终以签订合同为准。

政 府 采 购 合 同

合同编号：

包号：

项目名称：

采 购 人：

投 标 人：

签署日期：2026 年 月 日

甲方：榆林市公安局榆阳分局

乙方：中标单位

甲、乙双方经友好协商，根据《中华人民共和国政府采购法》、《中华人民共和国民法典》及榆林市公安局榆阳分局 2026 年公共安全视频图像及相关信息化系统运行维护服务项目甲方招标文件和乙方投标文件，遵循公平、诚实、守信和尊重社会公德、维护社会经济秩序与公共利益的原则，双方协商一致，签订本合同，供双方共同遵守。

合同主要条款包括以下方面：

一、合同内容及金额：即中标单位的投标内容及其中标总金额。

二、设备技术规格、数量：即运维服务的设备技术规格、型号、数量与投标文件所指明的，或者与本合同所指明的设备技术规格及型号相一致。

三、运维服务期：合同签订之日起 12 个月

中标单位未征得采购单位同意和谅解而单方面延迟服务，将按违约终止合同。

中标单位遇到可能妨碍按时提供服务的情况，应当及时以书面形式通知采购单位，说明原由、拖延的期限等；采购单位、采购代理机构在收到通知后，尽快进行情况评估并确定是否通过修改合同，酌情延长服务时间或者通过协商加收误期赔偿金。

四、服务地点：榆林市公安局榆阳分局指定地点。

五、结算方式：

1、结算单位：采购单位结算，在付款前，必须开具发票给采购单位。

2、付款方式：每年维护费分 4 次支付（服务期每 3 个月结算 1 次），每次乙方完成并达到合同约定的服务质效标准，甲方应支付金额为每年维护费的 25%，未完成或未达到合同约定质效标准的甲方有权按照合同约定核减相应维护费用。辅助建设项目部分采

购建设完成验收后一次性支付。

六、服务质量保证

1、中标单位应根据运维服务方案规范进行运维服务工作，采购单位在服务过程中起到配合、监督及管理的作用。

2、在运维服务期内，如果发现服务内容、服务质量等存在与合同中任何一项不符，采购单位应在最短时间内，以书面形式向中标单位提出索赔，同时通告采购代理机构。

七、双方责任

1、甲方责任

(1) 按合同规定向乙方支付费用。

(2) 负责协调乙方工作过程中与本项目有关单位的配合问题。

2、乙方责任

(1) 乙方应根据合同的规定，在双方约定的时间内完成运维服务项目内容。

(2) 乙方应根据工作需要，派出相关专业的工作人员进行项目配合及监督执行。

(3) 乙方应按国家规定和本合同及招标文件约定的服务规范和要求进行服务，按本合同规定的内容、时间向甲方交付项目成果，并对所提交项目质量负责。

八、运维项目执行内容需要调整时，经采购单位同意后，可以对相应的内容进行调整，并协商确定价格差额计算方法和负担办法。

九、验收：由采购单位组织专家进行项目验收，专家评审通过即视为项目验收合格。并提供整个运维服务项目过程的所有资料。

十、合同争议的解决：合同执行中发生争议的，当事人双方应协商解决，协商达不成一致时，可向榆阳区人民法院提请诉讼。

十一、在发生不可抗力情况下的应对措施和解决办法。

十二、合同一经签订，不得擅自变更、中止或者终止合同。对确需变更、调整或者中止、终止合同的，应按规定履行相应的手续。

十三、违约责任：依据《中华人民共和国民法典》、《中华人民共和国政府采购法》的相关条款和本合同约定，中标单位未全面履行合同义务或者发生违约，采购单位会同采购代理机构有权终止合同，依法向中标单位要求经济索赔，并报请政府采购监督管理机关进行相应的行政处罚。采购单位违约的，应当赔偿给中标单位造成的经济损失。

甲 方	乙 方
(盖章)	投标人全称 (盖章)
地址:	地址:
邮编:	邮编:
全权代表: (签字)	法定代表人:
	被授权代表: (签字)
电话:	电话:
传真:	传真:
开户银行:	开户银行:
账号:	账号:
日期: 年 月 日	日期: 年 月 日

第六章 投标文件构成及格式

注释：

1. 本章分为六部分，是为方便投标人制作投标文件设计。第一、二、三、四、五部分应按要求或给定格式填报。

2. 第六部分投标响应方案部分格式仅供参考，投标人应根据项目特点，结合本次采购要求，对有关表格进行补充或修改。但不得对实质性文件的相关条款做出变动。

封面及目录格式

正本/副本

采购项目编号：

榆林市公安局榆阳分局 2026 年公共安全
视频图像及相关信息化系统运行维护服
务项目

投 标 文 件

投标人全称：_____（盖章）

法定代表人或其委托代理人：_____（签字）

日 期： 年 月 日

目录

(须自动索引目录)

第一部分 投标函

陕西鑫雅立德工程管理有限公司：

我方收到贵公司发布的《项目名称》招标文件，经详细研究，我方决定参加该项目招标活动。为此，我方郑重声明以下诸点，并负法律责任。

一、我方已详细阅读了招标文件，完全理解并同意招标文件的所有事项及内容。

二、我方已悉知并关注了贵方在政府采购信息发布媒体上发布的关于本项目的有关变更公告（包括但不限于对招标文件做出的修改或澄清、答疑纪要，以及项目暂停、重启、延期、终止等）。

三、我方同意向贵方提供与本投标有关的任何证明材料，保证所提交的证明材料真实、合法、有效。我方理解**最低价**不是中标的唯一条件，并尊重评标委员会的评审结果。

四、我方愿意按照招标文件中的一切要求，完成本项目合同责任和义务。

五、我方上传提交**电子投标文件壹份**。

六、开标后在规定的投标有效期内撤回投标，我们愿接受政府采购的有关处罚决定。

七、我方的投标文件在开标之日起_个日历日内有效，如中标，延长至合同执行完毕时止。

八、所有关于此次招标活动的函电，请按下列地址联系：

投标人：名称（加盖公章）

地址：

开户银行：

账号：

电话：

传真：

邮编：

电子邮箱： **（专用邮箱）**

日期： 年 月 日

注：1. 除可填报项目外，对本投标函的任何实质性内容修改将被视为非实质性响应，在评审时将视其为无效投标。

第二部分 开标一览表

一、开标一览表

采购项目编号	
采购项目名称	
总报价 (人民币)	小写金额：_____元。 大写金额：_____。
服务期	
质量标准	
其他声明	
备注：表内报价内容以元为单位，保留小数点后两位。	

投标人名称（加盖公章）

法定代表人：（签章）

年 月 日

注：1. “投标报价”为投标总价。投标报价必须包括：完成采购内容所需的直接费、间接费、利润、税金及其它相关的一切费用，以及合同实施过程中的应预见及不可预见费用等完成合同规定责任和义务、达到合同目的的一切费用。

2. 以上费用均为含税。

二、分项报价（格式自拟）

投标人名称（盖章）

年 月 日

- 注：**1. 本分项报价金额应与“开标一览表”中的“投标报价”一致。
2. 本表为样表，仅供参考，投标人根据项目实际需求进行填写。

第三部分 资格证明文件

投标人按“第二章 投标人须知前附表第 7 条规定”逐一提供全部资料，缺少其中任何一项，其投标文件将被视为**无效文件**。其中，《法定代表人证明书》、《法定代表人授权委托书》（如有）、《书面声明函》、《榆林市政府采购工程类/货物类/服务类项目供应商信用承诺书》、《投标信用承诺》、《投标人信用承诺》、《投标人委托代理人员信用承诺书》（如有）应按下文给定格式填写，否则按**无效处理**。

法定代表人证明书

致：榆林市公安局榆阳分局			
企 业 法 人	企业名称		
	法定地址		
	邮政编码		
	工商登记机关		
	税务登记机关		
	机构代码证号		
法 定 代 表 人	姓名		性别
	职务		联系电话
	传真		
法 定 代 表 人 身 份 证 复 印 件	(粘贴处)		法定代表人（签章）
			(投标人公章)
			年 月 日

注：投标人须认真填写此表，如填写不属实将被作无效处理。

法定代表人授权委托书

榆林市公安局榆阳分局：

现委派（授权代表姓名）为本公司的授权代表，参加贵公司组织的《项目名称》政府采购活动，就该项目的投标及合同的执行和完成，以本公司的名义处理一切与之有关的事宜。

授权代表姓名（签字）：_____ 性别：_____ 职务：_____

电话：_____ 通讯地址：_____

授权有效期：_____

法定代表人身份证复印件 (一面)	授权代表身份证复印件 (一面)
法定代表人身份证复印件 (另一面)	授权代表身份证复印件 (另一面)

投标人名称（加盖公章）

法定代表人：（签章）

授权代表人：（签字）

日期： 年 月 日

注：法定代表人亲自参加投标的，无需提供该授权委托书，但须提供法定代表人证明书。此授权委托书有效期不少于 90 日历天，起始时间为提交投标文件截止之日。

书面声明函

榆林市公安局榆阳分局：

我方作为项目名称：_____的投标人，在此郑重声明：

1. 在参加本次政府采购活动前 3 年内的经营活动中_____（填“没有”或“有”）重大违法记录。（投标人在参加政府采购活动前 3 年内因违法经营被禁止在一定期限内参加政府采购活动，期限届满的，可以参加政府采购活动，但应提供期限届满的证明材料。）

2. 我方_____（填“未被列入”或“被列入”）严重失信主体名单。

3. 我方_____（填“未被列入”或“被列入”）重大税收违法失信主体名单。

4. 我方_____（填“未被列入”或“被列入”）经营（活动）异常名录查询记录名单。

如有不实，我方将无条件地退出本项目的采购活动，并遵照《政府采购法》有关“提供虚假材料的规定”接受处罚。

特此声明。

投标人：名称（盖章）

法定代表人：（签章）

日期： 年 月 日

榆林市政府采购工程类/货物类/服务类项目供应商信用承诺书

市场主体名称：

证件类型：统一社会信用代码

证件号码：

法人代表：

承诺有效期限： 年 月 日— 年 月 日

承诺内容：

为维护公开、公平、公正的政府采购市场秩序，树立诚实守信的政府采购供应商形象，本单位自愿做出以下承诺：

一、承诺本单位严格遵守国家法律、法规和规章，全面履行应尽的责任和义务，全面做到履约守信，具备《政府采购法》第二十二条第一款规定的条件；

二、承诺本单位提供给注册登记部门、行业管理部门、司法部门、行业组织以及在政府采购活动中提交的所有资料均合法、真实、有效，无任何伪造、修改、虚假成份，并对所提供资料的真实性负责；

三、承诺本单位严格依法开展生产经营活动，主动接受行业监管，自愿接受依法开展的日常检查；违法失信经营后将自愿接受约束和惩戒，并依法承担相应责任；

四、承诺本单位自觉接受行政管理部门、行业组织、社会公众、新闻舆论的监督；

五、承诺本单位自我约束、自我管理，重合同、守信用，不制假售假、商标侵权、虚假宣传、违约毁约、恶意逃债、偷税漏税、价格欺诈、垄断和不正当竞争，维护经营者、消费者的合法权益；

六、承诺本单位提出政府采购质疑和投诉坚持依法依规、诚实信用原则，在全国范围 12 个月内没有三次以上查无实据的政府采购投诉；

七、根据政府采购相关法律法规的规定需要作出的其他诺：_____。

八、按照信用信息管理有关要求，本单位同意将以上承诺在各级信用信息共享平台公示，接受社会监督。若违背以上承诺，同意依据相关规定记入企业信用档案和在各级信用信息共享平台公示；性质严重的，同意承担相应法律后果和责任，并依法依规列入严重失信名单。

承诺单位（盖章）：

法定代表人（负责人）：

法定代表人（负责人）身份证号：

承诺日期：

注：此承诺书除附在投标文件中外还须上传至“信用中国（陕西榆林）”网站（网上承诺时间以系统自动生成时间为准）投标人自主上报信用承诺书附件。（承诺有效期为 1 年，承诺起始时间为提交投标文件截止之日，须后附截图。）法定代表人或负责人、主体名称发生变更的应当重新做出承诺。

投标信用承诺

项目名称：_____

投标人：_____

统一社会信用代码：_____

法定代表人：_____

在_____（项目名称）招投标活动中，我公司（单位）自愿作出以下投标信用承诺：

（一）能严格遵守法律法规、职业道德和行业规范。

（二）不得有以下违法违规行为：1. 围标串标；以他人名义或者其他方式弄虚作假投标；出让出租资格、资质证书供他人投标；恶意竞标、强揽工程；以暴力、威胁、利诱等手段阻止或者控制其他潜在投标人参与招投标活动。2. 向招投标监督部门、交易中心、招标人、招标代理机构、评审委员会及其成员等当事主体赠送财物。3. 投标截止后至中标人确定前，修改或者撤销投标文件。4. 在被确定为中标人后无正当理由：不按照招标文件和投标文件与招标人签订合同；在签订合同时向招标人提出附加条件、或者改变投标文件的实质性内容；放弃中标；不按照招标文件的规定提交履约保证金。5. 招投标法规定的其他 违法违规行为。

（三）若我公司（单位）及相关参与人员违背以上承诺事项，即被视为失信企业（法人），依据《关于对公共资源交易领域严重失信主体开展联合惩戒的备忘录》（发改法规 20181457 号），自愿接受 1 至 3 年内限制参与公共资源交易活动。

法定代表人（签字）：

投标人（盖章）：

承诺时间： 年 月 日

注：1. 本承诺书效力和作用等同投标保证金，其有效期与投标有效期一致。

2. 此承诺书除附在投标文件中外还须上传至“信用中国（陕西榆林）”网站（网上承诺时间以系统自动生成时间为准）投标人自主上报信用承诺书附件。（承诺有效期同投标有效期，承诺起始时间为提交投标文件截止之日，须后附截图。）

投标人信用承诺

投标人：_____

统一社会信用代码：_____法人代表：_____

承诺有效期限：_____年_____月_____日—_____年_____月_____日

在_____项目招投标活动中，我公司（单位）郑重作出以下信用承诺：

（一）能严格遵守法律法规、职业道德和行业规范，具有独立承担民事责任的能力；符合依法依规应当具备的相关资质（资格）条件；具有独立承担中标项目的履约能力；具有良好的商业信誉和健全的财务会计制度；有依法缴纳税收和社会保障资金的良好记录；无法律法规规定禁止开展从业活动情形。所递交文件资料合法、真实、准确、完整、有效。

（二）不得有以下违法违规行为：1. 围标串标；以他人名义或者其他方式弄虚作假投标；出让出租资格、资质证书供他人投标；恶意竞标、强揽工程；以暴力、威胁、利诱等手段阻止或者控制其他潜在投标人参与招投标活动。2. 向招投标监督部门、交易中心、招标人、招标代理机构、评审委员会及其成员等当事主体赠送财物。3. 投标截止后至中标人确定前，修改或者撤销投标文件。4. 在被确定为中标人后无正当理由：不按照招标文件和投标文件与招标人签订合同；在签订合同时向招标人提出附加条件、或者改变投标文件的实质性内容；放弃中标；不按照招标文件的规定提交履约保证金。5. 招投标法规定的其它违法违规行为。

（三）自愿接受招投标监督部门和有关行政监督部门的依法检查。

（四）同意将此信用承诺纳入陕西省公共信用信息平台和榆林市公共信用信息共享平台，并上网公示，接受社会监督。

（五）若我公司（单位）及相关参与人员违背以上承诺事项，即被视为失信企业（法人），依据《关于对公共资源交易领域严重失信主体开展联合惩戒的备忘录》（发改法规[2018]457号），自愿接受失信联合惩戒和依法给予的行政处罚（处理），并依法承担赔偿责任和刑事责任。

法定代表人（签章）：

投标人（盖章）：

承诺时间：_____年_____月_____日

注：此承诺书除附在投标文件中外还须上传至“信用中国（陕西榆林）”网站（网上承诺时间以系统自动生成时间为准）投标人自主上报信用承诺书附件。（承诺有效期同投标有效期，承诺起始时间为提交投标文件截止之日，须后附截图）

投标人委托代理人员信用承诺书

在_____项目招投标活动中，我个人郑重作出以下信用承诺：

（一）能严格遵守法律法规、职业道德和行业规范，具有独立承担民事责任的能力；无法律法规规定禁止开展从业活动情形。我所递交的文件资料合法、真实、准确、完整、有效，无弄虚作假等情形。

（二）不得有以下违法违规行为：1. 围标串标；以他人名义或者其他方式弄虚作假投标；出让出租资格、资质证书供他人投标；恶意竞标、强揽工程；以暴力、威胁、利诱等手段阻止或者控制其他潜在投标人参与招投标活动。2. 向招投标监督部门、交易中心、招标人、招标代理机构、评审委员会及其成员等当事主体赠送财物。3. 投标截止后至中标人确定前，修改或者撤销投标文件。4. 在被确定为中标人后无正当理由：不按照招标文件和投标文件与招标人签订合同；在签订合同时向招标人提出附加条件、或者改变投标文件的实质性内容；放弃中标；不按照招标文件的规定提交履约保证金。5. 招投标法规定的其它违法违规行为。

（三）自愿接受招投标监督部门和有关行政监督部门的依法检查。

（四）同意将此信用承诺纳入陕西省公共信用信息平台和榆林市公共信用信息共享平台，并接受社会监督。

（五）若我违背以上承诺事项，即被视为失信人，依据《关于对公共资源交易领域严重失信主体开展联合惩戒的备忘录》（发改法规[2018]457号），自愿接受失信联合惩戒和依法给予的行政处罚（处理），并依法承担赔偿责任和刑事责任。

承诺有效期限：_____年____月____日—_____年____月____日

投标人：_____

承诺人（签字）：_____

承诺时间：_____年____月____日

注：此承诺书除附在投标文件中外还须上传至“信用中国（陕西榆林）”网站（网上承诺时间以系统自动生成时间为准）授权委托人自主上报信用承诺书附件。（承诺有效期同投标有效期，承诺起始时间为提交投标文件截止之日，须后附截图。）

第四部分 供应商概况

一、投标人基本信息

单位基本情况					
投标人全称					
注册地址		成立时间			
登记证号		单位性质			
法定代表人 (主要负责人)		所属行业			
上年度 营业收入		资产总额			
所获得资质及 等级(国家行 政部门颁发)					
经营范围					
人员情况					
从业人员总数		管理人员 数量		专业技术人 员数量	
		残疾人人数		少数族 人数	
说明	1、登记证号指营业执照/事业单位法人证书/专业服务机构执业许可证/民办非企业单位登记证书中的登记号。 2、成立时间至提交投标文件截止时间不足一年的可不提供“上年度营业收入”。 3、投标人应如实填写上述信息。招标文件允许联合体投标的，联合体各方均应提供。				

二、企业控股关联关系说明

1. 投标人在本项目投标活动中，不存在与其它参与投标的投标人负责人为同一人，有控股、管理等关联关系承诺：

1.1 管理关系说明：

我单位管理的具有独立法人的下属单位有：_____。

我单位的上级管理单位有_____。

1.2 股权关系说明：

我单位控股的单位有_____。

我单位被_____单位控股。

1.3 单位负责人：_____

2. _____（填写是或否）为本采购项目提供前期整体设计、规范编制或者项目管理、监理、检测等服务的投标人。

3. 其他与本项目有关的利害关系说明：_____。

我单位承诺以上说明真实有效，无虚假内容或隐瞒。

投标人名称（加盖公章）

法定代表人或被授权人：_____（签字或盖章）

日期： 年 月 日

注：请详细填写企业关系关联说明，提供证明材料，未如实填写将否决投标。

三、投标人性质

小/微型企业、残疾人福利性单位投标时，应提供声明函（按下文给定格式）。未提供或未按给定格式提供声明函或声明函填写错误的，将视同为大型企业，作否决投标处理。

监狱企业投标时，应当提供由省级以上监狱管理局、戒毒管理局（含新疆生产建设兵团）出具的属于监狱企业的证明文件（格式不做要求）。

中小企业声明函（服务）

本公司郑重声明，根据《政府采购促进中小企业发展管理办法》（财库〔2020〕46号）的规定，本公司参加（单位名称）的（项目名称）采购活动，服务全部由符合政策要求的中小企业承接。相关企业（含联合体中的中小企业、签订分包意向协议的中小企业）的具体情况如下：

1. （标的名称），属于（采购文件中明确的所属行业）；承建（承接）企业为（企业名称），从业人员 人，营业收入为 万元，资产总额为 万元，属于（中型企业、小型企业、微型企业）；

2. （标的名称），属于（采购文件中明确的所属行业）；承建（承接）企业为（企业名称），从业人员 人，营业收入为 万元，资产总额为 万元，属于（中型企业、小型企业、微型企业）；

.....

以上企业，不属于大企业的分支机构，不存在控股股东为大企业的情形，也不存在与大企业的负责人为同一人的情形。

本企业对上述声明内容的真实性负责。如有虚假，将依法承担相应责任。

企业名称（盖章）：

日期：

说明：1、服务商在填报前请认真阅读《工业和信息化部、国家统计局、国家发展和改革委员会、财政部关于印发中小企业划型标准规定的通知》（工信部联企业〔2011〕300号）和《财政部、工业和信息化部关于印发〈政府采购促进中小企业发展管理办法〉的通知》（财库〔2020〕46号）相关规定。符合条件的服务商未按上述要求提供、填写的，评审时不予认可。

2、从业人员、营业收入、资产总额填报上一年度数据，无上一年度数据的新成立企业可不填报。

3、本项目所属行业：软件和信息技术服务业。

残疾人福利性单位声明函

本单位郑重声明，根据《财政部 民政部 中国残疾人联合会关于促进残疾人就业政府采购政策的通知》（财库〔2017〕141号）的规定，本单位为符合条件的残疾人福利性单位，且本单位参加项目名称（标段编号： ）采购活动由本单位提供服务，或者提供其他残疾人福利性单位提供的服务。

本单位对上述声明的真实性负责。如有虚假，将依法承担相应责任。

投标人名称（盖章）

年 月 日

注：根据《财政部 民政部 中国残疾人联合会关于促进残疾人就业政府采购政策的通知》（财库〔2017〕141号）的规定：

一、享受政府采购支持政策的残疾人福利性单位应当同时满足以下条件：

（一）安置的残疾人占本单位在职职工人数的比例不低于25%（含25%），并且安置的残疾人人数不少于10人（含10人）；

（二）依法与安置的每位残疾人签订了一年以上（含一年）的劳动合同或服务协议；

（三）为安置的每位残疾人按月足额缴纳了基本养老保险、基本医疗保险、失业保险、工伤保险和生育保险等社会保险费；

（四）通过银行等金融机构向安置的每位残疾人，按月支付了不低于单位所在区县适用的经省级人民政府批准的月最低工资标准的工资；

（五）提供本单位承担的服务（以下简称产品），或者提供其他残疾人福利性单位提供的服

前款所称残疾人是指法定劳动年龄内，持有《中华人民共和国残疾人证》或者《中华人民共和国残疾军人证（1至8级）》的自然人，包括具有劳动条件和劳动意愿的精神残疾人。在职职工人数是指与残疾人福利性单位建立劳动关系并依法签订劳动合同或者服务协议的雇员人数。

二、中标、成交投标人为残疾人福利性单位的，采购人或者其委托的采购代理机构应当随中标、成交结果同时公告其《残疾人福利性单位声明函》，接受社会监督。

监狱企业证明函

监狱企业参加政府采购活动，要求享受相关优惠政策的，应当提供由省级以上监狱管理局、戒毒管理局（含新疆生产建设兵团）出具的属于监狱企业的证明文件。

注：财政部 司法部《关于政府采购支持监狱企业发展有关问题的通知》（财库〔2014〕68号）规定，监狱企业是指由司法部认定的为罪犯、戒毒人员提供生产项目和劳动对象，且全部产权属于司法部监狱管理局、戒毒管理局、直属煤矿管理局，各省、自治区、直辖市监狱管理局、戒毒管理局，各地（设区的市）监狱、强制隔离戒毒所、戒毒康复所，以及新疆生产建设兵团监狱管理局、戒毒管理局的企业。

四、其他

投标认为有必要提供的资料。

第五部分 供应商参加政府采购活动承诺书

一、质量安全责任承诺书

为保证本采购项目顺利进行，作为投标人，现郑重承诺：

1、我方投标产品的生产（包括设计、制造、安装、改造、维修等）、投入使用的材料等均完全符合国家现行质量、安全、环保标准和要求。

2、我方将严格按照国家现行相关储存、运输、安装调试技术标准及规范、服务标准及规范、施工标准及规范，在规定的时限内，保质、保量完成项目全部内容，并向采购人交付合格产品。

3、对于因产品生产质量以及储存、运输、安装调试、服务、施工等过程中产生的任何安全事故，我方承担全部责任。

4、我方提供的服务符合现行的国家、行业、地区、企业标准及要求，标准不一致的，以更为严格的为准，我方对提供的服务的质量、安全、环保等承担全部责任。

投标人名称（盖章）

年 月 日

拒绝政府采购领域商业贿赂承诺书（一）

为响应党中央、国务院关于治理政府采购领域商业贿赂行为的号召，我公司在此庄严承诺：

- 1、在参与政府采购活动中遵纪守法、诚信经营、公平竞标。
- 2、不向政府采购人、采购代理机构和政府采购评审专家进行任何形式的商业贿赂以谋取交易机会。
- 3、不向政府采购代理机构和采购人提供虚假资质文件或采用虚假应标方式参与政府采购市场竞争并谋取中标、成交。
- 4、不采取“围标、陪标”等商业欺诈手段获得政府采购定单。
- 5、不采取不正当手段诋毁、排挤其他供应商。
- 6、不在提供商品和服务时“偷梁换柱、以次充好”损害采购人的合法权益。
- 7、不与采购人、采购代理机构政府采购评审专家或其它供应商恶意串通，进行质疑和投诉，维护政府采购市场秩序。
- 8、尊重和接受政府采购监督管理部门的监督和政府采购代理机构招标采购要求，承担因违约行为给采购人造成的损失。
- 9、不发生其他有悖于政府采购公开、公平、公正和诚信原则的行为。

承诺单位名称：_____（盖章）

法定代表人/单位负责人/或被授权人签字：（签字）

地 址：

邮 编：

电 话：

日 期：

承诺书（二）

致：陕西鑫雅立德工程管理有限公司		
作为参加贵公司组织的本次招标项目的投标人，本公司承诺：在参加本项目招标之前不存在被依法禁止经营行为、财产被接管或冻结的情况，如有隐瞒实情，愿承担一切责任及后果。		
投标单位	法定代表人/单位负责人	日期
(投标单位名称) (公章)	(签字或盖章)	年 月 日

承诺书（三）

致：陕西鑫雅立德工程管理有限公司		
作为参加贵公司组织的本次招标项目的投标人，本公司郑重申告并承诺：近三年受到有关行政主管部门的行政处理、不良行为记录为 次（没有填零），如有隐瞒实情，愿承担一切责任及后果。		
投标单位	法定代表人/单位负责人	日期
(投标单位名称) (公章)	(签字或盖章)	年 月 日

承诺书（四）

致：陕西鑫雅立德工程管理有限公司		
作为参加贵单位组织的采购项目的投标人，本公司郑重申告：近三年因项目质量问题的不法行为记录为 次（没有填零），如有隐瞒实情，愿承担一切责任及后果。		
投标单位	法定代表人/单位负责人	日 期
（投标单位名称）（公章）	（签字或盖章）	年 月 日

承诺书（五）

致：陕西鑫雅立德工程管理有限公司		
作为参加贵公司组织的本次招标项目的投标人，本公司承诺：参加本次招标提交的所有资质证明文件及业绩证明文件是真实的、有效的，如有隐瞒实情，愿承担一切责任及后果。		
投标单位	法定代表人/单位负责人	日 期
（投标单位名称）（公章）	（签字或盖章）	年 月 日

第六部分 投标方案

一、技术偏离表

序号	招标文件要求	投标文件响应条款	偏离程度	偏离简述 或相关证明材料
1				
2				
3				
4				
5				
6				
...				
...				

说明：

请按项目实际情况，对应招标文件第四章 招标采购内容及要求，认真填写本表。
完全响应只需填写全部响应；若有偏离，偏离情况填写：优于或低于，并说明具体情况。

投标人名称（盖章）

年 月 日

二、合同基本条款及格式响应

完全理解并接受招标文件中“合同基本条款”要求。

投标人名称（盖章）

年 月 日

三、投标方案

参照招标文件第三章《评审要素及分值一览表》各条款要素，结合第四章《招标采购内容及要求》编制投标方案。

投标方案自拟

投标单位名称（公章）： _____

法定代表人或被授权人（签字或盖章）： _____

日期： _____

拟投入本项目主要人员简历表

姓 名		性 别		年 龄	
职 称		身份证号		专业/年限	
毕业时间		毕业学校		学历/专业	
资格证书		注册时间		从业时间	
是否属供应商固定雇员			为供应商服务时间		
拟在本项目担任职务					
教育和培训背景					
(教育背景从大学开始, 包括毕业院校名称、专业、起始时间。培训填写与专业技术、业务有关的内容)					
工作经历					
时 间	参加过的项目名称 及当时所在单位		担任何职	主要工作内容	备注

注：1. 表后须附身份证、毕业证、职称证（如有）等相关资料复印件。

四、同类业绩统计样表（仅供参考）

采购项目名称：

采购项目编号：

序号	项目名称	项目内容	金额 (万元)	完成日期	服务单位名称、联系人及电话
1					
2					
3					
4					
5					
...					

注：1. 投标单位应如实列出以上情况，如有隐瞒，一经查实将导致其报价申请被拒绝。

2. 投标人应提供证明材料（须提供加盖投标人公章的业绩合同及中标通知书复印件或扫描件（包含合同主要内容及签字盖章等关键信息，未提供或提供业绩合同不齐全的不得分））。

法定代表人/或被授权人签字：

投标人名称（公章）：

日 期：

五、投标人认为有利于中标的其他情况说明

榆林市公共信用信息共享平台 信用承诺上报操作指南

建设诚信榆林

榆林市信用办

信用承诺上报 三种方式

数据上报方式



数据上报 部门上报流程



数据上报 企业自主申报信用承诺

- 信用中国（陕西榆林）
<https://credit.yl.gov.cn>
- 全省统一身份验证
与省、市政务服务网互通
- 信用承诺栏目
信用承诺公示、自主申报

**企业只能申报本企业的信用承诺，
不能代报、替报**



数据上报 企业自主申报信用承诺

- > 带*号项目为必填项
- > 承诺事项 (选择项)
- > 承诺时间
- > 承诺事由
- > 受理部门 (选择项)
- > 承诺书内容 (系统自动补充)
- > 违约责任内容 (系统自动补充)

企业只能申报本企业的信用承诺，不能代报、替报

信用承诺申请

*承诺主体: 西安德和利信息科技有限公司

*统一社会信用代码: 610121198408276025

*承诺事项: 西安市最低生活保障诚信承诺书 **1 选择、查找承诺事项**

*承诺时间: 承诺时间 **2 输入承诺时间**

*承诺内容: 1.对所提供的资料合法性、真实性、准确性和有效性负责; 2.严格遵守国家法律、法规和规章,依法开展经营活动,全面履行应尽的责任和义务; 3.加强自我约束、自我管理,不违法违规经营; 4.自觉接受行政执法部门的依法检查和监督,遇事主动承担自身应承担的责任,并接受法律和相关管理部门规定的处罚和问责; 5.如发生失信行为,主动接受有关管理部门的处罚,并承担相应的法律责任。

*违约责任内容: 公司提供的资料合法性、真实性、准确性和有效性,无任何造假和虚假信息,对所提供资料的真实性负责,如有失信、弄虚作假、违法违规等行为,自愿接受有关部门的失信惩戒,并承担相关法律责任,并接受有关法律、法规和政策的处罚和问责,并接受法律追究和惩罚。

*承诺事由: 请输入承诺事由 **3 输入承诺事由**

备注: 请输入备注

*受理部门: 雁塔区电信公司 **4 选择、查找受理部门名称和统一社会信用代码。(一般系统会自动补充统一社会信用代码)**

*受理部门统一社会信用代码: 请输入统一社会信用代码

数据上报 企业自主申报信用承诺

- > 信用中国 (陕西榆林)
 <https://credit.yl.gov.cn>
- > 全省统一身份验证
 与省、市政务服务网互通

企业只能申报本企业的信用承诺，不能代报、替报

您所在的位置: 首页 > 信用公示 > 信用承诺

信用承诺公示

温馨提示: 诚实守信是企业“立业之本、兴业之源”,是企业持续发展和增强市场竞争力,为此,网站开设“信用承诺公示”栏目,专线下开通“主动承诺”栏目,引导企业主动公开主动开展信用承诺公示承诺内容,自觉接受政府、行业组织、社会公众、新闻媒体监督,为企业树立良好的社会形象。

请输入企业名称、统一社会信用代码 **查询**

当前选择: 法人

主体类型: 法人 自然人 **我要承诺**

承诺主体	统一社会信用代码	承诺事项名称	登记部门	履行状态	承诺日期
陕西秦州信通网络科技有限公司	92610829MA708DF0K3	法人社会信用承诺书	雁塔区行政审批局	履行中	2021-09-27
陕西秦州信通网络科技有限公司	916108290940080453	法人社会信用承诺书	雁塔区行政审批局	履行中	2021-09-27

数据上报 企业自主申报信用承诺

➤ 企业登录

输入正确账号、密码

企业只能申报本企业的信用承诺，
不能代报、替报

数据上报 企业自主申报信用承诺

➤ 带*号项目为必填项

- 承诺事项（选择项）
- 承诺时间
- 承诺事由
- 受理部门（选择项）
- 承诺书内容（系统自动补充）
- 违约责任内容（系统自动补充）

企业只能申报本企业的信用承诺，
不能代报、替报

数据上报 企业自主申报信用承诺

- 完成上报
- 查看上报信息

企业只能申报本企业的信用承诺，
不能代报、替报

承诺主体	承诺事项名称	承诺期限	承诺日期	状态	操作
西安德信和信息科技有限公司	林木兜底生态供应链设施项目	1年	2021-09-27	已完成	查看

常见问题 注意事项

企业登录问题

- 网站账号注册和登录验证都是经省统一验证中心进行
- 网站只支持账号+密码方式登录
- 不支持手机短信验证、支付宝等其他方式登录
- 如果企业已在政务网注册，直接用该账号登录即可
- 如果忘记账号密码，可到政务服务网通过其他方式登录政务网查看账号

常见问题 注意事项

陕西省统一身份验证验证页面进入方式：

- 政务服务网登录地址 <https://sfrz.shaanxi.gov.cn>
- 信用中国（陕西榆林）页面链接
- 陕西政务服务网（榆林）页面链接



附件二：中小微企业划型标准

中小微企业划型标准如下：					
行业名称	指标名称	计量单位	中型	小型	微型
农、林、牧、渔	营业收入(Y)	万元	$500 \leq Y < 20000$	$50 \leq Y < 500$	$Y < 50$
工业	从业人员(X)	人	$300 \leq X < 1000$	$20 \leq X < 300$	$X < 20$
	营业收入(Y)	万元	$2000 \leq Y < 40000$	$300 \leq Y < 2000$	$Y < 300$
建筑业	营业收入(Y)	万元	$6000 \leq Y < 80000$	$300 \leq Y < 6000$	$Y < 300$
	资产总额(Z)	万元	$5000 \leq Z < 80000$	$300 \leq Z < 5000$	$Z < 300$
批发业	从业人员(X)	人	$20 \leq X < 200$	$5 \leq X < 20$	$X < 5$
	营业收入(Y)	万元	$5000 \leq Y < 40000$	$1000 \leq Y < 5000$	$Y < 1000$
零售业	从业人员(X)	人	$50 \leq X < 300$	$10 \leq X < 50$	$X < 10$
	营业收入(Y)	万元	$500 \leq Y < 20000$	$100 \leq Y < 500$	$Y < 100$
交通运输业	从业人员(X)	人	$300 \leq X < 1000$	$20 \leq X < 300$	$X < 20$
	营业收入(Y)	万元	$3000 \leq Y < 30000$	$200 \leq Y < 3000$	$Y < 200$
仓储业	从业人员(X)	人	$100 \leq X < 200$	$20 \leq X < 100$	$X < 20$
	营业收入(Y)	万元	$1000 \leq Y < 30000$	$100 \leq Y < 1000$	$Y < 100$
邮政业	从业人员(X)	人	$300 \leq X < 1000$	$20 \leq X < 300$	$X < 20$
	营业收入(Y)	万元	$2000 \leq Y < 30000$	$100 \leq Y < 2000$	$Y < 100$

住宿业	从业人员 (X)	人	$100 \leq X < 300$	$10 \leq X < 100$	$X < 10$
	营业收入 (Y)	万元	$2000 \leq Y < 10000$	$100 \leq Y < 2000$	$Y < 100$
餐饮业	从业人员 (X)	人	$100 \leq X < 300$	$10 \leq X < 100$	$X < 10$
	营业收入 (Y)	万元	$2000 \leq Y < 10000$	$100 \leq Y < 2000$	$Y < 100$
信息传输业	从业人员 (X)	人	$100 \leq X < 2000$	$10 \leq X < 100$	$X < 10$
	营业收入 (Y)	万元	$1000 \leq Y < 100000$	$100 \leq Y < 1000$	$Y < 100$
软件和信息技术服务业	从业人员 (X)	人	$100 \leq X < 300$	$10 \leq X < 100$	$X < 10$
	营业收入 (Y)	万元	$1000 \leq Y < 10000$	$50 \leq Y < 1000$	$Y < 50$
房地产开发经营	营业收入 (Y)	万元	$1000 \leq Y < 200000$	$100 \leq X < 1000$	$X < 100$
	资产总额 (Z)	万元	$5000 \leq Z < 10000$	$2000 \leq Y < 5000$	$Y < 2000$
物业管理	从业人员 (X)	人	$300 \leq X < 1000$	$100 \leq X < 300$	$X < 100$
	营业收入 (Y)	万元	$1000 \leq Y < 5000$	$500 \leq Y < 1000$	$Y < 500$
租赁和商务服务业	从业人员 (X)	人	$100 \leq X < 300$	$10 \leq X < 100$	$X < 10$
	资产总额 (Z)	万元	$8000 \leq Z < 120000$	$100 \leq Z < 8000$	$Y < 100$
其他未列明行业	从业人员 (X)	人	$100 \leq X < 300$	$10 \leq X < 100$	$X < 10$

说明：上述标准参照《关于印发中小企业划型标准规定的通知》（工信部联企业〔2011〕300号），大型、中型和小型企业须同时满足所列指标的下限，否则下划一档；微型企业只须满足所列指标中的一项即可。

附件三：《陕西省财政厅 中国人民银行西安分行关于深入推进政府采购信用融资业务的通知》（陕财办采〔2023〕5号）

榆林市财政局文件

榆政财采发〔2023〕9号

榆林市财政局关于转发《陕西省财政厅 中国人民银行西安分行关于深入推进政府采购 信用融资业务的通知》的通知

各县市区、榆林高新区、榆神工业区财政局，市级各单位，各政府采购代理机构，各政府采购供应商：

现将《陕西省财政厅 中国人民银行西安分行关于深入推进政府采购信用融资业务的通知》转发你们，请遵照执行。

附件：《陕西省财政厅 中国人民银行西安分行关于深入推进政府采购信用融资业务的通知》



陕西省财政厅 文件 中国人民银行西安分行

陕财办采〔2023〕5号

陕西省财政厅 中国人民银行西安分行 关于深入推进政府采购信用融资业务的通知

各设区市、杨凌示范区、韩城市财政局，中国人民银行西安分行营业管理部、陕西省各中心支行、杨凌支行，省级各单位，各政府采购代理机构，各政府采购供应商，国家开发银行陕西省分行、各政策性银行陕西省分行、各国有商业银行陕西省分行、各股份制商业银行西安分行、各城市商业银行西安分行、邮政储蓄银行陕西省分行、长安银行、西安银行、陕西省农村信用社联合社、陕西秦农农村商业银行、各外资银行（中国）西安分行：

—1—

为深化我省政府采购制度改革，发挥政府采购政策功能，缓解中小企业融资难题，优化政府采购营商环境，根据《中国人民银行 银保监会 发展改革委 工业和信息化部 财政部 市场监管总局 证监会 外汇局关于进一步强化中小微企业金融服务的指导意见》（银发〔2020〕120号）和《陕西省中小企业政府采购信用融资办法》（陕财办采〔2018〕23号）等相关规定，陕西省政府采购综合管理平台（陕西省政府采购网）已实现与中国人民银行征信中心应收账款融资服务平台（以下简称“中征平台”）的互联互通，并在全省推广应用。现就做好中征平台政府采购信用融资业务（即“政采贷”业务）有关事项通知如下：

一、提高对政府采购信用融资工作重要性的认识

政府采购信用融资是指在政府采购过程中，银行机构以信用审查为基础，依据政府采购中标（成交）合同，按照优于一般企业贷款条件向申请融资的中小企业提供资金支持的一种融资模式。政府采购信用融资是解决中小企业发展资金不足的重要举措，对优化政府采购营商环境、促进中小企业高质量发展和转型升级具有重要意义。各级各部门要认真贯彻落实支持中小企业发展的各项政策措施，充分认识政府采购信用融资对缓解中小企业融资难、融资贵问题的重要性，准确把握政策，积极主动作为，提高企业融资获得感和便利性，促进企业持续健康发展。

二、政府采购信用融资基本原则

（一）政府引导，市场运作。各级财政部门、人民银行分支

机构应加强沟通协作，做好政策引导，深挖政府采购信用融资业务潜力，为推广中征平台融资业务提供有力支持，鼓励企业规范融资，充分发挥市场在资源配置中的决定性作用，激发银行机构、企业等各类市场主体活力。

（二）银企自愿，风险自担。银行机构自主决定是否提供信用融资服务以及贷款额度，企业自主决定是否参加融资活动并自主选择合作银行，任何单位和个人不得干预企业选择银行机构及融资方式、干预银行机构向企业提供贷款。扎实做好风险防控，银企双方自行承担风险，各级财政部门、人民银行分支机构不提供任何形式的担保。

（三）统一平台，分级实施。各级财政部门、人民银行分支机构结合当地实际，按照本通知要求细化具体措施，稳妥、规范推进中征平台政府采购信用融资业务开展。

三、规范业务流程，促进政府采购信用融资顺利开展

（一）融资申请及协议签订。有融资需求的政府采购供应商可结合自身情况在中征平台自主选择银行机构及融资产品，凭政府采购合同向银行机构提出融资申请。银行机构对政府采购供应商进行融资信息审查，决定是否提供融资。双方达成融资意向后签订融资协议，并约定政府采购项目合同回款账户。

（二）回款账户锁定及成交反馈。政府采购合同签订前确定融资的，政府采购供应商将约定的政府采购项目回款账户在合同中予以明确。政府采购合同签订后确定融资的，如需修改回款账

户信息，政府采购供应商向采购单位提出变更合同账户申请，经采购单位确认后办理合同变更手续。已经发生融资业务的政府采购合同，回款账户原则上不得变更，确需变更的，政府采购供应商须向银行机构提交书面申请，经银行机构同意后方可提交采购单位进行变更。财政部门根据银行机构反馈的融资成交信息，对相应的政府采购合同进行标记。

（三）贷款资金放还。银行机构对政府采购供应商融资申请审核通过后，应及时发放贷款。政府采购供应商应当根据融资协议约定按时归还贷款。

四、落实工作职责，推进政府采购信用融资落地见效

（一）财政部门。各级财政部门要做好中征平台政府采购信用融资业务的政策引导，及时推送政府采购信用融资需要的合同信息，加强政府采购供应商的监督管理，督促采购单位依法公开政府采购合同信息，确保信息真实有效。

（二）人民银行。人民银行分支机构负责与中征平台的沟通协调，做好辖内银行机构、政府采购供应商入驻中征平台的政策引导，协助政府采购供应商顺利开展政府采购信用融资业务。加强对银行机构的监督和指导，定期统计、汇总和通报银行机构中征平台政府采购信用融资业务开展情况。做好政策宣传，提高中征平台的知名度。

（三）银行机构。各地方法人银行机构有意向开展政府采购信用融资业务的，应加快接入中征平台并开通政府采购信用融资

功能模块，在开展业务前应向同级财政部门 and 人民银行分支机构报备，并提供以下材料：银行机构基本情况、政府采购信用融资产品及具体方案（包括产品名称、申请条件、业务流程、贷款额度、贷款利率、贷款期限、审批时限、优惠承诺、风控措施等）。全国性银行需向上级行申请开展中征平台政府采购信用融资业务的权限，协助政府采购供应商完成中征平台账号的申请开通，在风险可控、业务可持续的基础上，积极开展政府采购信用融资业务，推动中征平台政府采购信用融资规模迅速增长。各银行机构要建立绿色通道，配备专人负责中征平台政府采购信用融资业务，做好融资全流程服务。

已与陕西省政府采购融资平台直接对接的银行机构可按原方式与程序开展业务。

（四）采购部门。各采购单位要及时进行采购合同备案和公告，便于银行机构查询和办理融资业务，配合做好回款账户的锁定及变更核准，按照约定支付合同款项，将资金支付到贷款银行的回款账户，保障贷款资金安全回收，降低融资风险，提高银行机构放贷积极性。

（五）政府采购代理机构。各政府采购代理机构要发挥桥梁纽带作用，主动宣传政府采购信用融资政策，配合银行机构和政府采购供应商开展政府采购信用融资业务，在采购文件和中标（成交）通知书中列明政府采购信用融资提示条款，告知政府采购供应商在中标（成交）后可申请融资。

（六）政府采购供应商。有融资需求的政府采购供应商要通过中征平台注册账号，向银行机构提供融资申请资料，不得随意变更已约定的融资回款账户，依法合规使用贷款资金。

五、工作要求

（一）加强组织协调。各级财政部门、人民银行分支机构要建立工作协作机制，将政府采购信用融资作为政府采购支持中小企业发展的重要抓手，按照任务分工，细化工作措施，确保政府采购信用融资相关政策落实落细。

（二）加强跟踪督办。对于已融资的政府采购项目，各级财政部门督促采购单位及时公开合同信息、锁定回款账户和按时支付合同款项。各级人民银行分支机构定期通报辖内中征平台政府采购信用融资业务开展情况，并将其纳入银行机构的年度综合考核评价体系。

（三）加强政策支持。人民银行分支机构对开展政府采购信用融资业务的银行机构在央行内部评级、再贷款、再贴现等方面给予支持。银行机构对申请相关业务的中小企业给予融资利率优惠，不得另行收取任何费用，切实降低企业融资成本。

（四）加强政策宣传。各级财政部门、人民银行分支机构要通过组织银企对接会、业务推介会等方式向中小企业宣讲政府采购信用融资政策，确保政府采购供应商知晓相关政策。各银行机构要落实好金融服务中小微企业敢贷、愿贷、能贷、会贷长效机制要求，积极向企业宣传推介中征平台政府采购信用融资业务，

共同营造共知、共用、共享的政府采购信用融资氛围。

- 附件：1.中征平台“政采贷”业务流程图
2.中征平台政府采购供应商用户注册流程



(主动公开)

附件1

中征平台“政采贷”业务流程图

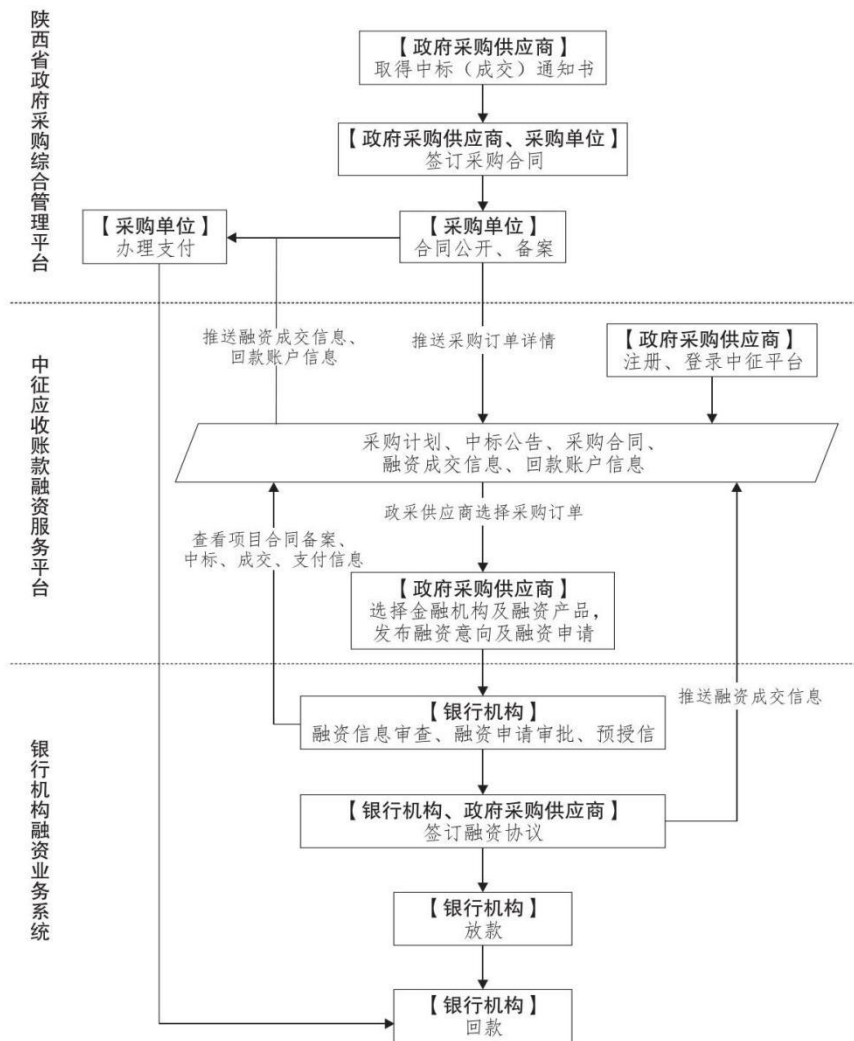

中征平台政府采购供应商用户注册流程

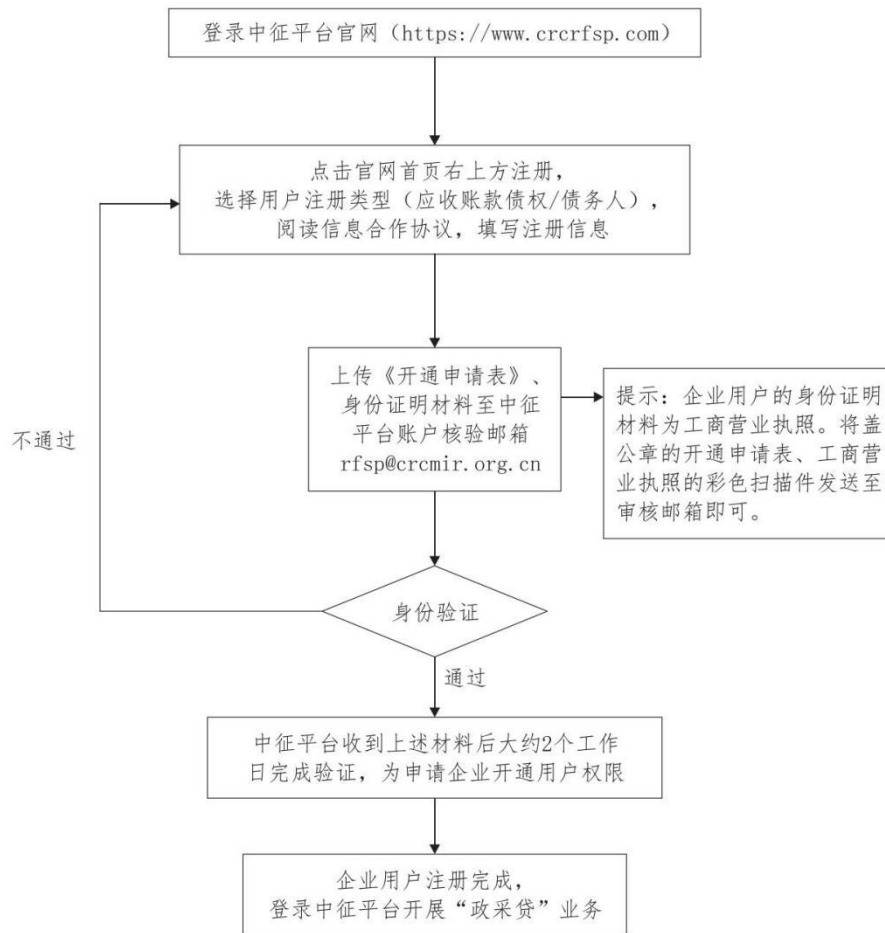

陕西省财政厅办公室

2023年4月14日印发
